



ระเบียบวาระการประชุม  
คณะกรรมการอำนวยการ  
สหกรณ์ออมทรัพย์ครูสระแก้ว จำกัด  
ชุดที่ 32 ครั้งที่ 3 / 2568  
วันที่ 13 มีนาคม พ.ศ. 2568



ณ ห้องประชุมสำนักงานสหกรณ์ออมทรัพย์ครูสระแก้ว จำกัด

ร่วมมือสร้างฝัน  
เพิ่มพูนเงินตรา

ร่วมกันก้าวหน้า  
รักษาเงินออม



ระเบียบวาระการประชุมคณะกรรมการอำนวยการ  
สหกรณ์ออมทรัพย์ครูสระแก้ว จำกัด  
ชุดที่ 32 ครั้งที่ 3 / 2568  
วันที่ 13 มีนาคม พ.ศ. 2568  
ณ ห้องประชุมสำนักงานสหกรณ์ออมทรัพย์ครูสระแก้ว จำกัด

---

- ระเบียบวาระที่ 1 เรื่อง ประธานแจ้งให้ที่ประชุมทราบ
- ระเบียบวาระที่ 2 เรื่อง รับรองรายงานการประชุมครั้งที่แล้ว
- ระเบียบวาระที่ 3 เรื่อง เสนอเพื่อทราบ
- 3.1 เรื่อง รับทราบสถานภาพการเงินของสหกรณ์ ณ 28 กุมภาพันธ์ พ.ศ. 2568
- 3.2 เรื่อง รับทราบโครงการสวัสดิการเพื่อความมั่นคง
- 3.3 เรื่อง รับทราบการจัดทำแบบรายงานนำส่งนายทะเบียนและหน่วยงานที่เกี่ยวข้อง
- 3.3.1 เรื่อง รับทราบแบบรายงานการดำรงสินทรัพย์สภาพคล่อง
- 3.3.2 เรื่อง รับทราบการจัดเก็บและรายงานข้อมูลทางการเงิน
- 3.3.3 เรื่อง รับทราบการจัดทำแบบรายงานปริมาณธุรกิจ
- 3.3.4 เรื่อง รับทราบการจัดทำและเปิดเผยรายการย่อแสดงสินทรัพย์และหนี้สิน
- 3.4 เรื่อง รับทราบนโยบายเงินเดือนเหลือร้อยละ 30
- 3.5 เรื่อง รับทราบการทำประกันชีวิตกลุ่มสมาชิกสหกรณ์ประจำปีบัญชี 2568
- ระเบียบวาระที่ 4 เรื่อง เสนอเพื่อพิจารณา
- 4.1 เรื่อง พิจารณาแจ้งความเช็คสูญหาย
- 4.2 เรื่อง พิจารณาสมาชิกที่กู้เงินกับสหกรณ์และขอกู้เพื่อชำระค่าเบี้ยประกัน
- 4.3 เรื่อง พิจารณาทำบุญวันครบรอบสหกรณ์
- ระเบียบวาระที่ 5 เรื่อง อื่น ๆ (ถ้ามี)

ระเบียบวาระการประชุมคณะกรรมการอำนวยการ  
 สหกรณ์ออมทรัพย์ครูสระแก้ว จำกัด  
 ชุดที่ 32 ครั้งที่ 3 / 2568  
 วันที่ 13 มีนาคม พ.ศ. 2568  
 ณ ห้องประชุมสำนักงานสหกรณ์ออมทรัพย์ครูสระแก้ว จำกัด

---

เริ่มประชุม เวลา 10.00 นาฬิกา

ระเบียบวาระที่ 1 เรื่อง ประธานแจ้งให้ที่ประชุมทราบ

.....

.....

.....

.....

.....

.....

.....

.....

.....

.....

.....

.....

.....

.....

.....

.....

.....

.....

.....

.....

.....

.....

.....

ระเบียบวาระที่ 2 เรื่อง รับรองรายงานการประชุมครั้งที่แล้ว

ประธานในที่ประชุมขอให้คณะกรรมการที่มาประชุมอ่านบทพจนมัติที่ประชุม  
 ในการประชุม ครั้งที่ 2/2568 วันที่ 14 กุมภาพันธ์ พ.ศ. 2568  
 ( รายละเอียดตามเอกสารภาคผนวก หน้า 1 - 11 )

เสนอที่ประชุม	เพื่อโปรดรับรองรายงานการประชุม
มติที่ประชุม	.....

ระเบียบวาระที่ 3 เรื่อง เสนอเพื่อทราบ

3.1 เรื่อง รับทราบสภาพทางการเงินของสหกรณ์ ณ วันที่ 28 กุมภาพันธ์ พ.ศ. 2568

ฝ่ายจัดการได้รายงานผลการดำเนินงานประจำเดือน / รอบปีบัญชี งบทดลอง งบแสดงฐานะการเงิน งบกำไรขาดทุน รายละเอียดการใช้จ่ายงบประมาณประจำปี และอัตราส่วนผลตอบแทนการลงทุน ณ วันที่ 28 กุมภาพันธ์ พ.ศ. 2568

( รายละเอียดตามเอกสารภาคผนวก หน้า 12 - 107 )

เสนอที่ประชุม เพื่อโปรดทราบ  
ที่ประชุม .....

3.2 เรื่อง รับทราบโครงการสวัสดิการเพื่อความมั่นคง

ตามที่สหกรณ์ออมทรัพย์ครูสระแก้ว จำกัด ได้จ่ายเงินกู้โครงการสวัสดิการเพื่อความมั่นคงใน วันที่ 11 มีนาคม พ.ศ. 2556 , วันที่ 14 มีนาคม พ.ศ. 2556 และวันที่ 28 ตุลาคม พ.ศ. 2556 จำนวน 3,489 ราย เป็นเงินทั้งสิ้น 1,046,700,000.00 บาท นั้น ฝ่ายจัดการได้ประมาณการวิเคราะห์ส่วนต่างเพื่อจัดสรรเข้าทุนสวัสดิการเพื่อความมั่นคง ประจำเดือน กุมภาพันธ์ พ.ศ. 2568

( รายละเอียดตามเอกสารภาคผนวก หน้า 108 - 114 )

เสนอที่ประชุม เพื่อโปรดทราบ  
ที่ประชุม .....

3.3 เรื่อง รับทราบการจัดทำแบบรายงานนำส่งนายทะเบียนและหน่วยงานที่เกี่ยวข้อง

เพื่อปฏิบัติให้เป็นไปตามคำแนะนำของผู้สอบบัญชีสหกรณ์ การจัดทำแบบรายงานนำส่งนายทะเบียนสหกรณ์หรือหน่วยงานที่เกี่ยวข้อง ฝ่ายจัดการได้จัดทำแบบรายงานนำส่งนายทะเบียนสหกรณ์หรือหน่วยงานที่เกี่ยวข้อง ประจำเดือน กุมภาพันธ์ 2568

( รายละเอียดตามเอกสารภาคผนวก หน้า 115 - 116 )

3.3.1 เรื่อง รับทราบแบบรายงานการดำรงสินทรัพย์สภาพคล่อง

เพื่อปฏิบัติตามกฎกระทรวงว่าด้วยการดำรงสินทรัพย์สภาพคล่อง พ.ศ. 2550 อาศัยอำนาจตามความในมาตรา 5 มาตรา 48 และมาตรา 105 แห่งพระราชบัญญัติสหกรณ์ พ.ศ. 2542 รัฐมนตรีว่าการกระทรวงเกษตรและสหกรณ์ออกกฎกระทรวงไว้ ดังต่อไปนี้

ข้อ 2 สหกรณ์ต้องดำรงสินทรัพย์สภาพคล่องตามที่กำหนดใน ข้อ 3 หรือ ข้อ 4 แล้วแต่กรณีเฉลี่ยรายเดือนไม่ต่ำกว่าอัตราที่รัฐมนตรีประกาศกำหนด ซึ่งต้องกำหนดไม่ต่ำกว่าร้อยละหนึ่งและ ไม่เกินร้อยละยี่สิบของยอดเงินฝากทั้งหมด

จำนวนสินทรัพย์สภาพคล่องที่ต้องดำรงตามวรรคหนึ่ง ให้คำนวณโดยนำส่วนเฉลี่ยรายเดือนของยอดสินทรัพย์สภาพคล่องในทุกสิ้นวันหารด้วยส่วนเฉลี่ยรายเดือนของยอดเงินฝากในทุกสิ้นวัน ทั้งนี้ ให้นับวันหยุดทำการรวมคำนวณเข้าด้วย

ข้อ 3 สินทรัพย์สภาพคล่องที่สหกรณ์ซึ่งมิใช่ชุมนุมสหกรณ์ต้องดำรงไว้ตาม ข้อ 2 มีดังต่อไปนี้

- (1) เงินสด
- (2) เงินฝากที่ชุมนุมสหกรณ์หรือธนาคาร
- (3) บัตรเงินฝากที่ออกโดยธนาคารซึ่งมีระยะเวลาการฝากเงินไม่เกินหนึ่งปี
- (4) หลักทรัพย์ของรัฐบาลหรือของรัฐวิสาหกิจที่กระทรวงการคลังค้ำประกัน
- (5) พันธบัตรของธนาคารแห่งประเทศไทย
- (6) ตั๋วสัญญาใช้เงินที่ออกโดยชุมนุมสหกรณ์ซึ่งมีระยะเวลาคงเหลือก่อนวันถึงกำหนดใช้เงิน

ไม่เกินหนึ่งปี

(7) ตั๋วสัญญาใช้เงินที่ออกโดยบริษัทเงินทุนหรือบริษัทเครดิตฟองซิเอร์ ซึ่งมีระยะเวลาคงเหลือก่อนวันถึงกำหนดใช้เงินไม่เกินหนึ่งปี และกองทุนเพื่อการฟื้นฟูและพัฒนาระบบสถาบันการเงิน ประกันการใช้เงิน

(8) ตั๋วแลกเงินซึ่งธนาคารรับรอง สลากหลัง หรือรับอาวัล หรือตั๋วสัญญาใช้เงิน ซึ่งธนาคารสลักหลังหรือรับอาวัล ทั้งนี้ โดยไม่มีข้อกำหนดจำกัดความรับผิดชอบของธนาคาร

(9) สินทรัพย์อื่นที่รัฐมนตรีประกาศกำหนดสินทรัพย์ตาม (1) ถึง (9) ต้องเป็นสินทรัพย์ที่ปราศจากภาระผูกพัน

ข้อ 5 ให้สหกรณ์รายงานเกี่ยวกับการดำรงสินทรัพย์สภาพคล่องในแต่ละเดือนต่อนายทะเบียนสหกรณ์ตามแบบและรายการที่นายทะเบียนสหกรณ์กำหนด ภายในสิบห้าวันนับแต่วันสุดท้ายของเดือน

**ข้อ 6 ในกรณีที่นายทะเบียนสหกรณ์เห็นว่าสหกรณ์ใดไม่ดำรงสินทรัพย์สภาพคล่องหรือดำรงสินทรัพย์สภาพคล่องไม่ได้ตามอัตราที่กำหนดหรือไม่รายงานเกี่ยวกับการดำรงสินทรัพย์สภาพคล่องให้นายทะเบียนสหกรณ์มีอำนาจออกคำสั่งเป็นหนังสือให้คณะกรรมการดำเนินการสหกรณ์แก้ไขข้อบกพร่องหรือดำเนินการตามที่เห็นสมควร โดยจะกำหนดวิธีการหรือระยะเวลาไว้ด้วยก็ได้**

ประจำเดือน กุมภาพันธ์ 2568 สหกรณ์ออมทรัพย์ครูสระแก้ว จำกัด ได้ดำรงสินทรัพย์สภาพคล่องร้อยละ 3.58 ของเงินรับฝากทั้งหมด

( รายละเอียดตามเอกสารภาคผนวก หน้า 117 - 118 )

เสนอที่ประชุม เพื่อโปรดทราบ  
ที่ประชุม .....

### 3.3.2 เรื่อง รับทราบการจัดเก็บและรายงานข้อมูลทางการเงิน

เพื่อปฏิบัติตามประกาศนายทะเบียนสหกรณ์ เรื่องการจัดเก็บและรายงานข้อมูลทางการเงินของสหกรณ์ออมทรัพย์และสหกรณ์เครดิตยูเนียน พ.ศ. 2564 ซึ่งสหกรณ์ขนาดใหญ่ (สหกรณ์ประเภทสหกรณ์ออมทรัพย์หรือสหกรณ์เครดิตยูเนียน ซึ่งมีขนาดสินทรัพย์ตั้งแต่ 5,000 ล้านบาทขึ้นไป) ต้องดำเนินการ ดังรายละเอียด

ข้อ 5 ให้สหกรณ์และชุมนุมสหกรณ์จัดเก็บและรายงานข้อมูลทางการเงินตามแบบ รายงานแนบท้ายประกาศและระยะเวลาที่กำหนดดังต่อไปนี้

- (1) งบแสดงฐานะทางการเงิน รายปี
- (2) งบกำไรขาดทุน รายปี
- (3) งบทดลอง รายเดือน
- (4) การลงทุนในหลักทรัพย์ รายเดือน
- (5) ลูกหนี้เงินให้กู้ยืมและการฝากเงิน

- (5.1) ข้อกำหนดและเงื่อนไขการให้เงินกู้ยืม รายหกเดือน
- (5.2) ลูกหนี้เงินให้กู้ยืมและการฝากเงิน (สถาบัน) รายเดือน
- (5.3) ลูกหนี้เงินให้กู้ยืมรายใหญ่ (รายบุคคล) รายเดือน
- (6) เจ้าหนี้เงินกู้และผู้ฝากเงิน
  - (6.1) การรับฝากเงินและการออกตั๋วสัญญาใช้เงิน รายหกเดือน
  - (6.2) เจ้าหนี้เงินกู้และผู้ฝากเงิน (สถาบัน) รายเดือน
  - (6.3) เจ้าหนี้เงินกู้และผู้ฝากเงินรายใหญ่ (รายบุคคล) รายเดือน
- (7) การดำรงสินทรัพย์สภาพคล่อง รายเดือน
- (8) ฐานะสภาพคล่องสุทธิ รายเดือน
- (9) รายงานการก่อหนี้ รายเดือน
- (10) การจัดชั้นสินทรัพย์และการกันเงินสำรอง รายปี
- (11) รายงานการสอบทานหนี้
  - (11.1) แผนการสอบทานหนี้ รายปี
  - (11.2) ผลการสอบทานหนี้ รายปี
- (12) การดำรงเงินกองทุน รายเดือน
- (13) แบบรายงานคุณภาพลูกหนี้เงินให้กู้ยืม รายเดือน
- (14) การจัดสรรกำไรสุทธิประจำปี รายปี

ข้อ 6 การรายงานข้อมูลตามข้อ 5 กำหนดให้สหกรณ์และชุมนุมสหกรณ์รายงานข้อมูล ดังนี้

- (1) ชุมนุมสหกรณ์ให้รายงานข้อมูลตามข้อ 5 (1) (2) (3) (4) (5.2) และ (6) – (14)
- (2) สหกรณ์ขนาดใหญ่ให้รายงานข้อมูลตามข้อ 5 (1) – (11) และ (13) (14) ( 3 )
- (3) สหกรณ์ขนาดเล็กให้รายงานข้อมูลตามข้อ 5 ( 1 ) – (10 ) และ (13 ) (14 )

ข้อ 7 ให้สหกรณ์และชุมนุมสหกรณ์จัดเก็บและรายงานข้อมูลทางการเงินตามข้อ 5 ประกอบ ข้อ 6 ต่อนายทะเบียนสหกรณ์ภายในระยะเวลา ดังต่อไปนี้

- (1) รายงานตามข้อ 5 (3) (4) (5.2) (5.3) (6.2) (6.3) (7) (8) (9) (12) (13) ให้จัดส่งภายในยี่สิบห้าวันนับแต่วันสิ้นเดือนของทุกเดือน
- (2) รายงานตามข้อ 5 (5.1) และ (6.1) ให้จัดส่งภายในยี่สิบห้าวันนับแต่วันสิ้นเดือนมีนาคมและเดือนกันยายน
- (3) รายงานตามข้อ 5 (1) (2) (10) และ (14) ให้จัดส่งภายในสามสิบวันนับแต่วันที่มีการประชุมใหญ่
- (4) รายงานตามข้อ 5 (11) ให้จัดส่งภายในเก้าสิบวันนับแต่วันสิ้นปีทางบัญชี

ข้อ 8 การจัดเก็บและรายงานข้อมูลทางการเงินตามประกาศนี้ ให้สหกรณ์และชุมนุมสหกรณ์ดำเนินการนำเข้าข้อมูลผ่านระบบเชื่อมต่อข้อมูลกับระบบงานของสหกรณ์แบบ API หรือจัดทำรายงานในรูปแบบสื่ออิเล็กทรอนิกส์ผ่านเว็บไซต์ <https://fininfo.cpd.go.th> โดยสามารถจัดส่งข้อมูลได้ 2 รูปแบบ ดังต่อไปนี้

- (1) บันทึกข้อมูลด้วยตนเองผ่านเว็บไซต์ หรือ
- (2) นำเข้าไฟล์ Excel Template ผ่านเว็บไซต์

การนำข้อมูลหรือจัดส่งรายงานในรูปแบบสื่ออิเล็กทรอนิกส์ตามวรรคหนึ่ง หากข้อมูลไม่เป็นไปตามรูปแบบที่กำหนดหรือไม่ผ่านการตรวจสอบจากระบบ ให้ถือว่าสหกรณ์หรือชุมนุมสหกรณ์มิได้จัดส่งรายงาน

ข้อ 9 ให้สหกรณ์และชุมนุมสหกรณ์เริ่มจัดเก็บและรายงานข้อมูลตั้งแต่วันที่ 1 มกราคม 2565

ประจำปีงบประมาณ **พุทธศักราช 2568** สหกรณ์ออมทรัพย์ครูสระแก้ว จำกัด ขอรายงานการจัดเก็บและรายงานข้อมูลทางการเงิน ดังต่อไปนี้

การจัดเก็บและรายงานข้อมูลทางการเงินของสหกรณ์ออมทรัพย์และสหกรณ์เครดิตยูเนียน				
ลำดับที่กำหนด	ลำดับที่ปฏิบัติ	จำนวน / ข้อมูลทางการเงิน		การรายงาน
1	1	(1)	งบแสดงฐานะทางการเงิน	รายปี
2	2	(2)	งบกำไรขาดทุน	รายปี
3	3	(3)	งบทดลอง	รายเดือน
4	4	(4)	การลงทุนในหลักทรัพย์	รายเดือน
		(5)	ลูกหนี้เงินให้กู้ยืมและการฝากเงิน	
5	5		(5.1) ข้อกำหนดและเงื่อนไขการให้เงินกู้ยืม	รายหกเดือน
6	6		(5.2) ลูกหนี้เงินให้กู้ยืมและการฝากเงิน (สถาบัน)	รายเดือน
7	7		(5.3) ลูกหนี้เงินให้กู้ยืมรายใหญ่ (รายบุคคล)	รายเดือน
		(6)	เจ้าหนี้เงินกู้และผู้ฝากเงิน	
8	8		(6.1) การรับฝากเงินและการออกตัวสัญญาใช้เงิน	รายหกเดือน
9	9		(6.2) เจ้าหนี้เงินกู้และผู้ฝากเงิน (สถาบัน)	รายเดือน
10	10		(6.3) เจ้าหนี้เงินกู้และผู้ฝากเงินรายใหญ่ (รายบุคคล)	รายเดือน
11		(7)	การดำรงสินทรัพย์สภาพคล่อง	รายเดือน
12	11	(8)	ฐานะสภาพคล่องสุทธิ	รายเดือน
13		(9)	รายงานการก่อหนี้	รายเดือน
14	12	(10)	การจัดชั้นสินทรัพย์และการกันเงินสำรอง	รายปี
		(11)	รายงานการสอบทานหนี้	
15			(11.1) แผนการสอบทานหนี้	รายปี
16			(11.2) ผลการสอบทานหนี้	รายปี
17		(12)	การดำรงเงินกองทุน	รายเดือน
18	13	(13)	แบบรายงานคุณภาพลูกหนี้เงินให้กู้ยืม	รายเดือน
19	14	(14)	การจัดสรรกำไรสุทธิประจำปี	รายปี

( รายละเอียดตามเอกสารภาคผนวก หน้า 119 - 120 )

เสนอที่ประชุม  
ที่ประชุม

เพื่อโปรดทราบ

.....

**3.3.3 เรื่อง รับทราบการจัดทำแบบรายงานปริมาณธุรกิจ**

เพื่อให้คณะกรรมการและผู้ที่เกี่ยวข้องได้ทราบถึงปริมาณธุรกิจของสหกรณ์ เพื่อใช้เป็นข้อมูลในการบริหารกิจการสหกรณ์ ทั้งด้านการให้สินเชื่อเงินกู้ และการรับฝากเงิน

ประจำเดือน **กุมภาพันธ์ 2568** (ข้อมูลเดือน มกราคม 2568 ) ฝ่ายจัดการได้จัดทำแบบรายงานปริมาณธุรกิจ เป็นที่เรียบร้อยแล้ว

( รายละเอียดตามเอกสารภาคผนวก หน้า 121 - 122 )

**เสนอที่ประชุม** เพื่อโปรดทราบ  
**ที่ประชุม** .....

**3.3.4 เรื่อง รับทราบการจัดทำและเปิดเผยรายการย่อแสดงสินทรัพย์และหนี้สิน**

เพื่อปฏิบัติตามระเบียบนายทะเบียนสหกรณ์ ว่าด้วยการบัญชีของสหกรณ์ พ.ศ. 2542 และคำสั่งนายทะเบียนสหกรณ์ที่ 14 / 2558 เรื่องมอบอำนาจหน้าที่ให้พนักงานเจ้าหน้าที่ปฏิบัติการแทนนายทะเบียนสหกรณ์กรมตรวจบัญชีสหกรณ์ จึงกำหนดให้สหกรณ์จัดทำภายใน 20 วัน หลังจากวันสิ้นเดือนของทุกเดือน และเปิดเผยรายการย่อแสดงสินทรัพย์ และหนี้สินไว้ที่สำนักงานสหกรณ์ รวมทั้งให้เผยแพร่ในเว็บไซต์สหกรณ์ ประจำเดือน **กุมภาพันธ์ 2568** ฝ่ายจัดการได้ดำเนินการเป็นที่เรียบร้อยแล้ว

( รายละเอียดตามเอกสารภาคผนวก หน้า 123 - 124 )

**เสนอที่ประชุม** เพื่อโปรดทราบ  
**ที่ประชุม** .....

**3.4 เรื่อง รับทราบนโยบายเงินเดือนเหลือร้อยละ 30**

ด้วยกระทรวงศึกษาธิการขับเคลื่อนนโยบายแก้ไขปัญหานี้สิน 2568 และการประชุมคณะกรรมการขับเคลื่อนนโยบายการแก้ไขปัญหานี้สินครูและบุคลากรทางการศึกษาของกระทรวงศึกษาธิการ ครั้งที่ 1/2568 เมื่อวันที่ 4 มีนาคม พ.ศ. 2568 ที่ประชุมฯ ได้เห็นชอบแนวทางการขอความร่วมมือสถาบันการเงินทุกแห่งในการแจ้งข้อมูลครูที่อยู่ระหว่างกระบวนการฟ้องร้องดำเนินคดี และมีแนวโน้มว่าจะถูกศาลสั่งให้เป็นบุคคลล้มละลาย (กลุ่มวิกฤต) เพื่อให้หน่วยงานที่เกี่ยวข้องสามารถเข้าไปช่วยเหลือและหาแนวทางแก้ไขปัญหาดังกล่าวได้อย่างทันที่ โดยมอบหมายให้ฝ่ายเลขานุการคณะกรรมการขับเคลื่อนนโยบายการแก้ไขปัญหานี้สินครูและบุคลากรทางการศึกษาของ ศธ. เพื่อหารือเกี่ยวกับการทำหนังสือขอความร่วมมือจากสถาบันการเงินทุกแห่ง ในการจัดส่งข้อมูลผู้ถูกฟ้องร้องดำเนินคดี หรือมีแนวโน้มว่าจะถูกศาลสั่งให้เป็นบุคคลล้มละลายอย่างเร่งด่วน เพื่อดำเนินการช่วยเหลือตามกระบวนการแก้ไขปัญหาดังกล่าวได้ทันเวลา

ที่ประชุมฯ ได้เห็นชอบในการตั้งสหกรณ์กลางภูมิภาคละ 1 แห่ง เพื่อเพิ่มความคล่องตัวในการดำเนินงานและเป็นต้นแบบในการแก้ไขปัญหานี้สินครูและบุคลากรทางการศึกษาในแต่ละพื้นที่อย่างเป็นระบบ โดยเน้นการช่วยเหลือครูที่ประสบปัญหาการถูกหักเงินเดือนจนเหลือรายรับสุทธิต่ำกว่าร้อยละ 30 ของเงินเดือน โดยใน

- ส่วนกลางตั้งสหกรณ์ออมทรัพย์กระทรวงศึกษาธิการ
- ภาคกลางตั้งสหกรณ์ออมทรัพย์ครูจังหวัดกาญจนบุรี
- ภาคใต้ตั้งสหกรณ์ออมทรัพย์ครูจังหวัดสุราษฎร์ธานี
- ภาคเหนือตั้งสหกรณ์ออมทรัพย์ครูจังหวัดนครสวรรค์
- ภาคตะวันออกตั้งสหกรณ์ออมทรัพย์ครูจังหวัดสระแก้ว



- ภาคตะวันออกเฉียงเหนือตั้งสหกรณ์ออมทรัพย์ครูจังหวัดนครราชสีมา

ที่ประชุมยังได้รับทราบในการที่ สป.ศธ.ได้ส่งหนังสือขอแก้ไขพระราชบัญญัติสหกรณ์ พ.ศ.2542

ไปยังกระทรวงเกษตรและสหกรณ์ โดยมีการเสนอให้เพิ่มความ “การหักเงินตามวรรคหนึ่ง หน่วยงานของรัฐต้องคำนึงถึงประโยชน์ในการดำรงชีวิตของสมาชิกที่ปฏิบัติหน้าที่อยู่ในหน่วยงานนั้น โดยการหักเงินเพื่อชำระหนี้หรือภาระผูกพันอื่นที่มีต่อสหกรณ์ จะต้องคงเหลือเงินเดือนสุทธิของสมาชิกหลังจากหักเงินดังกล่าวแล้วไม่น้อยกว่าอัตราร้อยละ 30” เป็นวรรคสี่ของมาตรา 42/1 แห่งพระราชบัญญัติสหกรณ์ พ.ศ.2542 ซึ่งแก้ไขเพิ่มเติม (ฉบับที่ 2) พ.ศ.2553

รวมทั้งขอแก้ไขระเบียบกระทรวงการคลัง ว่าด้วยการเบิกจ่ายเงินเดือน เงินปี บำเหน็จ บำนาญ เงินประจำตำแหน่ง เงินเพิ่ม และเงินอื่นในลักษณะเดียวกัน พ.ศ.2550 โดยขอให้พิจารณาแก้ไขเพิ่มเติมความในข้อ 30 วรรคหนึ่ง “การจ่ายเงิน มิให้ส่วนราชการผู้หักเงินไว้เพื่อการใดๆ เว้นแต่จะมีหนังสือยินยอมจากข้าราชการ หรือผู้มีสิทธิรับบำเหน็จบำนาญ เพื่อชำระเงินให้แก่สหกรณ์ที่จัดตั้งโดยส่วนราชการ และค่าสวัสดิการต่างๆ ตามระเบียบว่าด้วยการจัดสวัสดิการภายในส่วนราชการหรือชำระตามข้อผูกพันกับทางราชการเท่านั้น ทั้งนี้เพื่อประโยชน์ในการดำรงชีพของข้าราชการ การหักเงินดังกล่าวจะต้องคงเหลือเงินสุทธิไม่น้อยกว่าร้อยละ 30” การแก้ไขเพิ่มเติมในส่วนนี้เพื่อคุ้มครองสิทธิ ลดผลกระทบ และเพื่อประโยชน์ของข้าราชการในการดำรงชีวิตจากภาระหนี้สิน “การแก้ปัญหาหนี้สินครูและบุคลากรทางการศึกษาของกระทรวงศึกษาธิการ นั้น เป้าหมายสำคัญคือการที่กระทรวงศึกษาธิการสามารถติดตามสถานการณ์ ป้องกันไม่ให้ครูต้องประสบปัญหาทางการเงินที่รุนแรงจนถึงขั้นล้มละลาย ตลอดจนวางแนวทางการแก้ไขปัญหาหนี้สินครูในระยะยาวอย่างเป็นระบบและยั่งยืน โดยเน้นการประสานความร่วมมือกับหน่วยงานที่เกี่ยวข้อง

เพื่อหามาตรการช่วยเหลือและบรรเทาความเดือดร้อนของครูที่ประสบปัญหาหนี้สินให้ได้อย่างมีประสิทธิภาพสูงสุด”

ที่ประชุมคณะกรรมการขับเคลื่อนนโยบายการแก้ไขปัญหาหนี้สินครูและบุคลากรทางการศึกษาของ ศธ. ยังมีการพิจารณาถึงปัญหาการที่เจ้าหน้าที่สหกรณ์ออมทรัพย์จงใจปล่อยกู้เกินศักยภาพ และไม่ปฏิบัติตามเกณฑ์การปล่อยกู้ที่รับผิดชอบและเป็นธรรม ของกรมส่งเสริมสหกรณ์ โดย ศธ.จะไปหารือกับ กรมส่งเสริมสหกรณ์เกี่ยวกับการที่สหกรณ์จะมาอ้างสิทธิตาม ม.42/1 ว่า เจตนารมณ์ของกฎหมายต้องการที่จะคุ้มครองสหกรณ์ที่ดีที่ปล่อยกู้ยืมอย่างรับผิดชอบและเป็นธรรม ไม่ได้รวมถึงสหกรณ์ที่ไม่ปฏิบัติตามเกณฑ์ของกรมส่งเสริมสหกรณ์ ซึ่งจริงๆ แล้ว กติกาและกฎหมายที่เกี่ยวข้องในเรื่องนี้ไม่ได้ขัดหรือแย้งกัน สหกรณ์ที่ดีที่ปฏิบัติตามเกณฑ์ของกรมส่งเสริมสหกรณ์ ค่างวดที่เรียกเก็บก็จะไม่เกิน 70%

สำหรับประเด็นเรื่องระเบียบกระทรวงศึกษาธิการ ว่าด้วยการหักเงินเดือนเงินบำเหน็จบำนาญ

ข้าราชการเพื่อชำระหนี้เงินกู้ให้แก่สวัสดิการภายในส่วนราชการและสหกรณ์ พ.ศ.2551 ศธ.จะเดินหน้าเรื่องการนำระเบียบไปประกาศใช้ในราชกิจจานุเบกษา แต่อย่างไรก็ดี ในขณะนี้ผลจากมติ ครม.วันที่ 22 ธันวาคม 2566 และระเบียบกระทรวงการคลังว่าด้วยการเบิกจ่ายเงินเดือน เงินปี บำเหน็จบำนาญ เงินประจำตำแหน่ง เงินเพิ่มและเงินอื่นในลักษณะเดียวกัน พ.ศ.2550 มีผลไม่ได้แตกต่างจากระเบียบ ศธ.ปี 2551

ปัญหาหลักที่ ศธ.จะต้องเร่งแก้ไขมีอยู่ 2 ส่วน

- 1. ปัญหาที่เงินเดือนครูฯ ถูกหักชำระหนี้จนเหลือไม่พอดำรงชีพ หรือเหลือน้อย 30%
- 2. ปัญหาที่ครูผู้กู้ผู้ค้ำประกันถูกเจ้าหน้าที่หักเงินไม่ได้ฟ้องร้องดำเนินคดี ซึ่งการแก้ปัญหาทั้ง 2 เรื่อง

จะต้องอาศัยบทบาทของนายจ้างคือกระทรวงศึกษาธิการ ในการเข้ามาเป็นคนกลางไกล่เกลี่ยกับเจ้าหน้าที่ทุกรายให้ปรับลดค่างวดที่เรียกเก็บให้รวมกันไม่เกิน 70% ของเงินเดือน ซึ่ง ศธ.มีเครื่องมือในการแก้ปัญหา จะอาศัยกฎหมาย มติคณะรัฐมนตรี และระเบียบที่เกี่ยวกับการหักจ่ายเงินเดือน รวม 3 ฉบับ ซึ่งเป็นเครื่องมือสำคัญ ที่จะช่วยปลดล็อกแก้ไขปัญหานี้สินครู

(1) มติคณะรัฐมนตรี 22 ธ.ค.2566 ที่ระบุให้ทุกส่วนราชการจะต้องปรับปรุงการเบิกจ่ายเงินเดือนเพื่อให้ข้าราชการในสังกัดมีเงินสุทธิหลังหักชำระหนี้ไม่น้อยกว่า 30%

(2) ระเบียบกระทรวงการคลังว่าด้วยการเบิกจ่ายเงินเดือน พ.ศ.2550 ที่ระบุว่าในกรณีที่ค่างวดที่ทุกเจ้าหน้าที่เรียกเก็บมากกว่ารายได้ที่มี (70% ของเงินเดือน) ศธ.จะต้องตรวจสอบและดำเนินการให้อยู่ในวงเงิน ก่อนที่ขอเบิก

(3) พ.ร.บ.ระเบียบข้าราชการครูและบุคลากรทางการศึกษา พ.ศ.2547 ที่มีการกำหนดบทลงโทษผู้ที่

ละเลยไม่ดำเนินการตามกฎหมาย มติ ครม. และระเบียบ ให้ถือว่าผิดวินัยร้ายแรง ซึ่งสิ่งที่ไม่เหมือนเดิมคือ ศธ.ตระหนักถึงผลของการละเลยไม่ดำเนินการแล้วว่ามีคามผิดตามกฎหมาย

การที่จะทำให้เจ้าหน้าที่ทุกรายปรับลดค่างวดที่เรียกเก็บ จะต้องอาศัยมาตรการใน 3 ส่วน

1. เจ้าหน้าที่ปรับลดอัตราดอกเบี้ยเงินกู้ลงไม่เกิน 4.75%
2. การขยายระยะเวลาชำระหนี้ไปให้ไม่ต่ำกว่า 75 ปี และ
3. ในส่วนของเจ้าหน้าที่สหกรณ์ ต้องมีมาตรการที่จะทำให้สมาชิกผ่อนในส่วนที่เกินกว่าทุนเรือนหุ้นมาใช้

โดยเฉพาะกรณีที่ถูกฟ้อง และกรณีที่เหลือเงินเดือนน้อยกว่า 30% ซึ่งกลไกสำคัญที่จะทำให้เจ้าหน้าที่ยอมดำเนินการ คือ ระเบียบของกระทรวงคลัง พ.ศ.2550 ที่ระบุว่า กรณีที่ค่างวดที่ทุกเจ้าหน้าที่เรียกเก็บเกินกว่า 70% ศธ.จะไม่สามารถตั้งเรื่องขอเบิกให้เจ้าหน้าที่รายใดได้เลย จนกว่าที่เจ้าหน้าที่ทุกรายจะร่วมกันปรับลดค่างวดที่เรียกเก็บมาใหม่ให้รวมกันไม่เกิน 70% ของเงินเดือน

(รายละเอียดตามเอกสารภาคผนวก หน้า 125 - 133 )

เสนอที่ประชุม เพื่อโปรดทราบ  
ที่ประชุม .....

### 3.5 เรื่อง รับทราบการทำประกันชีวิตกลุ่มสมาชิกสหกรณ์ประจำปีบัญชี 2568

ตามที่ที่ประชุมใหญ่สามัญประจำปีบัญชี 2567 อนุมัติให้ทำประกันชีวิตกลุ่มสมาชิกสหกรณ์ กับ บมจ.ไทยสมุทร และ บมจ.คุ้มภัยโตเกียวมารีน ระยะเวลาคุ้มครอง 1 มีนาคม 2567 – 28 กุมภาพันธ์ 2569 โดยมีรายละเอียดการทำประกันของแต่ละบริษัท โดยมีรายละเอียด

(รายละเอียดตามเอกสารภาคผนวก หน้า 134 )

เสนอที่ประชุม เพื่อโปรดทราบ  
มติที่ประชุม .....

## ระเบียบวาระที่ 4 เรื่องเสนอเพื่อพิจารณา

### 4.1 เรื่อง พิจารณาแจ้งความเช็คสูญหาย

ตามที่สำนักงานบังคับคดีแพ่งกรุงเทพมหานคร 3 แจ้งอายัดสิทธิเรียกร้อง เงินปันผล และ เงินเฉลี่ยคืน และเงินค่าหุ้น เมื่อจำเลยที่ 2 สิ้นสุดสมาชิกภาพ ตามหมายบังคับคดีเลขแดงที่ 5985 / 2548 ระหว่าง บ.โตโยต้า ลีซิ่ง จำกัด (โจทก์) กับนายหรือจำสืบท่ารวจจวาท พุฒิเกิด ที่ 1 กับพวก นายประวิณ สุขกล่อม จำเลยที่ 2 ซึ่งนายประวิณ สุขกล่อม เป็นสมาชิกสหกรณ์ออมทรัพย์ครูสระแก้ว จำกัด

ประจำปีบัญชี 2567 สหกรณ์ได้สั่งจ่ายเช็คธนาคารกรุงไทย เลขที่ 10429150 ให้สำนักงานบังคับคดีแพ่งกรุงเทพมหานคร 3 ลงวันที่ 23 ธันวาคม พ.ศ. 2567 จำนวน 11,975.- บาท ซึ่งสหกรณ์ได้มีการติดตามสถานะการส่งเช็คฉบับดังกล่าว ซึ่งก่อนหน้านั้นได้มีการประสานกับสำนักงานบังคับคดีแพ่งกรุงเทพมหานคร 3 ซึ่งสำนักงานบังคับคดีแพ่งกรุงเทพมหานคร 3 ได้รับเช็คแล้ว แต่แจ้งสหกรณ์ว่าคดีหมายเลขแดงดังกล่าวต้องส่งไปที่ สำนักงานบังคับคดีแพ่งกรุงเทพมหานคร 2 ณ วันที่ 4 มีนาคม พ.ศ. 2568 สำนักงานบังคับคดีแพ่งกรุงเทพมหานคร 2 แจ้งว่ายังไม่ได้รับเช็คฉบับดังกล่าวแต่อย่างไร จึงได้แนะนำให้สหกรณ์ดำเนินการดังนี้

1. แจ้งความเช็คหาย
2. นำใบแจ้งความอายัดเช็คไปที่ บมจ.กรุงไทย
3. ออกเช็คใหม่ สั่งจ่ายสำนักงานบังคับคดีแพ่งกรุงเทพมหานคร 2

(รายละเอียดตามเอกสารภาคผนวก หน้า 135 - 143 )

เสนอที่ประชุม เพื่อโปรดพิจารณา  
มติที่ประชุม .....

**4.2 เรื่อง พิจารณาสมาชิกที่กู้เงินกับสหกรณ์และขอกู้เพื่อชำระค่าเบี้ยประกัน**

ตามที่คณะกรรมการดำเนินการ ชุดที่ 32 ในการประชุมครั้งที่ 2 / 2568 วันที่ 24 มกราคม พ.ศ. 2568 ที่ประชุมมีมติให้สมาชิกกู้เงินเพื่อชำระค่าเบี้ยประกัน ส่งชำระคืน 10 งวด (โดยสหกรณ์จะจ่ายเงินกู้ ในวันที่ 31 มีนาคม พ.ศ. 2568 ) และหากสมาชิกกู้เงินตั้งแต่วันที่ 3 มีนาคม พ.ศ. 2568 สหกรณ์ต้องหักค่าเบี้ยประกัน จากเงินกู้ที่สมาชิกได้รับ ทำให้สมาชิกได้รับความเดือดร้อน

ข้อเสนอ เพื่อโปรดพิจารณากรณีดังต่อไปนี้

1. กรณีที่สมาชิกยื่นขอกู้เงินเพื่อชำระค่าเบี้ยประกันและกู้เงินอื่นๆ กับสหกรณ์จะได้รับสิทธิในการกู้เพื่อชำระค่าเบี้ยประกันหรือไม่ เนื่องจากสหกรณ์หักค่าเบี้ยประกันจากเงินกู้แล้ว
2. หากสมาชิกได้รับสิทธิกู้เพื่อชำระค่าเบี้ยประกัน สหกรณ์จะจ่ายเงินกู้เพื่อชำระค่าเบี้ยประกันนี้ให้สมาชิกได้หรือไม่

เสนอที่ประชุม เพื่อโปรดพิจารณา  
มติที่ประชุม .....

**4.3 เรื่อง พิจารณาทำบุญวันครบรอบสหกรณ์ฯ**

ด้วยวันที่ 19 เมษายน พ.ศ. 2568 เป็นวันคล้ายวันครบรอบของสหกรณ์ออมทรัพย์ครูสระแก้ว จำกัด เพื่อให้เกิดความเป็นสิริมงคล เป็นขวัญและกำลังใจ ให้แก่สมาชิก เห็นควรกำหนดการทำบุญครบรอบสหกรณ์ฯ

ข้อมูลเพิ่มเติม วันที่ 19 เมษายน พ.ศ. 2568 ตรงกับวันเสาร์

เสนอที่ประชุม เพื่อโปรดพิจารณา  
มติที่ประชุม .....



ภาคผนวก

เอกสารแนบท้ายระเบียบวาระที่ 2

(สำเนา)

รายงานการประชุมคณะกรรมการอำนวยการ

สหกรณ์ออมทรัพย์ครูสระแก้ว จำกัด

ชุดที่ 32 ครั้งที่ 2/2568

วันที่ 14 กุมภาพันธ์ พ.ศ. 2568

ณ ห้องประชุมสำนักงานสหกรณ์ออมทรัพย์ครูสระแก้ว จำกัด

เริ่มประชุม เวลา 10.00 นาฬิกา

กรรมการ มาประชุม จำนวน 5 คน

ที่	ชื่อ - สกุล	ตำแหน่ง	ลายมือชื่อ
1	นายสมพร พิลาสันต์	ประธานกรรมการ	สมพร พิลาสันต์
2	นายนริศ สุนศรีเมือง	กรรมการ	นริศ สุนศรีเมือง
3	นายสมศักดิ์ شريสุข	กรรมการ	สมศักดิ์ شريสุข
4	นายสุวิทย์ โสภาทอง	กรรมการ	สุวิทย์ โสภาทอง
5	นายรังสรรค์ สุวรรณภักดี	กรรมการและเลขานุการ	รังสรรค์ สุวรรณภักดี

กรรมการ ไม่มาประชุม จำนวน - คน

ผู้เข้าร่วมประชุม จำนวน 2 คน

ที่	ชื่อ - สกุล	ตำแหน่ง	ลายมือชื่อ
1	นางรวิวรรณ เจริญสุข	ผู้จัดการสหกรณ์ฯ	รวิวรรณ เจริญสุข
2	นายบุญชาญ บุญสวัสดิ์	รองผู้จัดการฝ่ายบัญชีและ วิเคราะห์	บุญชาญ บุญสวัสดิ์

นายสมพร พิลาสันต์ ประธานกรรมการ ทำหน้าที่ประธานในที่ประชุม กล่าวเปิดการประชุม และดำเนินการประชุมตามระเบียบวาระการประชุม ดังนี้

**ระเบียบวาระที่ 1 เรื่อง ประธานแจ้งให้ที่ประชุมทราบ**  
-ไม่มี-

**ระเบียบวาระที่ 2 เรื่อง รับรองรายงานการประชุมครั้งที่แล้ว**

ประธานในที่ประชุมขอให้คณะกรรมการที่มาประชุมอ่านบททวนมติที่ประชุม ในการประชุม ครั้งที่ 1/2568 วันที่ 14 มกราคม พ.ศ. 2568  
( รายละเอียดตามเอกสารภาคผนวก )

**เสนอที่ประชุม** เพื่อโปรดรับรองรายงานการประชุม  
**มติที่ประชุม** รับรองรายงานการประชุมด้วยมติเอกฉันท์

**ระเบียบวาระที่ 3 เรื่อง เสนอเพื่อทราบ**

**3.1 เรื่อง รับทราบสถานภาพการเงินของสหกรณ์ ณ วันที่ 31 ธันวาคม พ.ศ. 2567**

ฝ่ายจัดการได้รายงานผลการดำเนินงานประจำเดือน / รอบปีบัญชี งบทดลอง งบแสดงฐานะการเงิน งบกำไรขาดทุน รายละเอียดการใช้จ่ายงบประมาณประจำปี และอัตราส่วนผลตอบแทน การลงทุน ณ วันที่ **31 มกราคม พ.ศ. 2568**  
( รายละเอียดตามเอกสารภาคผนวก )

**เสนอที่ประชุม** เพื่อโปรดทราบ  
**ที่ประชุม** รับทราบ นำเสนอคณะกรรมการดำเนินการเพื่อทราบ

**3.2 เรื่อง รับทราบโครงการสวัสดิการเพื่อความมั่นคง**

ตามที่สหกรณ์ออมทรัพย์ครูสระแก้ว จำกัด ได้จ่ายเงินกู้โครงการสวัสดิการเพื่อความมั่นคงใน วันที่ 11 มีนาคม พ.ศ. 2556 , วันที่ 14 มีนาคม พ.ศ. 2556 และวันที่ 28 ตุลาคม พ.ศ. 2556 จำนวน 3,489 ราย เป็นเงินทั้งสิ้น 1,046,700,000.00 บาท นั้น ฝ่ายจัดการได้ประมาณการวิเคราะห์ส่วนต่างเพื่อจัดสรรเงินทุนสวัสดิการเพื่อความมั่นคง ประจำเดือน **มกราคม 2568**  
( รายละเอียดตามเอกสารภาคผนวก )

**เสนอที่ประชุม** เพื่อโปรดทราบ  
**ที่ประชุม** รับทราบ นำเสนอคณะกรรมการดำเนินการเพื่อทราบ

### 3.3 เรื่อง รับทราบการจัดทำแบบรายงานนำส่งนายทะเบียนและหน่วยงานที่เกี่ยวข้อง

เพื่อปฏิบัติให้เป็นไปตามคำแนะนำของผู้สอบบัญชีสหกรณ์ การจัดทำแบบรายงานนำส่งนายทะเบียนสหกรณ์หรือหน่วยงานที่เกี่ยวข้อง ฝ่ายจัดการได้จัดทำแบบรายงานนำส่งนายทะเบียนสหกรณ์หรือหน่วยงานที่เกี่ยวข้อง ประจำเดือน มกราคม 2568

( รายละเอียดตามเอกสารภาคผนวก )

#### 3.3.1 เรื่อง รับทราบแบบรายงานการดำรงสินทรัพย์สภาพคล่อง

เพื่อปฏิบัติตามกฎกระทรวงว่าด้วยการดำรงสินทรัพย์สภาพคล่อง พ.ศ. 2550

อาศัยอำนาจตามความในมาตรา 5 มาตรา 48 และมาตรา 105 แห่งพระราชบัญญัติสหกรณ์ พ.ศ. 2542 รัฐมนตรีว่าการกระทรวงเกษตรและสหกรณ์ออกกฎกระทรวงไว้ ดังต่อไปนี้

ข้อ 2 สหกรณ์ต้องดำรงสินทรัพย์สภาพคล่องตามที่กำหนดใน ข้อ 3 หรือ ข้อ 4 แล้วแต่กรณีเฉลี่ยรายเดือนไม่ต่ำกว่าอัตราที่รัฐมนตรีประกาศกำหนด ซึ่งต้องกำหนดไม่ต่ำกว่าร้อยละหนึ่งและไม่เกินร้อยละยี่สิบของยอดเงินฝากทั้งหมด

จำนวนสินทรัพย์สภาพคล่องที่ต้องดำรงตามวรรคหนึ่ง ให้คำนวณโดยนำส่วนเฉลี่ยรายเดือนของยอดสินทรัพย์สภาพคล่องในทุกสิ้นวันหารด้วยส่วนเฉลี่ยรายเดือนของยอดเงินฝากในทุกสิ้นวัน ทั้งนี้ ให้นำวันหยุดทำการรวมคำนวณเข้าด้วย

ข้อ 3 สินทรัพย์สภาพคล่องที่สหกรณ์ซึ่งมีประชุมสหกรณ์ต้องดำรงไว้ตาม ข้อ 2 มีดังต่อไปนี้

- (1) เงินสด
- (2) เงินฝากที่ชุมนุมสหกรณ์หรือธนาคาร
- (3) บัตรเงินฝากที่ออกโดยธนาคารซึ่งมีระยะเวลาการฝากเงินไม่เกินหนึ่งปี
- (4) หลักทรัพย์ของรัฐบาลหรือของรัฐวิสาหกิจที่กระทรวงการคลังค้ำประกัน
- (5) พันธบัตรของธนาคารแห่งประเทศไทย
- (6) ตั๋วสัญญาใช้เงินที่ออกโดยชุมนุมสหกรณ์ซึ่งมีระยะเวลาคงเหลือก่อนวันถึงกำหนดใช้เงิน

ไม่เกินหนึ่งปี

(7) ตั๋วสัญญาใช้เงินที่ออกโดยบริษัทเงินทุนหรือบริษัทเครดิตฟองซิเอร์ ซึ่งมีระยะเวลาคงเหลือก่อนวันถึงกำหนดใช้เงินไม่เกินหนึ่งปี และกองทุนเพื่อการฟื้นฟูและพัฒนาระบบสถาบันการเงิน ประกันการใช้เงิน

(8) ตั๋วแลกเงินซึ่งธนาคารรับรอง สลากหลัง หรือรับอ่าวัล หรือตั๋วสัญญาใช้เงิน ซึ่งธนาคารสลักหลังหรือรับอ่าวัล ทั้งนี้ โดยไม่มีข้อกำหนดจำกัดความรับผิดชอบของธนาคาร



(9) สินทรัพย์อื่นที่รัฐมนตรีประกาศกำหนดสินทรัพย์ตาม (1) ถึง (9) ต้องเป็นสินทรัพย์ที่ปราศจากภาระผูกพัน

ข้อ 5 ให้สหกรณ์รายงานเกี่ยวกับการดำรงสินทรัพย์สภาพคล่องในแต่ละเดือนต่อนายทะเบียนสหกรณ์ตามแบบและรายการที่นายทะเบียนสหกรณ์กำหนด ภายในสิบห้าวันนับแต่วันสุดท้ายของเดือน

**ข้อ 6 ในกรณีที่นายทะเบียนสหกรณ์เห็นว่าสหกรณ์ใดไม่ดำรงสินทรัพย์สภาพคล่องหรือดำรงสินทรัพย์สภาพคล่องไม่ได้ตามอัตราที่กำหนดหรือไม่รายงานเกี่ยวกับการดำรงสินทรัพย์สภาพคล่อง ให้นายทะเบียนสหกรณ์มีอำนาจออกคำสั่งเป็นหนังสือให้คณะกรรมการดำเนินการสหกรณ์แก้ไขข้อบกพร่องหรือดำเนินการตามที่เห็นสมควร โดยจะกำหนดวิธีการหรือระยะเวลาไว้ด้วยก็ได้**

ประจำเดือน มกราคม 2568 สหกรณ์ออมทรัพย์ครูสระแก้ว จำกัด ได้ดำรงสินทรัพย์สภาพคล่องร้อยละ 2.57 ของเงินรับฝากทั้งหมด

( รายละเอียดตามเอกสารภาคผนวก )

เสนอที่ประชุม เพื่อโปรดทราบ

ที่ประชุม รับทราบ นำเสนอคณะกรรมการดำเนินการเพื่อทราบ

### 3.3.2 เรื่อง รับทราบการจัดเก็บและรายงานข้อมูลทางการเงิน

เพื่อปฏิบัติตามประกาศนายทะเบียนสหกรณ์ เรื่องการจัดเก็บและรายงานข้อมูลทางการเงินของสหกรณ์ออมทรัพย์และสหกรณ์เครดิตยูเนียน พ.ศ. 2564 ซึ่งสหกรณ์ขนาดใหญ่ (สหกรณ์ประเภทสหกรณ์ออมทรัพย์หรือสหกรณ์เครดิตยูเนียน ซึ่งมีขนาดสินทรัพย์ตั้งแต่ 5,000 ล้านบาทขึ้นไป) ต้องดำเนินการ ดังรายละเอียด

ข้อ 5 ให้สหกรณ์และชุมนุมสหกรณ์จัดเก็บและรายงานข้อมูลทางการเงินตามแบบ รายงานแนบท้ายประกาศและระยะเวลาที่กำหนดดังต่อไปนี้

- (1) งบแสดงฐานะทางการเงิน                      รายปี
- (2) งบกำไรขาดทุน                                รายปี
- (3) งบทดลอง                                        รายเดือน
- (4) การลงทุนในหลักทรัพย์                      รายเดือน
- (5) ลูกหนี้เงินให้กู้ยืมและการฝากเงิน
  - (5.1) ข้อกำหนดและเงื่อนไขการให้เงินกู้ยืม                      รายหกเดือน
  - (5.2) ลูกหนี้เงินให้กู้ยืมและการฝากเงิน (สถาบัน)                      รายเดือน
  - (5.3) ลูกหนี้เงินให้กู้ยืมรายใหญ่ (รายบุคคล)                      รายเดือน
- (6) เจ้าหนี้เงินกู้และผู้ฝากเงิน
  - (6.1) การรับฝากเงินและการออกตั๋วสัญญาใช้เงิน                      รายหกเดือน
  - (6.2) เจ้าหนี้เงินกู้และผู้ฝากเงิน (สถาบัน)                              รายเดือน
  - (6.3) เจ้าหนี้เงินกู้และผู้ฝากเงินรายใหญ่ (รายบุคคล)                      รายเดือน

- |  |          |
|--|----------|
| (7) การดำรงสินทรัพย์สภาพคล่อง              | รายเดือน |
| (8) ฐานะสภาพคล่องสุทธิ                     | รายเดือน |
| (9) รายงานการก่อหนี้                       | รายเดือน |
| (10) การจัดชั้นสินทรัพย์และการกันเงินสำรอง | รายปี    |
| (11) รายงานการสอบทานหนี้                   |          |
| (11.1) แผนการสอบทานหนี้                    | รายปี    |
| (11.2) ผลการสอบทานหนี้                     | รายปี    |
| (12) การดำรงเงินกองทุน                     | รายเดือน |
| (13) แบบรายงานคุณภาพลูกหนี้เงินให้กู้ยืม   | รายเดือน |
| (14) การจัดสรรกำไรสุทธิประจำปี             | รายปี    |

ข้อ 6 การรายงานข้อมูลตามข้อ 5 กำหนดให้สหกรณ์และชุมนุมสหกรณ์รายงานข้อมูล ดังนี้

- (1) ชุมชนสหกรณ์ให้รายงานข้อมูลตามข้อ 5 (1) (2) (3) (4) (5.2) และ (6) – (14)
- (2) สหกรณ์ขนาดใหญ่ให้รายงานข้อมูลตามข้อ 5 (1) – (11) และ (13) (14) ( 3 )
- (3) สหกรณ์ขนาดเล็กให้รายงานข้อมูลตามข้อ 5 ( 1 ) – (10 ) และ (13 ) (14 )

ข้อ 7 ให้สหกรณ์และชุมนุมสหกรณ์จัดเก็บและรายงานข้อมูลทางการเงินตามข้อ 5 ประกอบ ข้อ 6 ต่อนายทะเบียนสหกรณ์ภายในระยะเวลา ดังต่อไปนี้

- (1) รายงานตามข้อ 5 (3) (4) (5.2) (5.3) (6.2) (6.3) (7) (8) (9) (12) (13) ให้จัดส่งภายในยี่สิบห้าวันนับแต่วันสิ้นเดือนของทุกเดือน
- (2) รายงานตามข้อ 5 (5.1) และ (6.1) ให้จัดส่งภายในยี่สิบห้าวันนับแต่วันสิ้นเดือนมีนาคมและเดือนกันยายน
- (3) รายงานตามข้อ 5 (1) (2) (10) และ (14) ให้จัดส่งภายในสามสิบวันนับแต่วันที่มีการประชุมใหญ่
- (4) รายงานตามข้อ 5 (11) ให้จัดส่งภายในเก้าสิบวันนับแต่วันสิ้นปีทางบัญชี

ข้อ 8 การจัดเก็บและรายงานข้อมูลทางการเงินตามประกาศนี้ ให้สหกรณ์และชุมนุมสหกรณ์ดำเนินการนำเข้าข้อมูลผ่านระบบเชื่อมต่อข้อมูลกับระบบงานของสหกรณ์แบบ API หรือจัดทำรายงานในรูปแบบสื่ออิเล็กทรอนิกส์ผ่านเว็บไซต์ <https://fininfo.cpd.go.th> โดยสามารถจัดส่งข้อมูลได้ 2 รูปแบบ ดังต่อไปนี้

- (1) บันทึกข้อมูลด้วยตนเองผ่านเว็บไซต์ หรือ
- (2) นำเข้าไฟล์ Excel Template ผ่านเว็บไซต์

การนำข้อมูลหรือจัดส่งรายงานในรูปแบบสื่ออิเล็กทรอนิกส์ตามวรรคหนึ่ง หากข้อมูลไม่เป็นไปตามรูปแบบที่กำหนดหรือไม่ผ่านการตรวจสอบจากระบบ ให้ถือว่าสหกรณ์หรือชุมนุมสหกรณ์มิได้จัดส่งรายงาน

ข้อ 9 ให้สหกรณ์และชุมนุมสหกรณ์เริ่มจัดเก็บและรายงานข้อมูลตั้งแต่วันที่ 1 มกราคม 2565

ประจำปีเดือน **มกราคม 2568** สหกรณ์ออมทรัพย์ครูสระแก้ว จำกัด ขอรายงานการจัดเก็บและรายงานข้อมูลทางการเงิน ดังต่อไปนี้

การจัดเก็บและรายงานข้อมูลทางการเงินของสหกรณ์ออมทรัพย์และสหกรณ์เครดิตยูเนียน				
ลำดับที่ กำหนด	ลำดับที่ ปฏิบัติ	จำนวน / ข้อมูลทางการเงิน		การรายงาน
1	1	(1)	งบแสดงฐานะทางการเงิน	รายปี
2	2	(2)	งบกำไรขาดทุน	รายปี
3	3	(3)	งบทดลอง	รายเดือน
4	4	(4)	การลงทุนในหลักทรัพย์	รายเดือน
		(5)	ลูกหนี้เงินให้กู้ยืมและการฝากเงิน	
5	5	(5.1)	ข้อกำหนดและเงื่อนไขการให้เงินกู้ยืม	รายหกเดือน
6	6	(5.2)	ลูกหนี้เงินให้กู้ยืมและการฝากเงิน (สถาบัน)	รายเดือน
7	7	(5.3)	ลูกหนี้เงินให้กู้ยืมรายใหญ่ (รายบุคคล)	รายเดือน
		(6)	เจ้าหนี้เงินกู้และผู้ฝากเงิน	
8	8	(6.1)	การรับฝากเงินและการออกตั๋วสัญญาใช้เงิน	รายหกเดือน
9	9	(6.2)	เจ้าหนี้เงินกู้และผู้ฝากเงิน (สถาบัน)	รายเดือน
10	10	(6.3)	เจ้าหนี้เงินกู้และผู้ฝากเงินรายใหญ่ (รายบุคคล)	รายเดือน
11		(7)	การดำรงสินทรัพย์สภาพคล่อง	รายเดือน
12	11	(8)	ฐานะสภาพคล่องสุทธิ	รายเดือน
13		(9)	รายงานการก่อหนี้	รายเดือน
14	12	(10)	การจัดชั้นสินทรัพย์และการกันเงินสำรอง	รายปี
		(11)	รายงานการสอบทานหนี้	
15		(11.1)	แผนการสอบทานหนี้	รายปี
16		(11.2)	ผลการสอบทานหนี้	รายปี
17		(12)	การดำรงเงินกองทุน	รายเดือน
18	13	(13)	แบบรายงานคุณภาพลูกหนี้เงินให้กู้ยืม	รายเดือน
19	14	(14)	การจัดสรรกำไรสุทธิประจำปี	รายปี

( รายละเอียดตามเอกสารภาคผนวก )

เสนอที่ประชุม เพื่อโปรดทราบ

ที่ประชุม รับทราบ นำเสนอคณะกรรมการดำเนินการเพื่อทราบ

### 3.3.3 เรื่อง รับทราบการจัดทำแบบรายงานปริมาณธุรกิจ

เพื่อให้คณะกรรมการและผู้ที่เกี่ยวข้องได้ทราบถึงปริมาณธุรกิจของสหกรณ์ เพื่อใช้เป็นข้อมูลในการบริหารกิจการสหกรณ์ ทั้งด้านการให้สินเชื่อเงินกู้ และการรับฝากเงิน

ประจำเดือน **มกราคม 2568** (ข้อมูลเดือน ธันวาคม 2567) ฝ่ายจัดการได้จัดทำแบบรายงานปริมาณธุรกิจ เป็นที่เรียบร้อยแล้ว

( รายละเอียดตามเอกสารภาคผนวก )

เสนอที่ประชุม เพื่อโปรดทราบ

ที่ประชุม รับทราบ นำเสนอคณะกรรมการดำเนินการเพื่อทราบ

### 3.3.4 เรื่อง รับทราบการจัดทำและเปิดเผยรายการย่อแสดงสินทรัพย์และหนี้สิน

เพื่อปฏิบัติตามระเบียบนายทะเบียนสหกรณ์ ว่าด้วยการบัญชีของสหกรณ์ พ.ศ. 2542 และคำสั่งนายทะเบียนสหกรณ์ที่ 14 / 2558 เรื่องมอบอำนาจหน้าที่ให้พนักงานเจ้าหน้าที่ปฏิบัติการแทนนายทะเบียนสหกรณ์กรมตรวจบัญชีสหกรณ์ จึงกำหนดให้สหกรณ์จัดทำภายใน 20 วัน หลังจากวันสิ้นเดือนของทุกเดือน และเปิดเผยรายการย่อแสดงสินทรัพย์ และหนี้สินไว้ที่สำนักงานสหกรณ์ รวมทั้งให้เผยแพร่ในเว็บไซต์สหกรณ์ ประจำเดือน **มกราคม 2568** ฝ่ายจัดการได้ดำเนินการเป็นที่เรียบร้อยแล้ว

( รายละเอียดตามเอกสารภาคผนวก )

เสนอที่ประชุม เพื่อโปรดทราบ

ที่ประชุม รับทราบ นำเสนอคณะกรรมการดำเนินการเพื่อทราบ

## ระเบียบวาระที่ 4 เรื่อง เสนอเพื่อพิจารณา

### 4.1 เรื่อง พิจารณาขยายวงเงินกู้ยืม

ตามที่สหกรณ์ออมทรัพย์สาธารณสุขตราด จำกัด ได้อนุมัติเงินกู้ให้กับสหกรณ์ออมทรัพย์ครูสระแก้ว จำกัด สัญญาเงินกู้เลขที่ 1/2567 ลงวันที่ 10 มิถุนายน พ.ศ. 2567 จำนวน 50,000,000.00 บาท (ห้าสิบล้านบาทถ้วน) อัตราดอกเบี้ยร้อยละ 3.20 ต่อปี ชำระคืนเฉพาะดอกเบี้ยเป็นรายเดือน จำนวน 12 เดือน เว้นแต่งวดสุดท้ายชำระดอกเบี้ยพร้อมเงินต้นคืนทั้งจำนวน นั้น

สหกรณ์ออมทรัพย์สาธารณสุขตราด จำกัด ได้พิจารณาขยายวงเงินกู้ยืมให้กับสหกรณ์ออมทรัพย์ครูสระแก้ว จำกัด อีกจำนวน 50,000,000.00 บาท (ห้าสิบล้านบาทถ้วน)

( รายละเอียดตามเอกสารภาคผนวก )

เสนอที่ประชุม เพื่อโปรดพิจารณา

มติที่ประชุม เห็นควรอนุมัติ นำเสนอคณะกรรมการดำเนินการ

#### 4.2 เรื่อง พิจารณาจัดจ้างยามรักษาความปลอดภัย

ตามที่สหกรณ์ออมทรัพย์ครูสระแก้ว จำกัด ได้จัดจ้าง นายอำพร เทียมเขา เป็นยามรักษาความปลอดภัยประจำสำนักงานสหกรณ์ออมทรัพย์ครูสระแก้ว จำกัด โดยเริ่มปฏิบัติหน้าที่ดังนี้

1. วันทำการ ตั้งแต่เวลา 17.00 – 07.00 น. ของวันรุ่งขึ้น
2. วันหยุดทำการของสหกรณ์ฯ ตลอด 24 ชั่วโมง
3. อัตราค่าจ้าง เดือนละ 11,000.- บาท

ซึ่งกำหนดสัญญาจ้าง เริ่มตั้งแต่วันที่ 1 เมษายน พ.ศ. 2567 ถึงวันที่ 31 มีนาคม พ.ศ. 2568 นั้น เห็นควรพิจารณาจัดจ้างยามรักษาความปลอดภัยประจำสำนักงานสหกรณ์ฯ

**ข้อมูลเพิ่ม** ปี 2568 ที่ประชุมใหญ่สามัญประจำปีบัญชี 2567 อนุมัติให้ปรับเงินเดือนเพิ่มขึ้นอีก 500.- บาท

**เสนอที่ประชุม** เพื่อโปรดพิจารณา

**มติที่ประชุม** เห็นควรอนุมัติ นำเสนอคณะกรรมการดำเนินการ

#### 4.3 เรื่อง พิจารณาการจ่ายเงินสวัสดิการแก่สมาชิกที่ไม่สามารถเข้าร่วมประชุมใหญ่ สามัญประจำปีบัญชี 2567

ในการประชุมคณะกรรมการดำเนินการชุดที่ 32 ครั้งที่ 2/2568 เมื่อวันที่ 24 มกราคม พ.ศ. 2568 ที่ประชุมมีมติมอบคณะกรรมการอำนวยการ เป็นผู้พิจารณาจ่ายเงินสวัสดิการแก่สมาชิกที่ไม่สามารถเข้าร่วมประชุมใหญ่สามัญประจำปีบัญชี 2567 ที่มีเหตุผลและความจำเป็นควรจ่ายเงินสวัสดิการฯ

1. นายศักดิ์นคร รักมิตร ร่วมงานศพบิดาภรรยา ที่ จ.สุราษฎร์ธานี (กำหนดการบำเพ็ญกุศพล)
2. นางพิมพ์ใจ หาโกสีย์ ดูแลสามี ที่ รพ. (มีภาพถ่าย)
3. นางธนภร คำแย้ม ดูแลผู้ป่วยติดเตียง (ไม่มีเอกสาร)
4. นางขวัญพิชา บุญชิต ดูแลมารดา (ไม่มีเอกสาร)

**ข้อมูลเพิ่ม** สมาชิกที่ขอรับเงินสวัสดิการแก่สมาชิกที่ไม่สามารถเข้าร่วมประชุมใหญ่สามัญประจำปีบัญชี 2567 ตกหล่นจำนวน 1 ราย คือ นายอดิศักดิ์ ภัคดีใส กรณีเป็นผู้พิการปรากฏชัดแจ้ง มีบัตรประจำตัวผู้พิการ

**เสนอที่ประชุม** เพื่อโปรดพิจารณา

**มติที่ประชุม** เห็นควรอนุมัติตามเสนอ นำเสนอคณะกรรมการดำเนินการพิจารณา

4.4 เรื่อง พิจารณาการดำเนินการกรณีสมาชิกที่เข้าสมาคมมาปนกิจสงเคราะห์

ด้วยมีสมาชิกสหกรณ์ออมทรัพย์ครูสระแก้ว จำกัด กู้เงินโครงการสวัสดิการพิเศษรวมหนี้ปันสุข (วงเงินไม่เกิน 1.5 ล้านบาท) และเป็นสมาชิกสมาคมมาปนกิจสงเคราะห์ โดยมีรายละเอียดดังนี้

ชื่อ - นามสกุล	สมาคมฯ	อายุไม่เกิน	เงินสงเคราะห์	รอบคุ้มครอง
1.นส.กิตติธारा ใจประเสริฐ	สส.สท.	61 ปี	450,000.-	1 เม.ย.2568
2.นายรังสรรค์ สุวรรณภักดิ์	สส.สท.	64 ปี	450,000.-	1 เม.ย.2568
3.นางรัตนา แแดงเจริญ	สส.สท.	65 ปี	450,000.-	1 มิ.ย.2568
4.นายสุวิทย์ โสภาทอง	สส.สท.	64 ปี	450,000.-	1 ส.ค.2568

ข้อเสนอ เห็นควรกำหนดวิธีการเรียกเก็บค่าเบี้ยประกันชีวิต ประจำปีบัญชี 2568 โดยมีรายละเอียด

ที่	ชื่อ - นามสกุล	หุ้น	หนี้	ปัจจุบันทำประกัน (แผน)
1	นส.กิตติธारा ใจประเสริฐ	1,410,700.-	สส.600,000.- รป. 5,300,000.- สร.400,000.-	37
2	นายรังสรรค์ สุวรรณภักดิ์	1,420,700.00	สส.300,000.- รป. 5,000,000.- สร. 600,000.-	39
3	นายสุวิทย์ โสภาทอง	1,259,100.00	สส.300,000.- รป. 4,794,000.- สร.100,000.-	30
4	นางรัตนา แแดงเจริญ	1,429,600.-	สส.300,00.- รป.4,790,000.- สร. 400,000.-	41

( รายละเอียดตามเอกสารภาคผนวก )

เสนอที่ประชุม เพื่อโปรดพิจารณา

มติที่ประชุม ให้ทำประกันตามระเบียบเนื่องจาก สมาคมฯ มีระยะเวลาารอคอย 1 ปี หากเสียชีวิตด้วยโรคร้าย

#### 4.5 เรื่อง พิจารณาจัดทำแบบประเมินความเสี่ยง

ในการประชุมคณะกรรมการดำเนินการ ชุดที่ 32 ครั้งที่ 2 / 2567วันที่ 24 มกราคม พ.ศ. 2568 ที่ประชุมมีมติมอบคณะกรรมการอำนวยการ พิจารณาประเมินความเสี่ยง ตามที่คณะกรรมการทุกคณะนำเสนอในส่วนที่มีความเสี่ยงในระดับ VH – VH / VH – H / H – VH

ในการประชุมคณะอนุกรรมการบริหารความเสี่ยง ได้กำหนดแบบติดตามประเมินผลแนวทางการจัดการบริหารความเสี่ยง ประจำปีบัญชี 2568

( รายละเอียดตามเอกสารภาคผนวก )

เสนอที่ประชุม เพื่อโปรดพิจารณา  
มติที่ประชุม นำเสนอคณะอนุกรรมการบริหารความเสี่ยง

#### 4.6. เรื่อง พิจารณาแก้ไขระเบียบสหกรณ์ออมทรัพย์ครูสระแก้ว จำกัด

เพื่อเป็นการบรรเทาความเดือดร้อนและรักษาสภาพคล่องของสมาชิก เห็นควรมีการปรับปรุงระเบียบดังต่อไปนี้

1. ระเบียบว่าด้วยการถือหุ้นรายเดือน
2. ระเบียบว่าด้วยการให้เงินกู้ยืมฐานะ  
โดยมีรายละเอียดดังต่อไปนี้

##### 1. ระเบียบว่าด้วยการถือหุ้นรายเดือน (ยกเลิกระเบียบเดิม)

ข้อความเดิม	ข้อความใหม่
ข้อ 6 สมาชิกที่เข้าโครงการรวมหนี้ปันสุข หรือสมาชิกที่ลาออกจากราชการหรืองาน กำหนดให้มีการถือหุ้นรายเดือนได้ไม่น้อยกว่า 100 บาท หรือสามารถส่งค่าหุ้นรายเดือนล่วงหน้าเป็นรายปีได้	ข้อ 6 สมาชิกที่เข้าโครงการรวมหนี้ปันสุข หรือสมาชิกที่ลาออกจากราชการหรืองานประจำ หรือ <u>สมาชิกที่มีอายุตั้งแต่ 50 ปีบริบูรณ์ขึ้นไป</u> กำหนดให้มีการถือหุ้นรายเดือนได้ไม่น้อยกว่า 100 บาท หรือสามารถส่งค่าหุ้นรายเดือนล่วงหน้าเป็นรายปีได้

##### 2. ระเบียบว่าด้วยการกู้ยืมฐานะ(ยกเลิกระเบียบเดิม)

ข้อความเดิม	ข้อความใหม่
ข้อ 5 วงเงินกู้ - สมาชิกที่ได้รับเงินวิทยฐานะชำนาญการ กู้ได้ไม่เกิน 400,000 บาท -สมาชิกที่ได้รับเงินวิทยฐานะ และเงินประจำตำแหน่งชำนาญการพิเศษ กู้ได้ไม่เกิน 500,000 บาท	ข้อ 5 วงเงินกู้ - สมาชิกที่ได้รับเงินวิทยฐานะชำนาญการ กู้ได้ไม่เกิน 500,000 บาท -สมาชิกที่ได้รับเงินวิทยฐานะ และเงินประจำตำแหน่งชำนาญการพิเศษ กู้ได้ไม่เกิน 600,000 บาท

ข้อความเดิม	ข้อความใหม่
- สมาชิกที่ได้รับเงินวิทยฐานะ และเงินประจำตำแหน่ง เชี่ยวชาญ กู้ได้ไม่เกิน 600,000 บาท	- สมาชิกที่ได้รับเงินวิทยฐานะ และเงินประจำตำแหน่ง เชี่ยวชาญ กู้ได้ไม่เกิน 700,000 บาท

เสนอที่ประชุม เพื่อโปรดพิจารณา

มติที่ประชุม นำเสนอคณะกรรมการดำเนินการพิจารณา

ระเบียบวาระที่ 5 เรื่อง อื่นๆ  
-ไม่มี-

เลิกประชุม เวลา 13.30 น.

(ลงชื่อ) รังสรรค์ สุวรรณภักดี ผู้จัดบันทึกการประชุม  
( นายรังสรรค์ สุวรรณภักดี )  
กรรมการและเลขานุการ

(ลงชื่อ) สมพร พิลาสันต์ ผู้ตรวจบันทึกการประชุม  
( นายสมพร พิลาสันต์ )  
ประธานกรรมการ



# สหกรณ์ออมทรัพย์ครูสระแก้ว จำกัด

## ก้าวสู่ทศวรรษที่ 4

### สารสนเทศเพื่อการบริหารจัดการสหกรณ์



## ประจำปี เดือน กุมภาพันธ์

### ปีบัญชี 2568

1. ผลการดำเนินงานประจำปี / รอบปีบัญชี
2. รายละเอียดทุนสวัสดิการเพื่อความมั่นคงแก่สมาชิกและสหกรณ์
3. แบบรายงานนำส่งนายทะเบียนและหน่วยงานที่เกี่ยวข้อง
  - 3.1 แบบรายงานการดำรงสินทรัพย์สภาพคล่อง
  - 3.2 แบบรายงานทางการเงิน (รอเข้าดำเนินการ)
  - 3.3 แบบรายงานปริมาณธุรกิจ
  - 3.4 รายการย่อแสดงสินทรัพย์และหนี้สิน

### งานบัญชีและวิเคราะห์



ผลการดำเนินงาน ประจำเดือน / รอบปีบัญชี

ประจำเดือน กุมภาพันธ์  
ปีบัญชี 2568

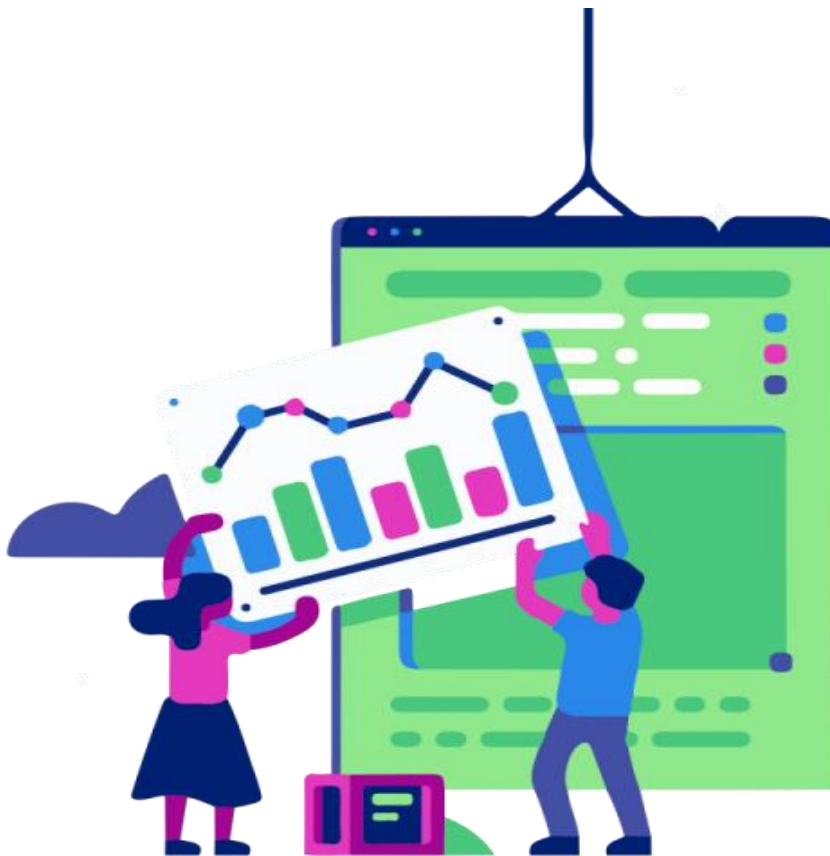

งานบัญชีและวิเคราะห์

## งบทดลอง

เวลา :12:39

วันที่ 1 กุมภาพันธ์ พ.ศ. 2568 ถึงวันที่ 28 กุมภาพันธ์ พ.ศ. 2568

หน้าที่ : 1 / 10

รหัสบัญชี	รายการ	ยอดยกมา		รายการเคลื่อนไหว		ยอดยกไป	
		เดบิต	เครดิต	เดบิต	เครดิต	เดบิต	เครดิต
11110001	เงินสด	1,531.00	0.00	38,451,345.09	38,450,773.09	2,103.00	0.00
11121101	ธ.กรุงไทย สก.เลขที่ 236-6-00599-7 (C)	0.00	11,975.00	266,247,308.09	266,247,308.09	0.00	11,975.00
11121201	ธ.ทหารไทยธนชาติ สก.เลขที่ 841-1-00111-1 (C)	0.00	0.00	19,020,000.00	19,020,000.00	0.00	0.00
11121401	ธ.ออมสิน สก.เลขที่ 000000427039 (C)	0.37	0.00	0.00	0.00	0.37	0.00
11122101	ธ.กรุงไทย สก.เลขที่ 236-1-10009-6 (S)	110,195,947.10	0.00	261,296,955.31	266,250,849.09	105,242,053.32	0.00
11122202	ธ.ทหารไทยธนชาติ สก. เลขที่ 841-2-03939-1 (S)	6,166,065.31	0.00	17,547,200.00	19,020,220.00	4,693,045.31	0.00
11122301	ธ.ก.ส. สก.เลขที่ 020039144331 (S)	1,366,340.23	0.00	103,473,800.00	103,033,164.37	1,806,975.86	0.00
11122401	ธ.ออมสิน สก.เลขที่ 0-5177342153-5 (S)	1,155,206.11	0.00	4,099,410.00	1,693,808.22	3,560,807.89	0.00
11122501	ธ.กรุงเทพ สก.เลขที่ 539-0-18863-8 (S)	489,240.06	0.00	0.00	0.00	489,240.06	0.00
11410001	เงินให้กู้-ลูกเงิน	27,020,800.00	0.00	4,073,806.51	3,409,636.51	27,684,970.00	0.00
11420001	เงินให้กู้-สามัญ	9,706,417,348.16	0.00	569,386,552.80	564,083,422.37	9,711,720,478.59	0.00
11420003	เงินให้กู้-สวัสดิการเพื่อความมั่นคงแก่สมาชิกและสหกรณ์	839,400,000.00	0.00	6,100,974.49	6,400,974.49	839,100,000.00	0.00
11420004	เงินให้กู้-โครงการแก้ไขปัญหาหนี้สิน	26,976,219.56	0.00	2,664,010.32	2,844,839.94	26,795,389.94	0.00
11420006	เงินให้กู้-สวัสดิการเพื่อช่วยเหลือผู้ค้าประกัน	5,999,290.10	0.00	1,779.18	28,827.88	5,972,241.40	0.00
11420007	เงินให้กู้-สวัสดิการเพื่อชำระหนี้บัตรเครดิต	5,647,649.68	0.00	0.00	0.00	5,647,649.68	0.00
11420008	เงินให้กู้-โครงการเงินกู้สามัญพิเศษ(ลดส่งเงินต้น)	19,800,000.00	0.00	0.00	0.00	19,800,000.00	0.00
11420009	เงินให้กู้-สวัสดิการ โครงการส่งเสริมอาชีพ	4,243,591.17	0.00	0.00	268,285.74	3,975,305.43	0.00
11420010	เงินให้กู้-สวัสดิการเอทีเอ็มดำรงชีพ	78,294,525.86	0.00	988,811.85	2,921,191.85	76,362,145.86	0.00
11420012	เงินให้กู้-วิทยฐานะ	448,733,014.15	0.00	31,916,949.37	26,405,798.10	454,244,165.42	0.00
11420013	เงินให้กู้-สวัสดิการ ช.พ.ค.	1,235,000.00	0.00	37,500.00	87,500.00	1,185,000.00	0.00
11420014	เงินให้กู้-เพื่อแก้ไขปัญหาหนี้นอกระบบ	100,000.00	0.00	0.00	0.00	100,000.00	0.00
11420015	เงินให้กู้-โครงการรวมหนี้ปันสุข	1,770,820,739.10	0.00	6,280,000.00	6,888,218.12	1,770,212,520.98	0.00

## งบทดลอง

เวลา :12:39

วันที่ 1 กุมภาพันธ์ พ.ศ. 2568 ถึงวันที่ 28 กุมภาพันธ์ พ.ศ. 2568

หน้าที่ : 2 / 10

รหัสบัญชี	รายการ	ยอดยกมา		รายการเคลื่อนไหว		ยอดยกไป	
		เดบิต	เครดิต	เดบิต	เครดิต	เดบิต	เครดิต
11420016	เงินให้กู้-สวัสดิการพิเศษโครงการรวมหนี้ปันสุข	22,621,051.74	0.00	569,021.68	489,862.03	22,700,211.39	0.00
11440009	ลูกหนี้ขาดสมาชิกภาพ	83,279,745.49	0.00	83,986,070.14	83,279,745.49	83,986,070.14	0.00
11540009	ค่าเพื่อหนี้สงฆ์จะสูญ-ลูกหนี้ขาดสมาชิกภาพ	0.00	4,714,881.99	0.00	0.00	0.00	4,714,881.99
11910001	ลูกหนี้ตัวแทนหักเงินส่ง	0.00	0.00	109,408,784.53	109,408,784.53	0.00	0.00
11940001	ลูกหนี้เงินยืมตรง	4,283,865.22	0.00	0.00	0.00	4,283,865.22	0.00
11940002	ค่าเพื่อหนี้สงฆ์จะสูญ-ลูกหนี้เงินยืมตรง	0.00	4,283,865.22	0.00	0.00	0.00	4,283,865.22
11940003	ลูกหนี้เงินรอเรียกคืน	1,237.79	0.00	0.00	1,237.79	0.00	0.00
11950001	เงินสินไหมทดแทน บมจ. ไทยสมุทรประกันชีวิต ค้างรับ	900,000.00	0.00	8,700,000.00	900,000.00	8,700,000.00	0.00
11970001	เบี่ยประกันภัยจ่ายล่วงหน้า	30,518.69	0.00	0.00	0.00	30,518.69	0.00
11970002	ค่าดูแลระบบงานจ่ายล่วงหน้า	80,250.00	0.00	0.00	0.00	80,250.00	0.00
11980001	วัสดุสำนักงาน	18,830.00	0.00	0.00	0.00	18,830.00	0.00
12100001	หุ้นชุมนุมสหกรณ์ออมทรัพย์แห่งประเทศไทย จำกัด	29,434,000.00	0.00	0.00	0.00	29,434,000.00	0.00
12210001	ที่ดิน	6,175,000.00	0.00	0.00	0.00	6,175,000.00	0.00
12220001	อาคารและสิ่งปลูกสร้าง	12,326,829.64	0.00	0.00	0.00	12,326,829.64	0.00
12230001	ยานพาหนะ	2,786,758.00	0.00	0.00	0.00	2,786,758.00	0.00
12240001	เครื่องใช้สำนักงาน	9,316,332.53	0.00	108,620.00	0.00	9,424,952.53	0.00
12250001	เครื่องตกแต่งสำนักงาน	1,078,943.63	0.00	0.00	0.00	1,078,943.63	0.00
12320001	ค่าเสื่อมราคาสะสม-อาคารและสิ่งปลูกสร้าง	0.00	9,139,271.40	0.00	35,000.00	0.00	9,174,271.40
12330001	ค่าเสื่อมราคาสะสม-ยานพาหนะ	0.00	1,764,046.96	0.00	25,000.00	0.00	1,789,046.96
12340001	ค่าเสื่อมราคาสะสม-เครื่องใช้สำนักงาน	0.00	7,123,302.08	0.00	60,000.00	0.00	7,183,302.08
12350001	ค่าเสื่อมราคาสะสม-เครื่องตกแต่งสำนักงาน	0.00	911,289.05	0.00	4,500.00	0.00	915,789.05
12400001	โปรแกรมระบบคอมพิวเตอร์(รอดักจ่าย)	2,962,262.36	0.00	0.00	15,000.00	2,947,262.36	0.00

## งบทดลอง

เวลา :12:39

วันที่ 1 กุมภาพันธ์ พ.ศ. 2568 ถึงวันที่ 28 กุมภาพันธ์ พ.ศ. 2568

หน้าที่ : 3 / 10

รหัสบัญชี	รายการ	ยอดยกมา		รายการเคลื่อนไหว		ยอดยกไป	
		เดบิต	เครดิต	เดบิต	เครดิต	เดบิต	เครดิต
12510001	ส่วนปรับปรุงที่ดิน(รอดัดจ่าย)	15,220.84	0.00	0.00	1,300.00	13,920.84	0.00
12520001	ส่วนปรับปรุงอาคารและสิ่งปลูกสร้าง(รอดัดจ่าย)	298,124.80	0.00	0.00	10,000.00	288,124.80	0.00
12530001	ระบบไฟฟ้าส่องสว่าง(รอดัดจ่าย)	9,392.70	0.00	0.00	500.00	8,892.70	0.00
12560001	เงินประกันการไฟฟ้าส่วนภูมิภาค	69,000.00	0.00	0.00	0.00	69,000.00	0.00
12570001	เงินประกันการประปาส่วนภูมิภาค	1,000.00	0.00	0.00	0.00	1,000.00	0.00
	<b>รวมสินทรัพย์</b>	<b>13,229,750,871.39</b>	<b>27,948,631.70</b>	<b>1,534,358,899.36</b>	<b>1,521,285,747.70</b>	<b>13,242,948,523.05</b>	<b>28,073,131.70</b>
21111401	ตั๋วสัญญาใช้เงิน-ธ.ออมสิน สาขาสระแก้ว	0.00	1,220,000,000.00	0.00	0.00	0.00	1,220,000,000.00
21111501	ตั๋วสัญญาใช้เงิน-ธ.ก.ส. สาขาสระแก้ว	0.00	1,190,000,000.00	530,000,000.00	630,000,000.00	0.00	1,290,000,000.00
21122201	เงินกู้ยืมระยะสั้น-สอ.ครุฑราด จก.	0.00	111,000,000.00	0.00	0.00	0.00	111,000,000.00
21122402	เงินกู้ยืมระยะสั้น-สอ.สาธารณสุขตราด จก.	0.00	50,000,000.00	0.00	0.00	0.00	50,000,000.00
21122502	เงินกู้ยืมระยะสั้น-สอ.พนักงานบ.การบินไทย จก.	0.00	200,000,000.00	16,667,000.00	0.00	0.00	183,333,000.00
21221001	เงินกู้ยืมระยะยาว-ชสอ.	0.00	1,229,903,696.14	7,550,300.00	0.00	0.00	1,222,353,396.14
21222001	เงินกู้ยืมระยะยาว-สอ.ครุฑราด จก.	0.00	77,000,000.00	1,000,000.00	0.00	0.00	76,000,000.00
21222005	เงินกู้ยืมระยะยาว-สอ.ครูสมุทรสาคร จก.	0.00	59,750,000.00	2,250,000.00	0.00	0.00	57,500,000.00
21222007	เงินกู้ยืมระยะยาว-สอ.ครุฑกรมสามัญศึกษา จก.	0.00	398,400,000.00	16,800,000.00	0.00	0.00	381,600,000.00
21223004	เงินกู้ยืมระยะยาว-มหาวิทยาลัยมหิดล	0.00	285,100,000.00	19,900,000.00	0.00	0.00	265,200,000.00
22100001	เงินรับฝากออมทรัพย์	0.00	171,462,867.22	11,193,404.18	6,222,879.65	0.00	166,492,342.69
22100002	เงินรับฝากออมทรัพย์-เอทีเอ็ม	0.00	28,478,119.51	925,508.71	708,506.25	0.00	28,261,117.05
22100003	เงินรับฝากออมทรัพย์-นิติบุคคล	0.00	2,862,449.21	83,870.00	44,242.00	0.00	2,822,821.21
22100004	เงินรับฝากออมทรัพย์-โครงการส่งเสริมอาชีพ	0.00	321,324.97	168,009.32	138,239.00	0.00	291,554.65
22100008	เงินรับฝากออมทรัพย์-สหกรณ์อื่น(ประเภทที่3)	0.00	315,842,877.96	100,575,297.66	606,215.49	0.00	215,873,795.79
22200001	เงินรับฝากออมทรัพย์พิเศษ	0.00	1,764,299,772.87	21,305,785.34	50,470,777.88	0.00	1,793,464,765.41

## งบทดลอง

เวลา :12:39

วันที่ 1 กุมภาพันธ์ พ.ศ. 2568 ถึงวันที่ 28 กุมภาพันธ์ พ.ศ. 2568

หน้าที่ : 4 / 10

รหัสบัญชี	รายการ	ยอดยกมา		รายการเคลื่อนไหว		ยอดยกไป	
		เดบิต	เครดิต	เดบิต	เครดิต	เดบิต	เครดิต
22200002	เงินรับฝากออมทรัพย์พิเศษ-สมาชิกสมทบ	0.00	281,579,133.79	3,937,500.00	2,666,000.00	0.00	280,307,633.79
22200003	เงินรับฝากออมทรัพย์พิเศษ-นิติบุคคล	0.00	24,967,494.64	105,000.00	563,038.00	0.00	25,425,532.64
22200004	เงินรับฝากออมทรัพย์พิเศษ-เงินออมโรงเรียน	0.00	20,230,661.94	74,577.00	739,165.00	0.00	20,895,249.94
22200005	เงินรับฝากออมทรัพย์พิเศษ-สหกรณ์อื่น	0.00	1,012,123.58	1,002,329.50	205.92	0.00	10,000.00
22200008	เงินรับฝากออมทรัพย์พิเศษ-สหกรณ์อื่น(ประเภทที่3)	0.00	0.00	575,297.66	575,297.66	0.00	0.00
22500001	เงินรับฝากออมทรัพย์ดำรงชีพ	0.00	504,467,610.00	5,967,014.60	12,117,314.60	0.00	510,617,910.00
22600001	เงินรับฝากโครงการรวมหนี้ปันสุข	0.00	1,337,111.10	138,823.81	4,500.00	0.00	1,202,787.29
23000001	ดอกเบี้ยเงินกู้ยืมค้างจ่าย	0.00	0.00	0.00	1,347,506.85	0.00	1,347,506.85
23000002	ดอกเบี้ยเงินรับฝากค้างจ่าย	0.00	9,166,907.58	2,939,721.70	5,651,872.66	0.00	11,879,058.54
23000003	ค่าใช้จ่ายค้างจ่าย	0.00	1,250,000.00	0.00	625,000.00	0.00	1,875,000.00
23000004	ภาษีหัก ณ ที่จ่ายค้างจ่าย	0.00	6,954.12	6,954.12	6,300.00	0.00	6,300.00
23000005	เบี้ยประกันชีวิตระหว่างปีค้างจ่าย	0.00	46,845.00	0.00	16,433.00	0.00	63,278.00
23000007	เงินประกันสังคมรอนำส่ง	0.00	14,170.00	14,170.00	14,170.00	0.00	14,170.00
23000008	เจ้าหนี้เงินรอจ่ายคืน	0.00	1,131,059.18	193,877.69	53,610.69	0.00	990,792.18
23000009	เจ้าหนี้เงินรอตรวจสอบ	0.00	13,817.00	0.00	0.00	0.00	13,817.00
23000011	เจ้าหนี้เงินสินไหมทดแทนสมาชิกค้างจ่าย	0.00	0.00	0.00	6,900,000.00	0.00	6,900,000.00
23000012	เจ้าหนี้เงินสินไหมทดแทนทุนสวัสดิการเพื่อความมั่นคงค้างจ่าย	0.00	900,000.00	900,000.00	1,800,000.00	0.00	1,800,000.00
23000017	เงินเรียกเก็บผู้ล่าประกัน	0.00	0.00	155,640.48	155,640.48	0.00	0.00
23000019	เบี้ยประกันชีวิตระหว่างปีค้างจ่าย(ผู้วิทยฐานะ)	0.00	6,945.00	254.00	3,052.00	0.00	9,743.00
23000020	เบี้ยประกันชีวิตระหว่างปีค้างจ่าย(ผู้เอทีเอ็มดำรงชีพ)	0.00	952.00	0.00	300.00	0.00	1,252.00
23000024	เบี้ยประกันชีวิตระหว่างปีค้างจ่าย(เงินกู้สวัสดิการพิเศษ)	0.00	3,872.00	0.00	648.00	0.00	4,520.00
24000001	รายได้ค่าเช่าอาคารรับล่วงหน้า	0.00	10,000.00	0.00	0.00	0.00	10,000.00

## งบทดลอง

เวลา :12:39

วันที่ 1 กุมภาพันธ์ พ.ศ. 2568 ถึงวันที่ 28 กุมภาพันธ์ พ.ศ. 2568

หน้าที่ : 5 / 10

รหัสบัญชี	รายการ	ยอดยกมา		รายการเคลื่อนไหว		ยอดยกไป	
		เดบิต	เครดิต	เดบิต	เครดิต	เดบิต	เครดิต
24000003	เงินค้ำประกันสัญญาเช่าอาคาร	0.00	20,000.00	0.00	0.00	0.00	20,000.00
24000004	เงินรับฝากค้ำประกันเจ้าหน้าที่	0.00	542,132.00	0.00	0.00	0.00	542,132.00
24000006	เงินสำรองบำเหน็จและเงินชดเชยเจ้าหน้าที่	0.00	15,874,728.00	0.00	220,000.00	0.00	16,094,728.00
24000007	เงินค้ำประกันระบบโปรแกรมคอมพิวเตอร์	0.00	149,185.00	0.00	0.00	0.00	149,185.00
	<b>รวมหนี้สิน</b>	<b>0.00</b>	<b>7,967,152,809.81</b>	<b>744,430,335.77</b>	<b>721,650,915.13</b>	<b>0.00</b>	<b>7,944,373,389.17</b>
31000001	ทุนเรือนหุ้น	0.00	4,604,686,810.00	4,847,400.00	13,383,750.00	0.00	4,613,223,160.00
32000001	ทุนสำรอง	0.00	457,337,299.94	0.00	0.00	0.00	457,337,299.94
33000001	ทุนสาธารณประโยชน์	0.00	324,690.00	40,000.00	0.00	0.00	284,690.00
33000002	ทุนศึกษาอบรมทางสหกรณ์	0.00	454,025.00	0.00	0.00	0.00	454,025.00
33000003	ทุนรักษาระดับอัตราเงินปันผล	0.00	1,897,191.42	0.00	0.00	0.00	1,897,191.42
33000004	ทุนสวัสดิการสงเคราะห์สมาชิก	0.00	21,203,348.44	270,000.00	0.00	0.00	20,933,348.44
33000005	ทุนเสริมสร้างความมั่นคงให้แก่สหกรณ์	0.00	1,201,220.73	0.00	0.00	0.00	1,201,220.73
33000006	ทุนสวัสดิการเพื่อความมั่นคงแก่สมาชิกและสหกรณ์	0.00	75,510,530.93	900,000.00	900,000.00	0.00	75,510,530.93
33000007	ทุนสวัสดิการเพื่อชำระเบี้ยประกันชีวิตกลุ่มและค่าปลงศพ	0.00	34,830,651.20	200,000.00	0.00	0.00	34,630,651.20
	<b>รวมทุน</b>	<b>0.00</b>	<b>5,197,445,767.66</b>	<b>6,257,400.00</b>	<b>14,283,750.00</b>	<b>0.00</b>	<b>5,205,472,117.66</b>
41000001	ดอกเบี้ยรับ-เงินให้กู้ยืมเงิน	0.00	225,085.29	531.21	111,357.57	0.00	335,911.65
41000003	ดอกเบี้ยรับ-เงินให้กู้ยืมสามัญ	0.00	80,961,648.27	591,686.80	37,836,670.09	0.00	118,206,631.56
41000005	ดอกเบี้ยรับ-เงินให้กู้ยืมสวัสดิการเพื่อความมั่นคงแก่สมาชิกและสหกรณ์	0.00	8,834,694.43	22,342.64	4,073,764.62	0.00	12,886,116.41
41000006	ดอกเบี้ยรับ-เงินให้กู้ยืมโครงการแก้ไขปัญหาหนี้สินแก่สมาชิก	0.00	250,065.74	0.00	113,688.50	0.00	363,754.24
41000007	ดอกเบี้ยรับ-เงินให้กู้ยืมสวัสดิการประกันชีวิตกลุ่ม	0.00	8,454.65	0.00	0.00	0.00	8,454.65
41000008	ดอกเบี้ยรับ-เงินให้กู้ยืมเพื่อช่วยเหลือผู้ค้าประกัน	0.00	10,081.98	220.82	4,602.12	0.00	14,463.28
41000009	ดอกเบี้ยรับ-เงินให้กู้ยืมสวัสดิการเพื่อชำระหนี้บัตรเครดิต	0.00	53,729.43	468.78	23,213.77	0.00	76,474.42

## งบทดลอง

เวลา :12:39

วันที่ 1 กุมภาพันธ์ พ.ศ. 2568 ถึงวันที่ 28 กุมภาพันธ์ พ.ศ. 2568

หน้าที่ : 6 / 10

รหัสบัญชี	รายการ	ยอดยกมา		รายการเคลื่อนไหว		ยอดยกไป	
		เดบิต	เครดิต	เดบิต	เครดิต	เดบิต	เครดิต
41000010	ดอกเบี้ยรับ-เงินให้กู้โครงการสามัญพิเศษ(ลดส่งเงินต้น)	0.00	171,693.41	805.47	80,633.36	0.00	251,521.30
41000011	ดอกเบี้ยรับ-เงินให้กู้สวัสดิการโครงการอาชีพเสริม	0.00	27,875.15	0.00	12,476.66	0.00	40,351.81
41000012	ดอกเบี้ยรับ-เงินให้กู้สวัสดิการเอทีเอ็มดำรงชีพ	0.00	660,499.18	1,282.31	309,898.39	0.00	969,115.26
41000014	ดอกเบี้ยรับ-เงินให้กู้วิทยฐานะ	0.00	3,333,003.09	3,752.97	1,552,716.11	0.00	4,881,966.23
41000015	ดอกเบี้ยรับ-เงินให้กู้สวัสดิการช.พ.ค.	0.00	10,729.70	0.00	5,009.41	0.00	15,739.11
41000016	ดอกเบี้ยรับ-เงินให้กู้เพื่อแก้ไขหนี้ในระบบ	0.00	831.42	0.00	306.84	0.00	1,138.26
41000017	ดอกเบี้ยรับ-เงินให้กู้โครงการรวมหนี้ปันสุข	0.00	14,800,905.93	0.00	6,792,204.02	0.00	21,593,109.95
41000018	ดอกเบี้ยรับ-เงินให้กู้สวัสดิการพิเศษโครงการรวมหนี้ปันสุข	0.00	176,346.00	0.00	87,396.42	0.00	263,742.42
41000099	ดอกเบี้ยรับ-ลูกหนี้ขาดสภาพ	0.00	718,320.71	0.00	329,538.39	0.00	1,047,859.10
43000001	ดอกเบี้ยรับ-เงินฝากธนาคาร	0.00	25,395.02	0.00	0.00	0.00	25,395.02
49000001	รายได้ค่าธรรมเนียมแรกเข้าสมาชิก	0.00	15,500.00	500.00	15,500.00	0.00	30,500.00
49000002	รายได้ค่าธรรมเนียมแรกเข้าสมาชิกสมทบ	0.00	6,000.00	0.00	0.00	0.00	6,000.00
49000021	รายได้ค่าเช่าอาคารสำนักงาน	0.00	20,000.00	0.00	10,000.00	0.00	30,000.00
49000023	รายได้ค่าธรรมเนียมถอนเงินรับฝาก	0.00	14,878.00	0.00	500.00	0.00	15,378.00
49000024	รายได้ค่าธรรมเนียมออกสมุดใหม่	0.00	300.00	0.00	320.00	0.00	620.00
49000099	รายได้อื่นๆ	0.00	2,175.27	0.00	109.71	0.00	2,284.98
	<b>รวมรายได้</b>	<b>0.00</b>	<b>110,328,212.67</b>	<b>621,591.00</b>	<b>51,359,905.98</b>	<b>0.00</b>	<b>161,066,527.65</b>
51000001	ดอกเบี้ยจ่ายเงินกู้ (ระยะสั้น)	14,109,365.64	0.00	6,978,194.51	0.00	21,087,560.15	0.00
51000002	ดอกเบี้ยจ่ายเงินกู้ (ระยะยาว)	12,162,015.22	0.00	5,409,087.23	0.00	17,571,102.45	0.00
52100001	ดอกเบี้ยจ่าย(เงินรับฝากออมทรัพย์)	787,547.42	0.00	357,262.14	0.00	1,144,809.56	0.00
52100002	ดอกเบี้ยจ่าย(เงินรับฝากออมทรัพย์เอทีเอ็ม)	134,710.68	0.00	59,357.52	0.00	194,068.20	0.00
52100003	ดอกเบี้ยจ่าย(เงินรับฝากออมทรัพย์นิติบุคคล)	14,467.50	0.00	6,022.99	0.00	20,490.49	0.00



## งบทดลอง

เวลา :12:39

วันที่ 1 กุมภาพันธ์ พ.ศ. 2568 ถึงวันที่ 28 กุมภาพันธ์ พ.ศ. 2568

หน้าที่ : 7 / 10

รหัสบัญชี	รายการ	ยอดยกมา		รายการเคลื่อนไหว		ยอดยกไป	
		เดบิต	เครดิต	เดบิต	เครดิต	เดบิต	เครดิต
52100004	ดอกเบี้ยจ่าย(เงินรับฝากออมทรัพย์โครงการอาชีพเสริม)	1,311.79	0.00	710.60	0.00	2,022.39	0.00
52200001	ดอกเบี้ยจ่าย(เงินรับฝากออมทรัพย์พิเศษ)	9,515,236.81	0.00	4,410,800.58	0.00	13,926,037.39	0.00
52200002	ดอกเบี้ยจ่าย(เงินรับฝากออมทรัพย์พิเศษสมาชิกสมทบ)	1,524,128.91	0.00	701,480.27	0.00	2,225,609.18	0.00
52200003	ดอกเบี้ยจ่าย(เงินรับฝากออมทรัพย์พิเศษนิติบุคคล)	133,572.05	0.00	62,964.95	0.00	196,537.00	0.00
52200004	ดอกเบี้ยจ่าย(เงินรับฝากออมทรัพย์พิเศษเงินออมโรงเรียน)	107,043.32	0.00	51,130.72	0.00	158,174.04	0.00
52200005	ดอกเบี้ยจ่าย(เงินรับฝากออมทรัพย์พิเศษสหกรณ์อื่น)	4,172.89	0.00	205.92	0.00	4,378.81	0.00
52200008	ดอกเบี้ยจ่าย(เงินรับฝากออมทรัพย์สหกรณ์อื่นประเภทที่3)	1,657,130.51	0.00	606,215.49	0.00	2,263,346.00	0.00
52500001	ดอกเบี้ยจ่าย(เงินรับฝากออมทรัพย์ดำรงชีพ)	2,903,867.40	0.00	4,302,414.60	2,939,721.70	4,266,560.30	0.00
52600001	ดอกเบี้ยจ่าย(เงินรับฝากโครงการรวมหนี้บ้านสุข)	4,326.52	0.00	2,821.96	0.00	7,148.48	0.00
52900001	ดอกเบี้ยจ่าย(เงินรับฝากค้ำประกันเจ้าหน้าที่)	2,512.11	0.00	1,143.67	0.00	3,655.78	0.00
53100001	เงินเดือน	1,444,200.00	0.00	722,100.00	0.00	2,166,300.00	0.00
53100003	เงินประจำตำแหน่ง	6,000.00	0.00	3,000.00	0.00	9,000.00	0.00
53100004	เงินเพิ่มการครองชีพ	36,000.00	0.00	18,000.00	0.00	54,000.00	0.00
53100005	ค่าตอบแทนล่วงเวลา	1,309.00	0.00	0.00	0.00	1,309.00	0.00
53100006	เงินสมทบกองทุนเงินทดแทน	3,900.00	0.00	0.00	0.00	3,900.00	0.00
53100007	เงินสมทบกองทุนประกันสังคม	14,170.00	0.00	14,170.00	0.00	28,340.00	0.00
53100008	เงินสวัสดิการเจ้าหน้าที่	52,372.00	0.00	25,667.00	0.00	78,039.00	0.00
53100009	ค่าเบี้ยเลี้ยง ที่พักและพาหนะ (เจ้าหน้าที่)	8,206.00	0.00	15,645.00	0.00	23,851.00	0.00
53100010	ค่าบ้านหนึ่งและเงินชดเชยเจ้าหน้าที่	440,000.00	0.00	220,000.00	0.00	660,000.00	0.00
53200001	ค่าซ่อมแซมบำรุงรักษา	10,895.00	0.00	10,294.00	0.00	21,189.00	0.00
53200002	ค่าเช่าอุปกรณ์และเครื่องใช้สำนักงาน	10,000.00	0.00	5,000.00	0.00	15,000.00	0.00
53300001	ค่าอาหารสมาชิกที่มาประชุมใหญ่	6,901,000.00	0.00	0.00	0.00	6,901,000.00	0.00

## งบทดลอง

เวลา :12:39

วันที่ 1 กุมภาพันธ์ พ.ศ. 2568 ถึงวันที่ 28 กุมภาพันธ์ พ.ศ. 2568

หน้าที่ : 8 / 10

รหัสบัญชี	รายการ	ยอดยกมา		รายการเคลื่อนไหว		ยอดยกไป	
		เดบิต	เครดิต	เดบิต	เครดิต	เดบิต	เครดิต
53300002	ค่าใช้จ่ายเดินทางร่วมประชุมใหญ่	6,901,000.00	0.00	0.00	0.00	6,901,000.00	0.00
53300003	ค่าของขวัญสมาชิก	1,250,000.00	0.00	625,000.00	0.00	1,875,000.00	0.00
53300004	ค่าสมทบทุนสวัสดิการสงเคราะห์สมาชิก	9,000,000.00	0.00	0.00	0.00	9,000,000.00	0.00
53300005	ค่าสมทบทุนสวัสดิการเพื่อความมั่นคงแก่สมาชิกและสหกรณ์	2,000,000.00	0.00	0.00	0.00	2,000,000.00	0.00
53300006	ค่าสงเคราะห์ศพสมาชิกและครอบครัว	72,000.00	0.00	24,000.00	0.00	96,000.00	0.00
53300007	ค่าสวัสดิการสมาชิกเกษียณอายุ	40,000.00	0.00	630,000.00	0.00	670,000.00	0.00
53300008	ค่าสวัสดิการงานวันครู	190,000.00	0.00	0.00	0.00	190,000.00	0.00
53300009	ค่าสวัสดิการรักษายาบาลสมาชิก	106,500.00	0.00	24,000.00	0.00	130,500.00	0.00
53300010	ค่าจัดอบรมและพัฒนาสมาชิก	30,000.00	0.00	0.00	0.00	30,000.00	0.00
53300011	ค่าใช้จ่ายส่งเสริมการออม	99,500.00	0.00	0.00	0.00	99,500.00	0.00
53400001	ค่าเบี้ยประชุม	89,600.00	0.00	42,400.00	0.00	132,000.00	0.00
53400002	ค่าเบี้ยเลี้ยง ที่พักและพาหนะ (กรรมการ)	76,382.00	0.00	44,500.00	0.00	120,882.00	0.00
53400003	ค่าตอบแทนผู้ตรวจสอบกิจการ	30,000.00	0.00	15,000.00	0.00	45,000.00	0.00
53400004	ค่าตอบแทนผู้หักเงิน	22,294.50	0.00	11,130.00	0.00	33,424.50	0.00
53400005	ค่าตอบแทนผู้เข้าร่วมประชุม	12,800.00	0.00	800.00	0.00	13,600.00	0.00
53400007	ค่าตอบแทนอื่นๆ	12,000.00	0.00	10,500.00	0.00	22,500.00	0.00
53400008	ค่ายารักษาการณ์	22,000.00	0.00	11,000.00	0.00	33,000.00	0.00
53400011	ค่าบริหารจัดการด้านธรรมาภิบาลและบริหารความเสี่ยง	28,740.00	0.00	0.00	0.00	28,740.00	0.00
53400012	ค่าบริหารจัดการด้านการมีส่วนร่วม	140,000.00	0.00	140,000.00	0.00	280,000.00	0.00
53400013	ค่าจัดอบรมและพัฒนาสหกรณ์	0.00	0.00	18,640.00	0.00	18,640.00	0.00
53400014	ค่าใช้จ่ายในการประชุมใหญ่	409,821.00	0.00	0.00	0.00	409,821.00	0.00
53400015	ค่าใช้จ่ายในการดำเนินคดีและติดตามหนี้	3,472.00	0.00	20,516.00	0.00	23,988.00	0.00

## งบทดลอง

เวลา :12:39

วันที่ 1 กุมภาพันธ์ พ.ศ. 2568 ถึงวันที่ 28 กุมภาพันธ์ พ.ศ. 2568

หน้าที่ : 9 / 10

รหัสบัญชี	รายการ	ยอดยกมา		รายการเคลื่อนไหว		ยอดยกไป	
		เดบิต	เครดิต	เดบิต	เครดิต	เดบิต	เครดิต
53400016	ค่าใช้จ่ายอนุรักษ์วัฒนธรรมและประเพณี	33,501.00	0.00	500.00	0.00	34,001.00	0.00
53400017	ค่าเบี้ยประกันภัย	20,626.39	0.00	0.00	0.00	20,626.39	0.00
53400018	ค่ารับรอง	45,868.00	0.00	17,794.00	0.00	63,662.00	0.00
53400019	ค่าน้ำประปา ค่าไฟฟ้า	26,382.08	0.00	18,263.97	0.00	44,646.05	0.00
53400020	ค่าโทรศัพท์	13,450.00	0.00	6,726.00	0.00	20,176.00	0.00
53400021	ค่าไปรษณีย์	12,476.00	0.00	4,410.00	0.00	16,886.00	0.00
53400022	ค่าธรรมเนียมและอากรแสตมป์	5,259.00	0.00	4,613.00	3,149.17	6,722.83	0.00
53400023	ค่าวัสดุสำนักงาน	75,574.00	0.00	30,589.00	0.00	106,163.00	0.00
53400024	ค่าเครื่องเขียนแบบพิมพ์	9,400.00	0.00	1,000.00	0.00	10,400.00	0.00
53400025	ค่าใช้จ่ายประชาสัมพันธ์	5,591.00	0.00	0.00	0.00	5,591.00	0.00
53400026	ค่าน้ำมันเชื้อเพลิง	8,877.00	0.00	6,570.00	0.00	15,447.00	0.00
53400027	ค่าใช้จ่ายด้านเทคโนโลยีสารสนเทศ	29,086.28	0.00	5,756.00	0.00	34,842.28	0.00
53400099	ค่าใช้จ่ายอื่นๆ	10,289.43	0.00	6,266.43	0.00	16,555.86	0.00
54100001	ค่าเสื่อมราคา-อาคารและสิ่งปลูกสร้าง	70,000.00	0.00	35,000.00	0.00	105,000.00	0.00
54100002	ค่าเสื่อมราคา-ยานพาหนะ	50,000.00	0.00	25,000.00	0.00	75,000.00	0.00
54100003	ค่าเสื่อมราคา-เครื่องใช้สำนักงาน	120,000.00	0.00	60,000.00	0.00	180,000.00	0.00
54100004	ค่าเสื่อมราคา-เครื่องตกแต่งสำนักงาน	9,000.00	0.00	4,500.00	0.00	13,500.00	0.00
54200001	ส่วนปรับปรุงที่ดินตัดจ่าย	2,600.00	0.00	1,300.00	0.00	3,900.00	0.00
54200002	ส่วนปรับปรุงอาคารตัดจ่าย	20,000.00	0.00	10,000.00	0.00	30,000.00	0.00
54200003	ระบบไฟฟ้าส่องสว่างตัดจ่าย	1,000.00	0.00	500.00	0.00	1,500.00	0.00
54200004	สิทธิการใช้ซอฟต์แวร์ตัดจ่าย	30,000.00	0.00	15,000.00	0.00	45,000.00	0.00
	<b>รวมค่าใช้จ่าย</b>	<b>73,124,550.45</b>	<b>0.00</b>	<b>25,854,963.55</b>	<b>2,942,870.87</b>	<b>96,036,643.13</b>	<b>0.00</b>

	รวมทั้งหมด	13,302,875,421.84	13,302,875,421.84	2,311,523,189.68	2,311,523,189.68	13,338,985,166.18	13,338,985,166.18
--	------------	-------------------	-------------------	------------------	------------------	-------------------	-------------------

## สหกรณ์ออมทรัพย์ครูสระแก้ว จำกัด

## งบฐานะการเงิน

ณ วันที่ 28 กุมภาพันธ์ 2568

สินทรัพย์	หมายเหตุ	ปีบัญชี 2568	ปีบัญชี 2567
		ก.พ.	พ.ย.
<b>สินทรัพย์หมุนเวียน</b>			
เงินสดและเงินฝากธนาคาร	3	115,794,225.81	104,716,119.69
เงินให้กู้ยืมระยะสั้น - สุทธิ	4	548,397,037.87	561,883,378.36
ดอกเบี้ยเงินให้กู้ค้างรับ	5	-	2,012,825.82
สินทรัพย์หมุนเวียนอื่น	6	8,829,598.69	2,665,845.28
รวมสินทรัพย์หมุนเวียน		<u>673,020,862.37</u>	<u>671,278,169.15</u>
<b>สินทรัพย์ไม่หมุนเวียน</b>			
เงินลงทุนระยะยาว	7	29,434,000.00	29,434,000.00
เงินให้กู้ยืมระยะยาว	4	12,496,374,228.97	12,451,599,757.11
ที่ดิน อาคารและอุปกรณ์ - สุทธิ	8	12,730,074.31	12,990,364.31
ซอฟต์แวร์ระหว่างพัฒนา	9	0.00	0.00
สิทธิการใช้ซอฟต์แวร์		2,947,262.36	2,992,262.36
สินทรัพย์ไม่หมุนเวียนอื่น - สุทธิ	10	380,938.34	416,338.34
รวมสินทรัพย์ไม่หมุนเวียน		<u>12,541,866,503.98</u>	<u>12,497,432,722.12</u>
รวมสินทรัพย์		<u><u>13,214,887,366.35</u></u>	<u><u>13,168,710,891.27</u></u>

	หมายเหตุ	ปีบัญชี 2568	ปีบัญชี 2567
		ก.พ.	พ.ย.
<b>หนี้สินและทุนของสหกรณ์</b>			
<b>หนี้สินหมุนเวียน</b>			
เงินเบิกเกินบัญชีธนาคารและเงินกู้ยืมระยะสั้น	11	2,854,344,975.00	2,459,326,000.00
ส่วนของหนี้สินไม่หมุนเวียนที่ถึงกำหนดชำระภายในหนึ่งปี	14	530,903,600.00	530,903,600.00
เงินรับฝาก	12	3,045,665,510.46	3,036,760,224.22
หนี้สินหมุนเวียนอื่น	13	25,054,622.57	57,971,468.86
รวมหนี้สินหมุนเวียน		<u>6,455,968,708.03</u>	<u>6,084,961,293.08</u>
<b>หนี้สินไม่หมุนเวียน</b>			
เงินกู้ยืมระยะยาว	14	1,471,749,796.14	1,614,250,696.14
หนี้สินไม่หมุนเวียนอื่น	15	16,666,860.00	15,999,616.94
รวมหนี้สินไม่หมุนเวียน		<u>1,488,416,656.14</u>	<u>1,630,250,313.08</u>
รวมหนี้สิน		<u>7,944,385,364.17</u>	<u>7,715,211,606.16</u>
<b>ทุนของสหกรณ์</b>			
ทุนเรือนหุ้น (มูลค่าหุ้นละ 10.00 บาท)	16	4,613,223,160.00	4,588,996,110.00
ทุนสำรอง		457,337,299.94	421,916,020.52
ทุนสะสมตามข้อบังคับ ระเบียบและอื่น ๆ	17	134,911,657.72	90,182,262.16
กำไรสุทธิประจำปี		65,029,884.52	352,404,892.43
รวมทุนของสหกรณ์		<u>5,270,502,002.18</u>	<u>5,453,499,285.11</u>
รวมหนี้สินและทุนของสหกรณ์		<u>13,214,887,366.35</u>	<u>13,168,710,891.27</u>

(ลงชื่อ) .....

(นายบุญชาญ บุญสวัสดิ์)

รองผู้จัดการฝ่ายบัญชีและวิเคราะห์

(ลงชื่อ) .....

(นางรวิวรรณ เจริญสุข)

ผู้จัดการ

วันที่ 10 มีนาคม 2568

สหกรณ์ออมทรัพย์ครูสระแก้ว จำกัด  
หมายเหตุประกอบงบการเงิน  
สำหรับปีสิ้นสุดวันที่ 28 กุมภาพันธ์ 2568

1. ข้อมูลทั่วไป

- สหกรณ์ได้จดทะเบียนแก้ไขเพิ่มเติมข้อบังคับใหม่ตามมติที่ประชุมใหญ่ปี 2551 เมื่อวันที่ 17 มกราคม 2552 โดยเปลี่ยนรอบปีบัญชีจากเดิมสิ้นสุดวันที่ 31 ธันวาคม มาเป็นรอบปีบัญชีสิ้นสุดวันที่ 30 พฤศจิกายน ของทุกปี ซึ่งนายทะเบียนสหกรณ์ได้รับจดทะเบียนไว้แล้ว ตั้งแต่วันที่ 3 มีนาคม 2552 เลขทะเบียนข้อบังคับที่ อ.002143

2. สรุปนโยบายการบัญชีที่สำคัญ

- สหกรณ์บันทึกบัญชีโดยใช้เกณฑ์คงค้าง
- สหกรณ์รับรู้รายได้ดอกเบี้ยตามเกณฑ์สัดส่วนของเวลา ส่วนจำนวนรายได้จะเท่ากับอัตราดอกเบี้ยคูณด้วยจำนวนเงินต้นที่ค้างชำระตามระยะเวลาที่กู้ยืม
- สหกรณ์ระงับการรับรู้รายได้ที่เกิดจากดอกเบี้ยเงินให้กู้ของลูกหนี้อื่นอันมีมูลหนี้ที่เกิดจากการให้เงินกู้ตามเกณฑ์คงค้างของลูกหนี้ขาดสภาพ จำนวน 52,158.60 บาท ซึ่งหากสหกรณ์รับรู้ดอกเบี้ยเงินให้กู้ของลูกหนี้ดังกล่าวแล้ว จะทำให้สหกรณ์มีกำไรสุทธิประจำปีเป็นจำนวน 352,457,051.03 บาท
- สหกรณ์ได้ตั้งค่าเผื่อนี้สงสัยจะสูญตามหลักเกณฑ์ที่กำหนดไว้ในประกาศนายทะเบียนสหกรณ์ เรื่องการประมาณการค่าเผื่อนี้สงสัยจะสูญสำหรับสหกรณ์ออมทรัพย์และสหกรณ์เครดิตยูเนียนที่เรียกเก็บเงินงวดชำระหนี้จากสมาชิก โดยการหักจากเงินได้ ณ ที่จ่าย พ.ศ. 2567 ลงวันที่ 25 กรกฎาคม 2567 ซึ่งเป็นแนวทางปฏิบัติเพิ่มเติมจากระเบียบนายทะเบียนสหกรณ์ว่าด้วยการบัญชีของสหกรณ์และกลุ่มเกษตรกร พ.ศ. 2563 ลงวันที่ 1 กันยายน 2563 จนกว่ากฎกระทรวงว่าด้วยการจัดชั้นสินทรัพย์และการกันเงินสำรองจะมีผลใช้บังคับ
- เงินลงทุนระยะยาวที่เป็นเงินลงทุนในหลักทรัพย์ที่ไม่อยู่ในความต้องการของตลาดแสดงด้วยราคาทุน
- สหกรณ์ตีราคาวัสดุคงเหลือตามราคาทุน
- ค่าเสื่อมราคาอาคารและอุปกรณ์ คำนวณโดยวิธีเส้นตรงในอัตราที่นายทะเบียนสหกรณ์กำหนด ทั้งนี้ยกเว้นที่ดิน
- สิทธิการใช้ซอฟต์แวร์ต่าง ๆ ตัดจ่าย 5 - 10 ปี หรือตามการเปลี่ยนแปลงการใช้ซอฟต์แวร์ใหม่
- ส่วนปรับปรุงที่ดิน อาคารและระบบไฟฟ้า ตัดจ่ายโดยวิธีเส้นตรงในอัตราร้อยละ 20 ต่อปี
- ค่าซ่อมบำรุง ค่าซ่อมแซม รวมทั้งการซื้อมาเปลี่ยนแทนสำหรับสินทรัพย์รายการย่อย ๆ ถือเป็นค่าใช้จ่ายหักจากรายได้ การต่อเติมหรือเพิ่มเติมอาคารและอุปกรณ์รายใหญ่ ๆ ถือเป็นราคาทุนของสินทรัพย์
- การบันทึกบัญชีสำรองเงินชดเชย ตาม พ.ร.บ.คุ้มครองแรงงาน สหกรณ์ได้ทำการบันทึกสำรองเงินชดเชยสำหรับเจ้าหน้าที่ โดยเงินชดเชยจะต้องไม่ต่ำกว่าร้อยละ 10 คูณด้วยจำนวนปีที่เริ่มประมาณการจนถึงปีปัจจุบัน ของเงินชดเชยที่คำนวณได้ตาม พ.ร.บ.คุ้มครองแรงงาน
- เงินสดในงบกระแสเงินสด หมายถึง เงินสดในมือ เงินฝากธนาคารทุกประเภทและเงินฝากสหกรณ์ทุกประเภททั้งนี้รวมถึงเงินฝากธนาคาร และเงินฝากสหกรณ์ที่นำไปเป็นหลักทรัพย์ค้ำประกันหนี้สินด้วย

## 3. เงินสดและเงินฝากธนาคาร ประกอบด้วย

	<u>ปีบัญชี 2568</u>	<u>ปีบัญชี 2567</u>
	<u>ก.พ.</u>	<u>พ.ย.</u>
เงินสด	2,103.00	1,001.00
เงินฝากธนาคาร		
กระแสรายวัน	0.37	0.00
ออมทรัพย์	115,792,122.44	104,715,118.69
รวม	<u>115,794,225.81</u>	<u>104,716,119.69</u>

## 4. เงินให้กู้ยืม - สุทธิ ประกอบด้วย

	<u>ปีบัญชี 2568</u>		<u>ปีบัญชี 2567</u>	
	<u>ก.พ.</u>		<u>พ.ย.</u>	
	<u>ระยะสั้น</u>	<u>ระยะยาว</u>	<u>ระยะสั้น</u>	<u>ระยะยาว</u>
<b>เงินให้กู้ยืม - ปกติ</b>				
ลูกหนี้เงินกู้ฉุกเฉิน	13,222,710.36	14,462,259.64	12,255,953.76	13,012,945.24
ลูกหนี้เงินกู้สามัญ	455,903,139.36	11,642,811,969.33	468,932,018.35	11,597,386,810.87
ลูกหนี้เงินกู้สวัสดิการเพื่อความมั่นคง				
แก่สมาชิกและสหกรณ์	0.00	839,100,000.00	0.00	841,200,000.00
รวมเงินให้กู้ยืม - ปกติ	<u>469,125,849.72</u>	<u>12,496,374,228.97</u>	<u>481,187,972.11</u>	<u>12,451,599,756.11</u>
<b>ลูกหนี้อื่นอันมีมูลหนี้ที่เกิดจากการให้เงินกู้</b>				
ลูกหนี้ขาดสมาชิกภาพ	83,986,070.14	0.00	85,410,288.24	0.00
หัก ค่าเผื่อหนี้สงสัยจะสูญ	<u>4,714,881.99</u>	<u>0.00</u>	<u>4,714,881.99</u>	<u>0.00</u>
รวมลูกหนี้ขาดสมาชิกภาพ - สุทธิ	<u>79,271,188.15</u>	<u>0.00</u>	<u>80,695,406.25</u>	<u>0.00</u>
รวมลูกหนี้อื่นอันมีมูลหนี้ที่เกิดจากการให้เงินกู้ - สุทธิ	<u>79,271,188.15</u>	<u>0.00</u>	<u>80,695,406.25</u>	<u>0.00</u>
รวมเงินให้กู้ยืม - สุทธิ	<u>548,397,037.87</u>	<u>12,496,374,228.97</u>	<u>561,883,378.36</u>	<u>12,451,599,756.11</u>

## 5. ดอกเบี้ยเงินให้กู้ค้างรับ ประกอบด้วย

	<u>ปีบัญชี 2568</u>	<u>ปีบัญชี 2567</u>
	<u>ก.พ.</u>	<u>พ.ย.</u>
ดอกเบี้ยเงินให้กู้ค้างรับ - ลูกหนี้เงินกู้ฉุกเฉิน	-	3,584.44
ดอกเบี้ยเงินให้กู้ค้างรับ - ลูกหนี้เงินกู้สามัญ	0.00	1,842,064.94
ดอกเบี้ยเงินให้กู้ค้างรับ - ลูกหนี้เงินกู้สวัสดิการเพื่อความมั่นคง		
แก่สมาชิกและสหกรณ์	0.00	157,924.25
ดอกเบี้ยเงินให้กู้ค้างรับ - ลูกหนี้ขาดสมาชิกภาพ	-	9,252.19
รวม	<u>-</u>	<u>2,012,825.82</u>



## 6. สินทรัพย์หมุนเวียนอื่น ประกอบด้วย

	<u>ปีบัญชี 2568</u>	<u>ปีบัญชี 2567</u>
	<u>ก.พ.</u>	<u>พ.ย.</u>
เงินสดใหม่ทดแทนค้ำรับ	8,700,000.00	2,400,000.00
ค่าเบี้ยประกันภัยจ่ายล่วงหน้า	30,518.69	30,518.69
ค่าดูแลระบบงานจ่ายล่วงหน้า	80,250.00	80,250.00
วัสดุสำนักงาน	18,830.00	18,830.00
เครื่องเขียนแบบพิมพ์	0.00	0.00
ดอกเบี้ยเงินค้ำรับฝากธนาคาร	-	132,821.59
ลูกหนี้เงินรอเรียกคืน	-	3,425.00
รวม	<u>8,829,598.69</u>	<u>2,665,845.28</u>

## 7. เงินลงทุน ประกอบด้วย

	<u>ปีบัญชี 2568</u>	<u>ปีบัญชี 2567</u>
	<u>ก.พ.</u>	<u>พ.ย.</u>
	<u>ราคาทุน</u>	<u>ราคาทุน</u>
<u>เงินลงทุนระยะยาว</u>		
<u>เงินลงทุนที่ไม่อยู่ในความต้องการของตลาด</u>		
หุ้นชุมนุมสหกรณ์ออมทรัพย์แห่งประเทศไทย จำกัด	29,434,000.00	29,434,000.00
รวม	<u>29,434,000.00</u>	<u>29,434,000.00</u>

## 8. ที่ดิน อาคารและอุปกรณ์ - สุทธิ ประกอบด้วย

	<u>ปีบัญชี 2568</u>	<u>ปีบัญชี 2567</u>
	<u>ก.พ.</u>	<u>พ.ย.</u>
ราคาทุน		
ที่ดิน	6,175,000.00	6,175,000.00
อาคารและสิ่งปลูกสร้าง	12,326,829.64	12,326,829.64
ยานพาหนะ	2,786,758.00	2,786,758.00
เครื่องตกแต่งและเครื่องใช้สำนักงาน	10,503,896.16	10,390,686.16
รวมราคาทุน	<u>31,792,483.80</u>	<u>31,679,273.80</u>
<u>หัก ค่าเสื่อมราคาสะสม</u>		
อาคารและสิ่งปลูกสร้าง	9,174,271.40	9,069,271.40
ยานพาหนะ	1,789,046.96	1,714,046.96
เครื่องตกแต่งและเครื่องใช้สำนักงาน	8,099,091.13	7,905,591.13
รวมค่าเสื่อมราคาสะสม	<u>19,062,409.49</u>	<u>18,688,909.49</u>
ที่ดิน อาคารและอุปกรณ์ - สุทธิ	<u>12,730,074.31</u>	<u>12,990,364.31</u>

## 9. ซอฟต์แวร์ระหว่างพัฒนา

ในรอบปีบัญชี 2566 ซอฟต์แวร์ระหว่างพัฒนา จำนวน 1,880,000.00 บาท พัฒนาแล้วเสร็จประมาณร้อยละ 70.15 ของมูลค่างานทั้งสิ้นจำนวน 2,680,000.00 บาท และในรอบปีบัญชี 2567 การพัฒนาแล้วเสร็จเรียบร้อยแล้ว จึงโอนมาเป็นโปรแกรมระบบคอมพิวเตอร์ พร้อมทั้งคำนวณค่าใช้จ่ายตัดจ่าย

## 10. สินทรัพย์ไม่หมุนเวียนอื่น - สุทธิ ประกอบด้วย

	<u>ปีบัญชี 2568</u>	<u>ปีบัญชี 2567</u>
	<u>ก.พ.</u>	<u>พ.ย.</u>
ลูกหนี้เงินยืมโดยตรง	4,283,865.22	4,283,865.22
<u>หัก</u> ค่าเผื่อหนี้สงสัยจะสูญ	4,283,865.22	4,283,865.22
ลูกหนี้เงินยืมโดยตรง - สุทธิ	0.00	0.00
เงินประกันไฟฟ้า	69,000.00	69,000.00
เงินประกันการใช้น้ำประปา	1,000.00	1,000.00
ส่วนปรับปรุงที่ดิน อาคารและระบบไฟฟ้าส่องสว่างรอตัดจ่าย	310,938.34	346,338.34
รวม	<u>380,938.34</u>	<u>416,338.34</u>

ลูกหนี้เงินยืมโดยตรงเป็นรายการที่สหกรณ์โดยตรงจ่ายค่าสินไหมให้กับสมาชิกแทนบริษัท วิคเตอร์ี ประกันภัย (ประเทศไทย) จำกัด ที่ถูกเพิกถอนใบอนุญาตประกอบธุรกิจประกันวินาศภัย จำนวน 1 ราย เป็นจำนวนเงิน 1,100,000.00 บาท กับค่าเบี้ยประกันภัยชีวิต ให้กับบริษัทประกันภัยชีวิตแห่งใหม่ที่มารับช่วงคุ้มครองต่อ สำหรับช่วงระยะเวลาตั้งแต่ 1 กรกฎาคม 2554 ถึง 31 ธันวาคม 2554 เพื่อทดแทนเงินค่าเบี้ยประกันที่สหกรณ์ได้จ่ายชำระให้กับบริษัท วิคเตอร์ี ประกันภัย (ประเทศไทย) จำกัด ไปแล้ว โดยสหกรณ์ได้ยื่นเรื่องขอรับชำระหนี้ต่อผู้ชำระบัญชี ซึ่งต้องใช้ระยะเวลาในการดำเนินการ สำหรับหนี้ที่จะได้รับชำระจากผู้ชำระบัญชีโดยวิธีการเฉลี่ยทรัพย์เพื่อไม่ให้เกิดผลกระทบต่อภาระดำเนินการของสหกรณ์ สหกรณ์จึงตั้งค่าเผื่อหนี้สงสัยจะสูญในอัตราร้อยละ 10 จากยอดเงินยืมโดยตรงจำนวน 4,868,694.80 บาท จนกว่าจะครบจำนวน ซึ่งเป็นไปตามมติที่ประชุมคณะกรรมการ ชุดที่ 20 ครั้งที่ 14/2556 เมื่อวันที่ 15 พฤศจิกายน 2556 ในรอบปี 2566 สหกรณ์ฯ ได้รับส่วนแบ่งทรัพย์สินครั้งที่ 1 จำนวน 584,829.58 บาท

หนังสือสำนักงานตรวจบัญชีสหกรณ์สระแก้ว ที่ กษ 04 สก/447 ลงวันที่ 7 กรกฎาคม 2554 เรื่อง ตอบข้อหารือ การแสดงรายการลูกหนี้เงินยืมโดยตรงกรณีที่ยังไม่ได้รับชำระคืนภายในหนึ่งปีให้ถือเป็นสินทรัพย์ไม่หมุนเวียน ซึ่งปรากฏว่าลูกหนี้เงินยืมโดยตรงดังกล่าวยังไม่สามารถได้รับชำระคืนตั้งแต่รอบบัญชีปี 2554

## 11. เงินเบิกเกินบัญชีธนาคารและเงินกู้ยืมระยะสั้น ประกอบด้วย

	<u>ปีบัญชี 2568</u>	<u>ปีบัญชี 2567</u>
	<u>ก.พ.</u>	<u>พ.ย.</u>
เงินเบิกเกินบัญชีธนาคาร	11,975.00	-
ตัวสัญญาใช้เงิน		
ตัวสัญญาใช้เงินธนาคารออมสิน - สาขาสระแก้ว	1,220,000,000.00	1,400,000,000.00
ตัวสัญญาใช้เงินธนาคารเพื่อการเกษตรและสหกรณ์การเกษตร - สาขาสระแก้ว	1,290,000,000.00	910,000,000.00
เงินกู้ยืมระยะสั้น		
ชุมนุมสหกรณ์ออมทรัพย์แห่งประเทศไทย จำกัด	0.00	-
สหกรณ์ออมทรัพย์ครุฑตราด จำกัด	111,000,000.00	111,000,000.00
สหกรณ์ออมทรัพย์สาธารณสุขตราด จำกัด	50,000,000.00	30,000,000.00
สหกรณ์ออมทรัพย์พนักงานบริษัทการบินไทย จำกัด	183,333,000.00	8,326,000.00
รวม	<u>2,854,344,975.00</u>	<u>2,459,326,000.00</u>

## 12. เงินรับฝาก ประกอบด้วย

	จำนวนบัญชี	อัตราดอกเบี้ย	ปีบัญชี 2568 ก.พ.	ปีบัญชี 2567 พ.ย.	เพิ่มขึ้น(ลดลง) จากต้นปีบัญชี
<b>เงินรับฝาก - สมาชิก</b>					
เงินรับฝากออมทรัพย์	1,112	2.75	166,492,342.69	167,293,393.05	(801,050.36)
เงินรับฝากออมทรัพย์ ATM	1,599	2.75	28,261,117.05	29,407,784.63	(1,146,667.58)
เงินรับฝากออมทรัพย์พิเศษ	2,037	3.25	1,793,464,765.41	1,712,781,733.70	80,683,031.71
เงินรับฝากออมทรัพย์ดำรงชีพ	2,749	3.50	510,617,910.00	488,865,920.00	21,751,990.00
เงินรับฝากรวมหนี้บ้านสุข	32	2.75	1,202,787.29	-	1,202,787.29
เงินฝากออมทรัพย์ (โครงการอาชีพเสริม)	83	2.75	291,554.65	95,349.39	196,205.26
รวม			<u>2,500,330,477.09</u>	<u>2,398,444,180.77</u>	<u>101,886,296.32</u>
<b>เงินรับฝาก - สมาชิกสมทบ</b>					
เงินรับฝากออมทรัพย์พิเศษ	220	3.25	280,307,633.79	275,393,673.76	4,913,960.03
รวม			<u>280,307,633.79</u>	<u>275,393,673.76</u>	<u>4,913,960.03</u>
<b>เงินรับฝาก - นิตินุคคล</b>					
เงินรับฝากออมทรัพย์	17	2.75	2,822,821.21	3,391,724.27	(568,903.06)
เงินรับฝากออมทรัพย์พิเศษ	43	3.25	25,425,532.64	24,321,141.34	1,104,391.30
รวม			<u>28,248,353.85</u>	<u>27,712,865.61</u>	<u>535,488.24</u>
<b>เงินรับฝาก - สหกรณ์อื่น</b>					
เงินรับฝากออมทรัพย์	2	3.15	215,873,795.79	315,813,392.00	(99,939,596.21)
เงินรับฝากออมทรัพย์พิเศษ	1	2.50	10,000.00	1,012,049.32	(1,002,049.32)
รวม			<u>215,883,795.79</u>	<u>316,825,441.32</u>	<u>(100,941,645.53)</u>
<b>เงินรับฝาก - บุคคลภายนอก</b>					
เงินรับฝากออมทรัพย์พิเศษ (เงินออมโรงเรียน)	61	3.25	20,895,249.94	18,384,062.76	2,511,187.18
รวม			<u>20,895,249.94</u>	<u>18,384,062.76</u>	<u>2,511,187.18</u>
รวมเงินรับฝาก	7,956		<u>3,045,665,510.46</u>	<u>3,036,760,224.22</u>	<u>8,905,286.24</u>

## 13. หนี้สินหมุนเวียนอื่น ประกอบด้วย

	<u>ปีบัญชี 2568</u>	<u>ปีบัญชี 2567</u>
	<u>ก.พ.</u>	<u>พ.ย.</u>
ดอกเบี้ยค้างจ่าย	13,226,565.39	33,051,138.88
ค่าใช้จ่ายค้างจ่าย	1,875,000.00	7,299,498.60
ภาษีหัก ณ ที่จ่ายค้างจ่าย	6,300.00	10,220.00
เบี้ยประกันชีวิตรอนำส่ง	78,793.00	15,003,958.00
เงินประกันสังคมรอนำส่ง	14,170.00	14,123.00
เงินรอจ่ายคืน	990,792.18	11,647.66
เจ้าหน้าที่เงินรอตรวจสอบ	13,817.00	31,697.72
เงินสินไหมทดแทนค้างจ่าย	8,700,000.00	2,400,000.00
ค่าบำรุงสันนิบาตค้างจ่าย	-	-
เงินค้ำประกันระบบโปรแกรมคอมพิวเตอร์	149,185.00	149,185.00
รวม	<u>25,054,622.57</u>	<u>57,971,468.86</u>

## 14. เงินกู้ยืมระยะยาว ประกอบด้วย

	<u>ปีบัญชี 2568</u>		<u>ปีบัญชี 2567</u>	
	<u>ก.พ.</u>		<u>พ.ย.</u>	
	<u>ถึงกำหนดชำระ</u>		<u>ถึงกำหนดชำระ</u>	
	<u>ภายใน 1 ปี</u>	<u>เกิน 1 ปี</u>	<u>ภายใน 1 ปี</u>	<u>เกิน 1 ปี</u>
ชุมนุมสหกรณ์ออมทรัพย์แห่งประเทศไทย จำกัด	90,603,600.00	1,131,749,796.14	90,603,600.00	1,154,400,696.14
สหกรณ์ออมทรัพย์ครูตราด จำกัด	12,000,000.00	64,000,000.00	12,000,000.00	67,000,000.00
สหกรณ์ออมทรัพย์ครูสมุทรสาคร จำกัด	27,000,000.00	30,500,000.00	27,000,000.00	37,250,000.00
สหกรณ์ออมทรัพย์ครูกรมสามัญศึกษา จำกัด	200,000,000.00	181,600,000.00	200,000,000.00	232,000,000.00
สหกรณ์ออมทรัพย์มหาวิทยาลัยมหิดล จำกัด	201,300,000.00	63,900,000.00	201,300,000.00	123,600,000.00
รวม	<u>530,903,600.00</u>	<u>1,471,749,796.14</u>	<u>530,903,600.00</u>	<u>1,614,250,696.14</u>

## 15. หนี้สินไม่หมุนเวียนอื่น ประกอบด้วย

	<u>ปีบัญชี 2568</u>	<u>ปีบัญชี 2567</u>
	<u>ก.พ.</u>	<u>พ.ย.</u>
เงินค้ำประกันเจ้าหน้าที่สหกรณ์	542,132.00	534,888.94
เงินสำรองบำเหน็จและเงินชดเชยเจ้าหน้าที่	16,094,728.00	15,434,728.00
รายได้ค่าเช่ารับล่วงหน้า	10,000.00	10,000.00
เงินค้ำประกันสัญญา	20,000.00	20,000.00
รวม	<u>16,666,860.00</u>	<u>15,999,616.94</u>

## 16. ทุนเรือนหุ้น ประกอบด้วย

	<u>ปีบัญชี 2568</u>	<u>ปีบัญชี 2567</u>
	<u>ก.พ.</u>	<u>พ.ย.</u>
ทุนเรือนหุ้น	4,534,716,960.00	4,513,609,060.00
ทุนเรือนหุ้นสมาชิกสมทบ	78,506,200.00	75,387,050.00
รวม	<u>4,613,223,160.00</u>	<u>4,588,996,110.00</u>

## 17. ทุนสะสมตามข้อบังคับ ระเบียบและอื่น ๆ ประกอบด้วย

	<u>ปีบัญชี 2568</u>	<u>ปีบัญชี 2567</u>
	<u>ก.พ.</u>	<u>พ.ย.</u>
ทุนสาธารณประโยชน์	284,690.00	204,690.00
ทุนศึกษาอบรมทางสหกรณ์	454,025.00	404,025.00
ทุนรักษาระดับอัตราเงินปันผล	1,897,191.42	1,877,191.42
ทุนสวัสดิการหรือการสงเคราะห์สมาชิก	20,933,348.44	8,753,348.44
ทุนเพื่อเสริมสร้างความมั่นคงให้แก่สหกรณ์	1,201,220.73	901,220.73
ทุนสวัสดิการเพื่อความมั่นคงแก่สมาชิกและสหกรณ์	75,510,530.93	60,122,768.34
ทุนสวัสดิการช่วยเหลือสมาชิกเพื่อชำระเบี้ยประกันชีวิตกลุ่มและค่าปลงศพ	34,630,651.20	17,919,018.23
รวม	<u>134,911,657.72</u>	<u>90,182,262.16</u>

รายละเอียดประกอบการเคลื่อนไหวทุนสำรอง ทุนสะสมตามข้อบังคับ ระเบียบและอื่น ๆ  
ระหว่างปีบัญชี 2568 (1 ธันวาคม 2567 - 30 พฤศจิกายน 2568)

	จำนวนเงิน (บาท)	หมายเหตุ
<b>1. ทุนสำรอง</b>		
ยอดยกมา 1 ธันวาคม 2567	421,916,020.52	
<b>บวก</b> จัดสรรจากกำไรสุทธิ ประจำปีบัญชี 2567	35,419,279.42	
โอนเงินรอตรวจสอบ ประจำปีบัญชี 2562	2,000.00	
	457,337,299.94	
<b>2. ทุนรักษาระดับอัตราเงินปันผล</b>		
ยอดยกมา 1 ธันวาคม 2567	1,877,191.42	
<b>บวก</b> จัดสรรจากกำไรสุทธิ ประจำปีบัญชี 2567	20,000.00	
	1,897,191.42	
<b>3. ทุนเสริมสร้างความมั่นคงให้แก่สหกรณ์</b>		
ยอดยกมา 1 ธันวาคม 2567	901,220.73	
<b>บวก</b> จัดสรรจากกำไรสุทธิ ประจำปีบัญชี 2567	300,000.00	
	-	
	1,201,220.73	
<b>4. ทุนสาธารณประโยชน์</b>		
ยอดยกมา 1 ธันวาคม 2567	204,690.00	
<b>บวก</b> จัดสรรจากกำไรสุทธิ ประจำปีบัญชี 2567	120,000.00	
สนับสนุนสพม.สระแก้ว		
สนับสนุนสพป.สระแก้ว เขต 2	40,000.00	
สนับสนุนสพป.สระแก้ว เขต 1		
	284,690.00	
<b>5. ทุนศึกษาอบรมทางสหกรณ์</b>		
ยอดยกมา 1 ธันวาคม 2567	404,025.00	
<b>บวก</b> จัดสรรจากกำไรสุทธิ ประจำปีบัญชี 2567	50,000.00	
<b>หัก</b>		
	454,025.00	

## 6. ทุนสวัสดิการช่วยเหลือสมาชิกเพื่อชำระเบี้ยประกันชีวิตกลุ่มและค่าปลงศพ (ทุนใหม่)

ยอดยกมา 1 ธันวาคม 2563	-
<b>บวก</b> จัดสรรจากกำไรสุทธิ ประจำปีบัญชี 2563(2%ของกำไร)	6,700,000.00
รับโอนจากเบี้ยประกันส่วนต่างสมาชิกชำระ	19,181.53
<b>หัก</b> จ่ายเพื่อชำระเบี้ยประกันกลุ่มปลด	141,304.00
<b>รวมคงเหลือยกไป ปีบัญชี 2565</b>	<b>6,577,877.53</b>
<b>บวก</b> จัดสรรจากกำไรสุทธิ ประจำปีบัญชี 2564	
- ร้อยละ 2 ของกำไรสุทธิ (ค่าปลงศพ)	7,400,000.00
- เฉลี่ยคืน 2 เปอร์เซ็นต์ (ช่วยเหลือสมาชิกชำระเบี้ยประกัน)	11,693,735.90
<b>รวมคงเหลือ</b>	<b>25,671,613.43</b>
<b>รับคืนเบี้ยประกัน</b>	<b>650.00</b>
<b>หัก</b> จ่ายช่วยเหลือค่าปลงศพ 36 คน	<b>3,600,000.00</b>
<b>หัก</b> จ่ายเบี้ยประกันประจำปี งวด 1/4 - 3/4 (ปีกรรมธรรม์ 2565)	8,345,610.00
จ่ายเบี้ยประกันระหว่างปี 1-31/10/65	195,004.00
จ่ายเบี้ยประกันกลุ่มปลดกรณีเก็บผู้ค้าประกัน	115,700.00
<b>รวมจ่ายค่าเบี้ยประกันทั้งสิ้น</b>	<b>12,256,314.00</b>
<b>รวมคงเหลือยกไป ปีบัญชี 2566</b>	<b>13,415,949.43</b>
<b>บวก</b> จัดสรรจากกำไรสุทธิ ประจำปีบัญชี 2565	
- ร้อยละ 2 ของกำไรสุทธิ (ค่าปลงศพ)	7,800,000.00
- เฉลี่ยคืน 2 เปอร์เซ็นต์ (ช่วยเหลือสมาชิกชำระเบี้ยประกัน)	11,548,268.66
<b>หัก</b> จ่ายช่วยเหลือค่าปลงศพ 37 คน	<b>3,700,000.00</b>
จ่ายเบี้ยประกันระหว่างปีช่วยเหลือสมาชิก 2566	619,078.85
จ่ายเบี้ยประกันประจำปี งวด 4/4 (ปีกรรมธรรม์ 2565)	2,781,870.00
จ่ายเบี้ยประกันประจำปี งวด 1/4 (ปีกรรมธรรม์ 2566)	3,294,330.00
จ่ายเบี้ยประกันประจำปี งวด 2/4 (ปีกรรมธรรม์ 2566)	3,294,330.00
จ่ายเบี้ยประกันประจำปี งวด 3/4 (ปีกรรมธรรม์ 2566)	3,294,330.00
<b>รวมคงเหลือยกไปปีบัญชี 2567</b>	<b>15,780,279.24</b>
<b>บวก</b> จัดสรรจากกำไรสุทธิ ประจำปีบัญชี 2566	
- ร้อยละ 2 ของกำไรสุทธิ (ค่าปลงศพ)	8,000,000.00
- เฉลี่ยคืน 2 เปอร์เซ็นต์ (ช่วยเหลือสมาชิกชำระเบี้ยประกัน)	11,629,159.42
- ส่วนต่างทำประกันให้สมาชิกหลังหักชำระหนี้	96,096.57
<b>หัก</b> จ่ายช่วยเหลือค่าปลงศพ 39 คน	<b>3,900,000.00</b>
จ่ายเบี้ยประกันกลุ่มปลดกรณีเก็บผู้ค้าประกัน ประจำปี 2567	207,480.00
จ่ายเบี้ยประกันประจำปี งวด 4/4 (ปีกรรมธรรม์ 2566)	3,294,330.00
จ่ายเบี้ยประกันประจำปี งวด 1/4 (ปีกรรมธรรม์ 2567)	3,307,434.00
จ่ายเบี้ยประกันประจำปี งวด 2/4 (ปีกรรมธรรม์ 2567)	3,307,434.00
จ่ายเบี้ยประกันประจำปี งวด 3/4 (ปีกรรมธรรม์ 2567)	3,307,434.00
จ่ายช่วยเหลือเบี้ยประกันระหว่างปี 2567	284,557.00
<b>บวก</b> ส่วนต่างเบี้ยประกันประจำปี	22,152.00
<b>รวมคงเหลือยกไปปีบัญชี 2568</b>	<b>17,919,018.23</b>

6. ทุนสวัสดิการช่วยเหลือสมาชิกเพื่อชำระเบี้ยประกันชีวิตกลุ่มและค่าปลงศพ (ทุนใหม่)	
คงเหลือยกมาปีบัญชี 2568	17,919,018.23
<b>บวก</b> จัดสรรจากกำไรสุทธิ ประจำปีบัญชี 2567	
- ร้อยละ 2.21 ของกำไรสุทธิ (ค่าปลงศพ)	7,800,000.00
- เฉลี่ยคืน 2.30 เปอร์เซนต์ (ช่วยเหลือสมาชิกชำระเบี้ยประกัน)	12,948,580.97
<b>หัก</b> จ่ายช่วยเหลือค่าปลงศพ 7 คน ปีบัญชี 2568	700,000.00
จ่ายเบี้ยประกันกลุ่มปลดกรณีเก็บผู้ค้าประกัน ประจำปี 2568	-
จ่ายเบี้ยประกันประจำปี งวด 4/4 (ปีกรมธรรม์ 2567)	3,307,434.00
จ่ายเบี้ยประกันประจำปี งวด 1/4 (ปีกรมธรรม์ 2568)	
จ่ายเบี้ยประกันประจำปี งวด 2/4 (ปีกรมธรรม์ 2568)	
จ่ายเบี้ยประกันประจำปี งวด 3/4 (ปีกรมธรรม์ 2568)	
จ่ายช่วยเหลือเบี้ยประกันระหว่างปี 2568	29,514.00
<b>คงเหลือ ณ 28 กุมภาพันธ์ 2568</b>	<b>34,630,651.20</b>



## รายละเอียดทุนสวัสดิการช่วยเหลือสมาชิกเพื่อชำระเบี้ยประกันชีวิตกลุ่มและค่าปลงศพ

ณ วันที่ 28 กุมภาพันธ์ 2568

รายการ	ร้อยละ	เงินเฉลี่ยคืนจากสมาชิก (ประกันกลุ่ม)	ร้อยละ	จัดสรรจากกำไรสุทธิ (ค่าปลงศพ)	รวมทั้งสิ้น
รายรับ :-					
จัดสรรจากที่ประชุมใหญ่ ปีบัญชี 2563	-	-	2.02	6,700,000.00	6,700,000.00
รับโอนจากเบี้ยประกันส่วนต่างสมาชิกชำระ ปีบัญชี 2564		19,181.53			19,181.53
จัดสรรจากที่ประชุมใหญ่ ปีบัญชี 2564	2.00	11,693,735.90	2.00	7,400,000.00	19,093,735.90
จัดสรรจากที่ประชุมใหญ่ ปีบัญชี 2565	2.00	11,548,268.66	2.00	7,800,000.00	19,348,268.66
จัดสรรจากที่ประชุมใหญ่ ปีบัญชี 2566	2.00	11,629,159.42	2.02	8,000,000.00	19,629,159.42
ส่วนต่างทำประกันสมาชิกหลังหักชำระหนี้		96,096.57			96,096.57
ส่วนต่างเบี้ยประกันประจำปี		22,152.00			22,152.00
จัดสรรจากที่ประชุมใหญ่ ปีบัญชี 2567	2.30	12,948,580.97	2.21	7,800,000.00	20,748,580.97
<b>รวมรับทั้งสิ้น</b>		<b>47,957,175.05</b>		<b>37,700,000.00</b>	<b>85,657,175.05</b>
รายจ่าย :-					-
จ่ายชำระเบี้ยประกันชีวิตกลุ่ม(กรณีเก็บผู้ค้าได้) ปีบัญชี 2564		141,304.00		-	141,304.00
จ่ายชำระเบี้ยประกันชีวิตกลุ่ม(กรณีเก็บผู้ค้าได้) ปีบัญชี 2565		115,700.00			115,700.00
จ่ายชำระเบี้ยประกันชีวิตกลุ่ม(กรณีเก็บผู้ค้าได้) ปีบัญชี 2566		189,540.00			189,540.00
จ่ายชำระเบี้ยประกันชีวิตกลุ่ม(กรณีเก็บผู้ค้าได้) ปีบัญชี 2567		207,480.00			207,480.00
จ่ายชำระเบี้ยประกันชีวิตกลุ่ม(กรณีเก็บผู้ค้าได้) ปีบัญชี 2568					
จ่ายค่าปลงศพกรณีสมาชิกเสียชีวิต 36 ราย ปีบัญชี 2565		-		3,600,000.00	3,600,000.00
จ่ายค่าปลงศพกรณีสมาชิกเสียชีวิต 37 ราย ปีบัญชี 2566		-		3,700,000.00	3,700,000.00
จ่ายค่าปลงศพกรณีสมาชิกเสียชีวิต 39 ราย ปีบัญชี 2567		-		3,900,000.00	3,900,000.00
จ่ายค่าปลงศพกรณีสมาชิกเสียชีวิต 7 ราย ปีบัญชี 2568				700,000.00	700,000.00
จ่ายค่าเบี้ยประกันช่วยเหลือสมาชิก ร้อยละ 20 ของเบี้ยประกัน งวด1/65		2,781,870.00			2,781,870.00
จ่ายค่าเบี้ยประกันช่วยเหลือสมาชิก ร้อยละ 20 ของเบี้ยประกัน งวด2/65		2,781,870.00			2,781,870.00
จ่ายค่าเบี้ยประกันช่วยเหลือสมาชิก ร้อยละ 20 ของเบี้ยประกัน งวด3/65		2,781,870.00			2,781,870.00
จ่ายค่าเบี้ยประกันช่วยเหลือสมาชิก ร้อยละ 20 ของเบี้ยประกัน งวด4/65		2,781,870.00			2,781,870.00
จ่ายค่าเบี้ยประกันช่วยเหลือสมาชิก ร้อยละ 20 ของเบี้ยประกัน งวด1/66		3,294,330.00			3,294,330.00
จ่ายค่าเบี้ยประกันช่วยเหลือสมาชิก ร้อยละ 20 ของเบี้ยประกัน งวด2/66		3,294,330.00			3,294,330.00
จ่ายค่าเบี้ยประกันช่วยเหลือสมาชิก ร้อยละ 20 ของเบี้ยประกัน งวด3/66		3,294,330.00			3,294,330.00
จ่ายค่าเบี้ยประกันช่วยเหลือสมาชิก ร้อยละ 20 ของเบี้ยประกัน งวด4/66		3,294,330.00			3,294,330.00

รายละเอียดทุนสวัสดิการช่วยเหลือสมาชิกเพื่อชำระเบี้ยประกันชีวิตกลุ่มและค่าปลงศพ

ณ วันที่ 28 กุมภาพันธ์ 2568

รายการ	ร้อยละ	เงินเฉลี่ยคืนจากสมาชิก (ประกันกลุ่ม)	ร้อยละ	จัดสรรจากกำไรสุทธิ (ค่าปลงศพ)	รวมทั้งสิ้น
จ่ายค่าเบี้ยประกันช่วยเหลือสมาชิก ร้อยละ 20 ของเบี้ยประกัน งวด1/67		3,307,434.00			3,307,434.00
จ่ายค่าเบี้ยประกันช่วยเหลือสมาชิก ร้อยละ 20 ของเบี้ยประกัน งวด2/67		3,307,434.00			3,307,434.00
จ่ายค่าเบี้ยประกันช่วยเหลือสมาชิก ร้อยละ 20 ของเบี้ยประกัน งวด3/67		3,307,434.00			3,307,434.00
จ่ายค่าเบี้ยประกันช่วยเหลือสมาชิก ร้อยละ 20 ของเบี้ยประกัน งวด4/67		3,307,434.00			3,307,434.00
จ่ายค่าเบี้ยประกันช่วยเหลือสมาชิก ร้อยละ 20 ของเบี้ยประกัน งวด1/68					-
จ่ายค่าเบี้ยประกันช่วยเหลือสมาชิก ร้อยละ 20 ของเบี้ยประกัน งวด2/68					-
จ่ายค่าเบี้ยประกันช่วยเหลือสมาชิก ร้อยละ 20 ของเบี้ยประกัน งวด3/68					-
จ่ายค่าเบี้ยประกันช่วยเหลือสมาชิก ร้อยละ 20 ของเบี้ยประกัน งวด4/68					-
จ่ายค่าเบี้ยประกันระหว่างปีช่วยเหลือสมาชิก(ปี2565-ปัจจุบัน)		937,963.85			937,963.85
<b>รวมจ่ายทั้งสิ้น</b>		<b>39,126,523.85</b>		<b>11,900,000.00</b>	<b>51,026,523.85</b>
					-
<b>ทุนสวัสดิการฯ คงเหลือตามบัญชีทั้งสิ้น ณ 28 ก.พ. 68</b>		<b>8,830,651.20</b>	-	<b>25,800,000.00</b>	<b>34,630,651.20</b>

หักช่วยเหลือเบี้ยประกันประจำปี บัญชี 2565	11,127,480.00	ยังไม่รวมเบี้ยประกันระหว่างปี
หักช่วยเหลือเบี้ยประกันประจำปี บัญชี 2566	13,177,320.00	ยังไม่รวมเบี้ยประกันระหว่างปี
หักช่วยเหลือเบี้ยประกันประจำปี บัญชี 2567	13,229,424.00	ยังไม่รวมเบี้ยประกันระหว่างปี
ประมาณหักช่วยเหลือเบี้ยประกันประจำปี บัญชี 2568	18,900,000.00	ยังไม่รวมเบี้ยประกันระหว่างปี

รายละเอียดประกอบการเคลื่อนไหวทุนสำรอง ทุนสะสมตามข้อบังคับ ระเบียบและอื่น ๆ

ระหว่างปีบัญชี 2568 (1 ธันวาคม 2567 - 30 พฤศจิกายน 2568)

7. ทุนสวัสดิการสงเคราะห์สมาชิก (จ่ายตามอายุการเป็นสมาชิก)

หมายเหตุ

ยอดยกมา 1 ธันวาคม 2563	4,003,348.44	
<b>บวก</b> จัดสรรจากกำไรสุทธิ ประจำปีบัญชี 2563	2,800,000.00	
จากงบประมาณประจำปีบัญชี 2564	5,000,000.00	
<b>รวมรับทั้งสิ้น</b>	<b>11,803,348.44</b>	ต้นปีบัญชี 2564
ยอดยกมา 1 ธันวาคม 2564	4,138,348.44	
<b>บวก</b> จัดสรรจากกำไรสุทธิ ประจำปีบัญชี 2564	3,500,000.00	
จากงบประมาณประจำปีบัญชี 2565	6,000,000.00	
<b>รวมรับทั้งสิ้น</b>	<b>13,638,348.44</b>	ต้นปีบัญชี 2565
ยอดยกมา 1 ธันวาคม 2565	2,628,348.44	
<b>บวก</b> จัดสรรจากกำไรสุทธิ ประจำปีบัญชี 2565	4,500,000.00	
จากงบประมาณประจำปีบัญชี 2566	7,000,000.00	
<b>รวมรับทั้งสิ้น</b>	<b>14,128,348.44</b>	ต้นปีบัญชี 2566
ยอดยกมา 1 ธันวาคม 2566	5,068,348.44	
<b>บวก</b> จัดสรรจากกำไรสุทธิ ประจำปีบัญชี 2566	5,000,000.00	
จากงบประมาณประจำปีบัญชี 2567	8,000,000.00	
<b>รวมรับทั้งสิ้น</b>	<b>18,068,348.44</b>	ต้นปีบัญชี 2567
ยอดยกมา 1 ธันวาคม 2567	8,753,348.44	
<b>บวก</b> จัดสรรจากกำไรสุทธิ ประจำปีบัญชี 2567	5,000,000.00	
จากงบประมาณประจำปีบัญชี 2568	9,000,000.00	
<b>รวมรับทั้งสิ้น</b>	<b>22,753,348.44</b>	ต้นปีบัญชี 2568

**หัก** จ่ายค่าสงเคราะห์ ระหว่างปีบัญชี 2568

1. นางพิมพ์ิลา มากมนต์	300,000.00	เสียชีวิตปีบัญชี 2567
2. นายทศพล กิจเจริญ	215,000.00	
3. นายชนิด ปาปะโลม	220,000.00	
4. นายสุริยัน สุตปัญญา	300,000.00	
5. นายวิจักร สาอุบล	300,000.00	
6. นางสมพิศ พิมพ์แพทย์	215,000.00	
7. นางกัลยา บุญมา	270,000.00	

**รวมจ่ายทั้งสิ้น**

**1,820,000.00**

**ทุนสวัสดิการสงเคราะห์คงเหลือ**

**20,933,348.44**

ตามการจ่ายจริง

สมมุติได้รายละเอียด 300,000 บาท รองรับได้ประมาณ 69.78 คน

สหกรณ์ออมทรัพย์ครูสระแก้ว จำกัด  
งบกำไรขาดทุน  
สำหรับปีสิ้นสุดวันที่ 28 กุมภาพันธ์ 2568

	ปีบัญชี 2568 (ประจำเดือน)		ปีบัญชี 2568 (สะสม)	
	บาท	%	บาท	%
<b>รายได้ดอกเบี้ยและผลตอบแทนจากเงินลงทุน</b>				
ดอกเบี้ยรับเงินให้กู้	50,382,846.88	99.35	159,908,490.55	99.33
ดอกเบี้ยรับลูกหนี้ขาดสมาชิกภาพ	329,538.39	0.65	1,047,859.10	0.65
ดอกเบี้ยรับเงินฝาก	-	-	25,395.02	0.02
ผลตอบแทนจากเงินลงทุน	0.00	-	-	-
รวมรายได้ดอกเบี้ยและผลตอบแทนจากเงินลงทุน	50,712,385.27	100.00	160,981,744.67	100.00
<b>ค่าใช้จ่ายดอกเบี้ย</b>				
ดอกเบี้ยจ่ายเงินรับฝาก	7,621,666.04	15.03	24,409,181.84	15.16
ดอกเบี้ยจ่ายเงินกู้ยืมระยะสั้น	6,978,194.51	13.77	21,087,560.15	13.11
ดอกเบี้ยจ่ายเงินกู้ยืมระยะยาว	5,409,087.23	10.67	17,571,102.45	10.91
รวมค่าใช้จ่ายดอกเบี้ย	20,008,947.78	39.46	63,067,844.44	39.18
<b>หัก หนี้สงสัยจะสูญ</b>				
หนี้สงสัยจะสูญ - ลูกหนี้ขาดสมาชิกภาพ	0.00	-	-	-
รวมหนี้สงสัยจะสูญ	-	-	-	-
<b>รายได้ดอกเบี้ยและผลตอบแทนจากเงินลงทุนสุทธิ</b>	30,703,437.49	60.53	97,913,900.23	60.81
<b>บวก รายได้อื่น</b>				
ค่าธรรมเนียมแรกเข้า	15,000.00	0.03	36,500.00	0.02
รายได้ค่าเช่าพื้นที่อาคารสำนักงาน	10,000.00	0.02	30,000.00	0.02
กำไรจากการจำหน่ายทรัพย์สิน	0.00	0.00	-	0.00
รายได้อื่น ๆ	929.71	-	18,282.98	0.01
รวมรายได้อื่น	25,929.71	0.06	84,782.98	0.06
<b>หัก ค่าใช้จ่ายในการดำเนินงาน</b>				
<b>    ค่าใช้จ่ายเกี่ยวกับเจ้าหน้าที่</b>				
เงินเดือน	743,100.00	1.47	2,229,300.00	1.38
ค่าล่วงเวลา	-	-	1,309.00	-
ค่าตอบแทนผู้เชี่ยวชาญ	0.00	0.00	-	0.00
เงินสมทบกองทุนเงินทดแทน	-	0.00	3,900.00	0.00
เงินสมทบกองทุนประกันสังคม	14,170.00	0.03	28,340.00	0.02
เงินสวัสดิการเจ้าหน้าที่	25,667.00	0.05	78,039.00	0.05
ค่าบำเหน็จและเงินชดเชยเจ้าหน้าที่	220,000.00	0.43	660,000.00	0.41
	-	-	-	-
<b>รวม</b>	<b>1,002,937.00</b>	<b>1.98</b>	<b>3,000,888.00</b>	<b>1.86</b>

	ปีบัญชี 2568 (ประจำเดือน)		ปีบัญชี 2568 (สะสม)	
	บาท	%	บาท	%
<b>ค่าใช้จ่ายเกี่ยวกับอาคารสถานที่และอุปกรณ์</b>				
ค่าเสื่อมราคา - อาคารสำนักงาน	35,000.00	0.07	105,000.00	0.07
ค่าเสื่อมราคา - เครื่องตกแต่งและเครื่องใช้สำนักงาน	64,500.00	0.13	193,500.00	0.12
ค่าเสื่อมราคา - ยานพาหนะ	25,000.00	0.05	75,000.00	0.05
ส่วนปรับปรุงที่ดิน อาคารและระบบไฟฟ้า ตัดจ่าย	11,800.00	0.02	35,400.00	0.02
สิทธิการใช้ซอฟต์แวร์ตัดจ่าย	15,000.00	0.03	45,000.00	0.03
ค่าดูแลระบบงานตัดจ่าย		0.00	-	0.00
ค่าซ่อมแซม	10,294.00	0.02	21,189.00	0.01
ค่าเช่าอุปกรณ์และเครื่องใช้สำนักงาน	5,000.00	0.01	15,000.00	0.01
ค่าพัฒนาโปรแกรมคอมพิวเตอร์		0.00	-	0.00
ค่าภาษีอื่น ๆ		0.00	-	0.00
<b>รวม</b>	<b>166,594.00</b>	<b>0.33</b>	<b>490,089.00</b>	<b>0.30</b>
<b>ค่าใช้จ่ายเกี่ยวกับสมาชิก</b>				
ค่าสวัสดิการรักษายาพยาบาลสมาชิก	24,000.00	0.05	130,500.00	0.08
เงินสงเคราะห์ศพสมาชิกและครอบครัว	24,000.00	0.05	96,000.00	0.06
ค่าสมทบกองทุนสวัสดิการสงเคราะห์สมาชิก		-	9,000,000.00	5.59
ค่าทุนการศึกษา		-	-	-
ค่าสวัสดิการสมาชิกเกษียณอายุ	630,000.00	1.24	670,000.00	0.42
ค่าสมทบทุนสวัสดิการเพื่อความมั่นคงแก่สมาชิกและสหกรณ์		-	2,000,000.00	1.24
<b>ค่าอาหารสมาชิกที่มาประชุมใหญ่</b>		-	6,901,000.00	4.29
<b>ค่าใช้จ่ายเดินทางร่วมประชุมใหญ่</b>		-	6,901,000.00	4.29
<b>ค่าของขวัญสมาชิก</b>	<b>625,000.00</b>	<b>1.23</b>	<b>1,875,000.00</b>	<b>1.16</b>
ค่าจัดอบรมและพัฒนาสมาชิก		-	30,000.00	0.02
ค่าสวัสดิการช่วยเหลือผู้ประสบภัย		0.00	-	0.00
ค่าสวัสดิการงานวันครุ		-	190,000.00	0.12
ค่าใช้จ่ายส่งเสริมการออม		-	99,500.00	0.06
ค่าใช้จ่ายในการส่งเสริมอาชีพสมาชิก		-	-	-
<b>รวม</b>	<b>1,303,000.00</b>	<b>2.57</b>	<b>27,893,000.00</b>	<b>17.33</b>
<b>ค่าใช้จ่ายดำเนินงานอื่น</b>				
ค่าใช้จ่ายในการดำเนินคดีและติดตามหนี้	20,516.00	0.04	23,988.00	0.01
ค่าเบี้ยประชุม	42,400.00	0.08	132,000.00	0.08
ค่าเบี้ยประกันภัย		-	20,626.39	0.01
ค่าเบี้ยเลี้ยง ค่าเช่าที่พักและพาหนะ(กรรมการ/เจ้าหน้าที่)	60,145.00	0.12	144,733.00	0.09
ค่ารับรอง	17,794.00	0.04	63,662.00	0.04
ค่าตอบแทนอื่น ๆ	10,500.00	0.02	22,500.00	0.01
ค่ายามรักษาการณ์	11,000.00	0.02	33,000.00	0.02

	ปีบัญชี 2568 (ประจำเดือน)		ปีบัญชี 2568 (สะสม)	
	บาท	%	บาท	%
ดอกเบี้ยจ่ายเงินค้ำประกัน	1,143.67	0.00	3,655.78	0.00
ค่าตอบแทนผู้ตรวจสอบกิจการ	15,000.00	0.03	45,000.00	0.03
ค่าตอบแทนหน่วยหักเงินส่ง	11,130.00	0.02	33,424.50	0.02
ค่าธรรมเนียมการสอบบัญชี	-	-	-	-
ค่าน้ำ ค่าไฟฟ้า	18,263.97	0.04	44,646.05	0.03
ค่าโทรศัพท์	6,726.00	0.01	20,176.00	0.01
ค่าไปรษณีย์	4,410.00	0.01	16,886.00	0.01
ค่าธรรมเนียมและอาการแสดมบี้	1,463.83	-	6,722.83	-
ค่าวัสดุสำนักงาน	30,589.00	0.06	106,163.00	0.07
ค่าตอบแทนผู้เข้าร่วมประชุม	800.00	-	13,600.00	0.01
ค่าเครื่องเขียนแบบพิมพ์	1,000.00	0.00	10,400.00	0.01
ค่าใช้จ่ายประชาสัมพันธ์	-	0.00	5,591.00	0.00
ค่าใช้จ่ายอนุรักษ์วัฒนธรรมและประเพณี	500.00	-	34,001.00	0.02
ค่าจัดอบรมและพัฒนาสหกรณ์	18,640.00	0.04	18,640.00	0.01
ค่าใช้จ่ายในการประชุมใหญ่	-	-	409,821.00	0.25
ค่าใช้จ่ายด้านเทคโนโลยีสารสนเทศ	5,756.00	0.01	34,842.28	0.02
ค่าน้ำมันเชื้อเพลิง	6,570.00	0.01	15,447.00	0.01
ค่าบริหารจัดการด้านการมีส่วนร่วม	140,000.00	0.28	280,000.00	0.17
ค่าบริหารจัดการด้านความเสี่ยง	-	-	28,740.00	0.02
ค่าใช้จ่ายอื่น ๆ	6,266.43	0.01	16,555.86	0.01
หนี้สงสัยจะสูญ - ลูกหนี้เงินยืมโดยตรง	-	0.00	-	0.00
<b>รวม</b>	<b>430,613.90</b>	<b>0.85</b>	<b>1,584,821.69</b>	<b>0.98</b>
<b>รวมค่าใช้จ่ายในการดำเนินงาน</b>	<b>2,903,144.90</b>	<b>5.72</b>	<b>32,968,798.69</b>	<b>20.48</b>
<b>กำไรสุทธิ</b>	<b>27,826,222.30</b>	<b>54.87</b>	<b>65,029,884.52</b>	<b>40.40</b>

สหกรณ์ออมทรัพย์ครูสระแก้ว จำกัด  
งบกำไรขาดทุน(รายได้-ค่าใช้จ่าย)  
สำหรับปี สิ้นสุดวันที่ 28 กุมภาพันธ์ 2568

	ก.พ.2568(ประจำ)		ก.พ.2568(สะสม)	
	บาท		บาท	
ดอกเบี้ยรับ-เงินให้กู้ยืมเงิน	110,826.36	0.22	335,911.65	0.21
ดอกเบี้ยรับ-เงินให้กู้สามัญ	37,244,983.29	73.41	118,206,631.56	73.39
ดอกเบี้ยรับ-เงินให้กู้สวัสดิการเพื่อความมั่นคงแก่สมาชิกและสหกรณ์	4,051,421.98	7.98	12,886,116.41	8.00
ดอกเบี้ยรับ-เงินให้กู้โครงการแก้ไขปัญหาหนี้สินสมาชิก	113,688.50	0.22	363,754.24	0.23
ดอกเบี้ยรับ-เงินให้กู้สวัสดิการประกันชีวิตกลุ่ม	0.00	0.00	8,454.65	0.01
ดอกเบี้ยรับ-เงินให้กู้เพื่อช่วยเหลือผู้ค้าประกัน	4,381.30	0.01	14,463.28	0.01
ดอกเบี้ยรับ-เงินให้กู้สวัสดิการเพื่อชำระหนี้บัตรเครดิต	22,744.99	0.04	76,474.42	0.05
ดอกเบี้ยรับ-เงินให้กู้โครงการสามัญพิเศษ(ลดส่งเงินต้น)	79,827.89	0.16	251,521.30	0.16
ดอกเบี้ยรับ-เงินให้กู้สวัสดิการโครงการอาชีพเสริม	12,476.66	0.02	40,351.81	0.03
ดอกเบี้ยรับ-เงินให้กู้สวัสดิการเอทีเอ็มดำรงชีพ	308,616.08	0.61	969,115.26	0.60
ดอกเบี้ยรับ-เงินให้กู้วิฑูรยฐานะ	1,548,963.14	3.05	4,881,966.23	3.03
ดอกเบี้ยรับ-เงินให้กู้สวัสดิการช.พ.ค.	5,009.41	0.01	15,739.11	0.01
ดอกเบี้ยรับ-เงินให้กู้เพื่อแก้ไขปัญหาหนี้นอกระบบ	306.84	0.00	1,138.26	0.00
ดอกเบี้ยรับ-เงินให้กู้โครงการรวมหนี้ปันสุข	6,792,204.02	13.39	21,593,109.95	13.41
ดอกเบี้ยรับ-เงินให้กู้สวัสดิการพิเศษรวมหนี้ปันสุข	87,396.42	0.17	263,742.42	0.16
ดอกเบี้ยรับ-ลูกหนี้ขาดสมาชิกภาพ	329,538.39	0.65	1,047,859.10	0.65
ดอกเบี้ยรับ-เงินฝากธนาคาร	0.00	0.00	25,395.02	0.02
รายได้ค่าธรรมเนียมแรกเข้าสมาชิก	15,000.00	0.03	30,500.00	0.02
รายได้ค่าธรรมเนียมแรกเข้าสมาชิกสมทบ	0.00	0.00	6,000.00	0.00
รายได้ค่าเช่าอาคารสำนักงาน	10,000.00	0.02	30,000.00	0.02
รายได้ค่าธรรมเนียมถอนเงินรับฝาก	500.00	0.00	15,378.00	0.01
รายได้ค่าธรรมเนียมออกสมุดใหม่	320.00	0.00	620.00	0.00
รายได้อื่น ๆ	109.71	0.00	2,284.98	0.00
<b>รวมรายได้</b>	<b>50,738,314.98</b>	<b>100.00</b>	<b>161,066,527.65</b>	<b>100.00</b>
ดอกเบี้ยจ่ายเงินกู้(ระยะสั้น)	6,978,194.51	13.75	21,087,560.15	13.09
ดอกเบี้ยจ่ายเงินกู้(ระยะยาว)	5,409,087.23	10.66	17,571,102.45	10.91
ดอกเบี้ยจ่าย(เงินรับฝากออมทรัพย์)	357,262.14	0.70	1,144,809.56	0.71
ดอกเบี้ยจ่าย(เงินรับฝากออมทรัพย์เอทีเอ็ม)	59,357.52	0.12	194,068.20	0.12
ดอกเบี้ยจ่าย(เงินรับฝากออมทรัพย์นิติบุคคล)	6,022.99	0.01	20,490.49	0.01
ดอกเบี้ยจ่าย(เงินรับฝากออมทรัพย์โครงการอาชีพเสริม)	710.60	0.00	2,022.39	0.00
ดอกเบี้ยจ่าย(เงินรับฝากออมทรัพย์พิเศษ)	4,410,800.58	8.69	13,926,037.39	8.65

	ก.พ.2568(ประจำ)		ก.พ.2568(สะสม)	
	บาท		บาท	
ดอกเบี้ยจ่าย(เงินรับฝากออมทรัพย์พิเศษสมาชิกสมทบ)	701,480.27	0.00	2,225,609.18	0.00
ดอกเบี้ยจ่าย(เงินรับฝากออมทรัพย์พิเศษนิติบุคคล)	62,964.95	0.12	196,537.00	0.12
ดอกเบี้ยจ่าย(เงินรับฝากออมทรัพย์พิเศษเงินออมโรงเรียน)	51,130.72	0.10	158,174.04	0.10
ดอกเบี้ยจ่าย(เงินรับฝากออมทรัพย์พิเศษสหกรณ์อื่น)	205.92	0.00	4,378.81	0.00
ดอกเบี้ยจ่าย(เงินรับฝากออมทรัพย์สหกรณ์อื่นประเภทที่3)	606,215.49	1.19	2,263,346.00	1.41
ดอกเบี้ยจ่าย(เงินรับฝากออมทรัพย์ดำรงชีพ)	1,362,692.90	2.69	4,266,560.30	2.65
ดอกเบี้ยจ่าย(เงินรับฝากโครงการรวมหนี้ปันสุข)	2,821.96	0.01	7,148.48	0.00
ดอกเบี้ยจ่าย(เงินรับฝากค้ำประกันเจ้าหน้าที่)	1,143.67	0.00	3,655.78	0.00
เงินเดือน	722,100.00	1.42	2,166,300.00	1.34
เงินประจำตำแหน่ง	3,000.00	0.01	9,000.00	0.01
เงินเพิ่มการครองชีพ	18,000.00	0.04	54,000.00	0.03
เงินสมทบกองทุนเงินทดแทน	0.00	0.00	3,900.00	0.00
ค่าตอบแทนล่วงเวลา	0.00	0.00	1,309.00	0.00
เงินสมทบกองทุนประกันสังคม	14,170.00	0.03	28,340.00	0.02
เงินสวัสดิการเจ้าหน้าที่	25,667.00	0.05	78,039.00	0.05
ค่าเบี้ยเลี้ยง ที่พักและพาหนะ (เจ้าหน้าที่)	15,645.00	0.03	23,851.00	0.01
ค่าบำเหน็จและเงินชดเชยเจ้าหน้าที่	220,000.00	0.43	660,000.00	0.41
ค่าซ่อมแซมบำรุงรักษา	10,294.00	0.02	21,189.00	0.01
ค่าเช่าอุปกรณ์และเครื่องใช้สำนักงาน	5,000.00	0.01	15,000.00	0.01
ค่าอาหารสมาชิกที่มาประชุมใหญ่	0.00	0.00	6,901,000.00	4.28
ค่าใช้จ่ายเดินทางร่วมประชุมใหญ่	0.00	0.00	6,901,000.00	4.28
ค่าของขวัญสมาชิก	625,000.00	1.23	1,875,000.00	1.16
ค่าสมทบทุนสวัสดิการสงเคราะห์สมาชิก	0.00	0.00	9,000,000.00	5.59
ค่าสมทบทุนสวัสดิการเพื่อความมั่นคงแก่สมาชิกและสหกรณ์	0.00	0.00	2,000,000.00	1.24
ค่าสงเคราะห์ศพสมาชิกและครอบครัว	24,000.00	0.05	96,000.00	0.06
ค่าสวัสดิการสมาชิกเกษียณอายุ	630,000.00	1.24	670,000.00	0.42
ค่าสวัสดิการงานวันครู	0.00	0.00	190,000.00	0.12
ค่าสวัสดิการรักษาพยาบาลสมาชิก	24,000.00	0.05	130,500.00	0.08
ค่าจัดอบรมและพัฒนาสมาชิก	0.00	0.00	30,000.00	0.02
ค่าใช้จ่ายส่งเสริมการออม	0.00	0.00	99,500.00	0.06
ค่าเบี้ยประชุม	42,400.00	0.08	132,000.00	0.08



สหกรณ์ออมทรัพย์ครูสระแก้ว จำกัด  
งบกำไรขาดทุน(รายได้-ค่าใช้จ่าย)  
สำหรับปี สิ้นสุดวันที่ 28 กุมภาพันธ์ 2568

	ก.พ.2568(ประจำ)		ก.พ.2568(สะสม)	
	บาท		บาท	
ค่าเบี้ยเลี้ยง ที่พักและพาหนะ (กรรมการ)	44,500.00	0.09	120,882.00	0.08
ค่าตอบแทนผู้ตรวจสอบกิจการ	15,000.00	0.03	45,000.00	0.03
ค่าตอบแทนผู้หักเงิน	11,130.00	0.02	33,424.50	0.02
ค่าตอบแทนผู้เข้าร่วมประชุม	800.00	0.00	13,600.00	0.01
ค่าตอบแทนอื่นๆ	10,500.00	0.02	22,500.00	0.01
ค่ายารักษาการณ์	11,000.00	0.02	33,000.00	0.02
ค่าบริหารจัดการด้านความเสี่ยง	0.00	0.00	28,740.00	0.02
ค่าบริหารจัดการด้านการมีส่วนร่วม	140,000.00	0.28	280,000.00	0.17
ค่าจัดอบรมและพัฒนาสหกรณ์	18,640.00	0.04	18,640.00	0.01
ค่าใช้จ่ายในการประชุมใหญ่	0.00	0.00	409,821.00	0.25
ค่าใช้จ่ายในการดำเนินคดีและติดตามหนี้	20,516.00	0.04	23,988.00	0.01
ค่าใช้จ่ายอนุรักษ์วัฒนธรรมและประเพณี	500.00	0.00	34,001.00	0.02
ค่าเบี้ยประกันภัย	0.00	0.00	20,626.39	0.01
ค่ารับรอง	17,794.00	0.04	63,662.00	0.04
ค่าน้ำ ค่าไฟฟ้า	18,263.97	0.04	44,646.05	0.03
ค่าโทรศัพท์	6,726.00	0.01	20,176.00	0.01
ค่าไปรษณีย์	4,410.00	0.01	16,886.00	0.01
ค่าธรรมเนียมและอากรแสตมป์	1,463.83	0.00	6,722.83	0.00
ค่าวัสดุสำนักงาน	30,589.00	0.06	106,163.00	0.07
ค่าเครื่องเขียนแบบพิมพ์	1,000.00	0.00	10,400.00	0.01
ค่าใช้จ่ายประชาสัมพันธ์	0.00	0.00	5,591.00	0.00
ค่าน้ำมันเชื้อเพลิง	6,570.00	0.01	15,447.00	0.01
ค่าใช้จ่ายด้านเทคโนโลยีสารสนเทศ	5,756.00	0.01	34,842.28	0.02
ค่าใช้จ่ายอื่น ๆ	6,266.43	0.01	16,555.86	0.01
ค่าเสื่อมราคา-อาคารและสิ่งปลูกสร้าง	35,000.00	0.07	105,000.00	0.07
ค่าเสื่อมราคา-ยานพาหนะ	25,000.00	0.05	75,000.00	0.05
ค่าเสื่อมราคา-เครื่องใช้สำนักงาน	60,000.00	0.12	180,000.00	0.11
ค่าเสื่อมราคา-เครื่องตกแต่งสำนักงาน	4,500.00	0.01	13,500.00	0.01
ส่วนปรับปรุงที่ติดตั้งจ่าย	1,300.00	0.00	3,900.00	0.00
ส่วนปรับปรุงอาคารติดตั้งจ่าย	10,000.00	0.02	30,000.00	0.02
สิทธิการใช้ซอฟต์แวร์ติดตั้งจ่าย	15,000.00	0.03	45,000.00	0.03

สหกรณ์ออมทรัพย์ครูสระแก้ว จำกัด  
งบกำไรขาดทุน(รายได้-ค่าใช้จ่าย)  
สำหรับปี สิ้นสุดวันที่ 28 กุมภาพันธ์ 2568

	ก.พ.2568(ประจำ)		ก.พ.2568(สะสม)	
	บาท		บาท	
ระบบไฟฟ้าส่องสว่างตัดจ่าย	500.00	0.00	1,500.00	0.00
รวมค่าใช้จ่าย	22,912,092.68	45.16	96,036,643.13	59.63
กำไร (ขาดทุน) สุทธิ	27,826,222.30	54.84	65,029,884.52	40.37











ปีบัญชี 2566					ปีบัญชี 2567					ผลต่าง เพิ่มขึ้น (ลดลง)				
เดือน	รายได้	ค่าใช้จ่าย	กำไร(ขาดทุน)สุทธิ	สะสม	เดือน	รายได้	ค่าใช้จ่าย	กำไร(ขาดทุน)สุทธิ	สะสม	เดือน	รายได้	ค่าใช้จ่าย	กำไร(ขาดทุน)สุทธิ	สะสม
ธ.ค.	54,791,178.13	41,950,943.75	12,840,234.38	12,840,234.38	ธ.ค.	54,903,347.31	43,679,970.72	11,223,376.59	11,223,376.59	ธ.ค.	112,169.18	1,729,026.97	(1,616,857.79)	(1,616,857.79)
ม.ค.	57,145,399.63	21,869,136.35	35,276,263.28	48,116,497.66	ม.ค.	57,333,912.21	25,703,426.16	31,630,486.05	42,853,862.64	ม.ค.	188,512.58	3,834,289.81	(3,645,777.23)	(5,262,635.02)
ก.พ.	51,263,484.68	19,323,567.66	31,939,917.02	80,056,414.68	ก.พ.	51,286,830.52	20,666,898.94	30,619,931.58	73,473,794.22	ก.พ.	23,345.84	1,343,331.28	(1,319,985.44)	(6,582,620.46)
มี.ค.	57,334,653.49	21,436,327.73	35,898,325.76	115,954,740.44	มี.ค.	54,912,759.48	22,940,915.55	31,971,843.93	105,445,638.15	มี.ค.	(2,421,894.01)	1,504,587.82	(3,926,481.83)	(10,509,102.29)
เม.ย.	54,663,718.33	20,116,182.41	34,547,535.92	150,502,276.36	เม.ย.	53,244,252.01	23,654,913.05	29,589,338.96	135,034,977.11	เม.ย.	(1,419,466.32)	3,538,730.64	(4,958,196.96)	(15,467,299.25)
พ.ค.	58,000,278.10	22,115,180.63	35,885,097.47	186,387,373.83	พ.ค.	55,172,822.49	23,979,520.24	31,193,302.25	166,228,279.36	พ.ค.	(2,827,455.61)	1,864,339.61	(4,691,795.22)	(20,159,094.47)
มิ.ย.	56,732,010.94	20,776,833.68	35,955,177.26	222,342,551.09	มิ.ย.	54,930,604.84	22,250,717.48	32,679,887.36	198,908,166.72	มิ.ย.	(1,801,406.10)	1,473,883.80	(3,275,289.90)	(23,434,384.37)
ก.ค.	56,830,340.30	21,076,541.65	35,753,798.65	258,096,349.74	ก.ค.	55,537,314.75	23,935,058.27	31,602,256.48	230,510,423.20	ก.ค.	(1,293,025.55)	2,858,516.62	(4,151,542.17)	(27,585,926.54)
ส.ค.	57,572,082.13	22,187,818.76	35,384,263.37	293,480,613.11	ส.ค.	55,666,121.92	23,490,173.91	32,175,948.01	262,686,371.21	ส.ค.	(1,905,960.21)	1,302,355.15	(3,208,315.36)	(30,794,241.90)
ก.ย.	55,523,917.87	21,815,168.52	33,708,749.35	327,189,362.46	ก.ย.	53,853,529.62	24,666,734.41	29,186,795.21	291,873,166.42	ก.ย.	(1,670,388.25)	2,851,565.89	(4,521,954.14)	(35,316,196.04)
ต.ค.	57,445,228.07	25,360,379.17	32,084,848.90	359,274,211.36	ต.ค.	55,768,566.92	29,974,071.88	25,794,495.04	317,667,661.46	ต.ค.	(1,676,661.15)	4,613,692.71	(6,290,353.86)	(41,606,549.90)
พ.ย.	58,089,797.41	22,428,349.88	35,661,447.53	394,935,658.89	พ.ย.	56,330,364.10	21,593,133.13	34,737,230.97	352,404,892.43	พ.ย.	(1,759,433.31)	(835,216.75)	(924,216.56)	(42,530,766.46)
รวม	675,392,089.08	280,456,430.19	394,935,658.89		รวม	658,940,426.17	306,535,533.74	352,404,892.43		รวม	(16,451,662.91)	26,079,103.55	(42,530,766.46)	
เฉลี่ย	56,282,674.09	23,371,369.18	32,911,304.91		เฉลี่ย	54,911,702.18	25,544,627.81	29,367,074.37		เฉลี่ย	(1,370,971.91)	2,173,258.63	(3,544,230.54)	

ตารางแสดงการเปรียบเทียบ

รายได้ - ค่าใช้จ่าย - กำไรสุทธิ (มิติกภาพรวม)

ระหว่างรอบระยะเวลาบัญชีปี 2567 - 2568

ปีบัญชี 2567					ปีบัญชี 2568					ผลต่าง เพิ่มขึ้น (ลดลง)				
เดือน	รายได้	ค่าใช้จ่าย	กำไร(ขาดทุน)สุทธิ	สะสม	เดือน	รายได้	ค่าใช้จ่าย	กำไร(ขาดทุน)สุทธิ	สะสม	เดือน	รายได้	ค่าใช้จ่าย	กำไร(ขาดทุน)สุทธิ	สะสม
ธ.ค.	54,903,347.31	43,679,970.72	11,223,376.59	11,223,376.59	ธ.ค.	56,184,601.98	47,455,528.58	8,729,073.40	8,729,073.40	ธ.ค.	1,281,254.67	3,775,557.86	(2,494,303.19)	(2,494,303.19)
ม.ค.	57,333,912.21	25,703,426.16	31,630,486.05	42,853,862.64	ม.ค.	54,143,610.69	25,669,021.87	28,474,588.82	37,203,662.22	ม.ค.	(3,190,301.52)	(34,404.29)	(3,155,897.23)	(5,650,200.42)
ก.พ.	51,286,830.52	20,666,898.94	30,619,931.58	73,473,794.22	ก.พ.	50,738,314.98	22,912,092.68	27,826,222.30	65,029,884.52	ก.พ.	(548,515.54)	2,245,193.74	(2,793,709.28)	(8,443,909.70)
มี.ค.	54,912,759.48	22,940,915.55	31,971,843.93	105,445,638.15	มี.ค.			-		มี.ค.				
เม.ย.	53,244,252.01	23,654,913.05	29,589,338.96	135,034,977.11	เม.ย.			-		เม.ย.				
พ.ค.	55,172,822.49	23,979,520.24	31,193,302.25	166,228,279.36	พ.ค.			-		พ.ค.				
มิ.ย.	54,930,604.84	22,250,717.48	32,679,887.36	198,908,166.72	มิ.ย.			-		มิ.ย.				
ก.ค.	55,537,314.75	23,935,058.27	31,602,256.48	230,510,423.20	ก.ค.			-		ก.ค.				
ส.ค.	55,666,121.92	23,490,173.91	32,175,948.01	262,686,371.21	ส.ค.			-		ส.ค.				
ก.ย.	53,853,529.62	24,666,734.41	29,186,795.21	291,873,166.42	ก.ย.			-		ก.ย.				
ต.ค.	55,768,566.92	29,974,071.88	25,794,495.04	317,667,661.46	ต.ค.			-		ต.ค.				
พ.ย.	56,330,364.10	21,593,133.13	34,737,230.97	352,404,892.43	พ.ย.			-		พ.ย.				
รวม	658,940,426.17	306,535,533.74	352,404,892.43		รวม	161,066,527.65	96,036,643.13	65,029,884.52		รวม	(2,457,562.39)	5,986,347.31	(8,443,909.70)	
เฉลี่ย	54,911,702.18	25,544,627.81	29,367,074.37		เฉลี่ย	53,888,842.55	32,012,214.38	21,676,628.17		เฉลี่ย	(819,187.46)	1,995,449.10	(2,814,636.57)	



ปีบัญชี 2567																	
เดือน	ดอกเบี้ยรับเงินให้กู้	ดอกเบี้ยรับลูกหนี้ (ปลด)	ดอกเบี้ยรับเงินฝากธนาคาร	ปีนผลชสอ.	รายได้อื่น ๆ	รวมรายได้	ดอกเบี้ยจ่ายเงินกู้ (ระยะสั้น)	ดอกเบี้ยจ่ายเงินกู้ (ระยะยาว)	ดอกเบี้ยจ่ายเงินรับฝาก	ค่าใช้จ่าย				ค่าเสื่อมราคา/รายการตัดจ่าย	หนี้สงสัยจะสูญ	รวมค่าใช้จ่าย	กำไรขาดทุน
										เกี่ยวกับเจ้าหน้าที่	เกี่ยวกับอุปกรณ์สถานที่	เกี่ยวกับสมาชิก	ดำเนินงานอื่น				
ธันวาคม	54,414,402.96	420,422.63	43,756.17	0	24,765.55	54,903,347.31	6,352,007.40	4,590,769.02	7,438,520.73	813,520.80	11,750.00	23,674,700.00	693,036.77	105,666.00	0	43,679,970.72	11,223,376.59
มกราคม	56,874,324.49	433,899.19	0	0	25,688.53	57,333,912.21	7,707,784.71	6,428,352.04	8,918,531.91	869,661.94	10,000.00	1,196,700.00	466,729.56	105,666.00	0	25,703,426.16	31,630,486.05
กุมภาพันธ์	50,875,422.69	377,658.71	0	0	33,749.12	51,286,830.52	7,082,417.21	5,429,947.74	6,125,817.17	813,796.80	13,198.78	723,500.00	372,555.24	105,666.00	0	20,666,898.94	30,619,931.58
มีนาคม	54,513,988.33	364,975.17	2,981.32	0	30,814.66	54,912,759.48	7,602,085.29	5,362,754.82	7,855,962.08	837,506.77	10,220.00	697,300.00	469,420.59	105,666.00	0	22,940,915.55	31,971,843.93
เมษายน	52,827,227.07	388,501.10	0	0	28,523.84	53,244,252.01	8,101,224.11	5,777,447.61	7,624,849.62	850,444.88	51,876.00	693,000.00	450,404.83	105,666.00	0	23,654,913.05	29,589,338.96
พฤษภาคม	54,737,540.44	394,725.93	0	0	40,556.12	55,172,822.49	8,078,997.72	5,673,997.32	7,902,378.91	871,176.31	31,989.66	724,700.00	590,614.32	105,666.00	0	23,979,520.24	31,193,302.25
มิถุนายน	52,953,109.40	337,154.40	133,178.72	1,475,732.05	31,430.27	54,930,604.84	7,485,210.10	5,048,436.25	7,620,577.36	914,631.00	14,805.00	712,000.00	349,391.77	105,666.00	0	22,250,717.48	32,679,887.36
กรกฎาคม	55,114,607.20	387,066.66	0	0	35,640.89	55,537,314.75	7,933,788.16	5,677,403.85	8,181,005.96	931,187.42	15,114.48	730,700.00	360,192.40	105,666.00	0	23,935,058.27	31,602,256.48
สิงหาคม	55,214,659.56	367,937.49	0	0	83,524.87	55,666,121.92	7,565,691.45	5,417,806.70	7,935,797.95	938,456.38	8,420.00	954,720.00	563,615.43	105,666.00	0	23,490,173.91	32,175,948.01
กันยายน	53,451,893.54	359,312.37	7,488.24	0	34,835.47	53,853,529.62	6,256,068.21	6,588,900.45	8,104,162.43	917,238.42	25,061.67	2,303,478.95	366,158.28	105,666.00	0	24,666,734.41	29,186,795.21
ตุลาคม	55,336,693.95	386,771.75	0	0	45,101.22	55,768,566.92	6,346,897.13	6,467,199.61	8,413,199.67	2,726,617.03	6,126.00	4,564,893.36	721,492.93	727,646.15	0	29,974,071.88	25,794,495.04
พฤศจิกายน	55,735,984.75	384,425.42	132,821.59	0	77,132.34	56,330,364.10	6,496,451.79	6,292,456.73	8,201,050.79	(738,421.72)	30,200.00	594,600.00	433,074.19	48,443.76	235,277.59	21,593,133.13	34,737,230.97
<b>รวมทั้งสิ้น</b>	<b>652,049,854.38</b>	<b>4,602,850.82</b>	<b>320,226.04</b>	<b>1,475,732.05</b>	<b>491,762.88</b>	<b>658,940,426.17</b>	<b>87,008,623.28</b>	<b>68,755,472.14</b>	<b>94,321,854.58</b>	<b>10,745,816.03</b>	<b>228,761.59</b>	<b>37,570,292.31</b>	<b>5,836,686.31</b>	<b>1,832,749.91</b>	<b>235,277.59</b>	<b>306,535,533.74</b>	<b>352,404,892.43</b>

ปีบัญชี 2568																	
เดือน	ดอกเบี้ยรับเงินให้กู้	ดอกเบี้ยรับลูกหนี้ (ปลด)	ดอกเบี้ยรับเงินฝากธนาคาร	ปีนผลชสอ.	รายได้อื่น ๆ	รวมรายได้	ดอกเบี้ยจ่ายเงินกู้ (ระยะสั้น)	ดอกเบี้ยจ่ายเงินกู้ (ระยะยาว)	ดอกเบี้ยจ่ายเงินรับฝาก	ค่าใช้จ่าย				ค่าเสื่อมราคา/รายการตัดจ่าย	หนี้สงสัยจะสูญ	รวมค่าใช้จ่าย	กำไรขาดทุน
										เกี่ยวกับเจ้าหน้าที่	เกี่ยวกับอุปกรณ์สถานที่	เกี่ยวกับสมาชิก	ดำเนินงานอื่น				
ธันวาคม	55,770,468.73	353,705.28	24,040.53	0	36,387.44	56,184,601.98	6,736,302.62	5,461,212.72	8,181,902.14	974,194.00	11,465.00	25,199,400.00	739,752.10	151,300.00	0	47,455,528.58	8,729,073.40
มกราคม	53,755,474.94	364,615.43	1,354.49	0	22,165.83	54,143,610.69	7,373,063.02	6,700,802.50	8,608,125.77	1,031,963.00	9,430.00	1,390,600.00	403,737.58	151,300.00	0	25,669,021.87	28,474,588.82
กุมภาพันธ์	50,382,846.88	329,538.39	0.00	0	25,929.71	50,738,314.98	6,978,194.51	5,409,087.23	7,621,666.04	1,002,937.00	15,294.00	1,303,000.00	430,613.90	151,300.00	0	22,912,092.68	27,826,222.30
มีนาคม						0.00										0.00	0.00
เมษายน						0.00										0.00	0.00
พฤษภาคม						0.00										0.00	0.00
มิถุนายน						0.00										0.00	0.00
กรกฎาคม						0.00										0.00	0.00
สิงหาคม						0.00										0.00	0.00
กันยายน						0.00										0.00	0.00
ตุลาคม						0.00										0.00	0.00
พฤศจิกายน						0.00										0.00	0.00
<b>รวมทั้งสิ้น</b>	<b>159,908,790.55</b>	<b>1,047,859.10</b>	<b>25,395.02</b>	<b>0.00</b>	<b>84,482.98</b>	<b>161,066,527.65</b>	<b>21,087,560.15</b>	<b>17,571,102.45</b>	<b>24,411,693.95</b>	<b>3,009,094.00</b>	<b>36,189.00</b>	<b>27,893,000.00</b>	<b>1,574,103.58</b>	<b>453,900.00</b>	<b>0.00</b>	<b>96,036,643.13</b>	<b>65,029,884.52</b>

ส่วนต่างปีบัญชี 2568 สูงกว่า (ต่ำกว่า)																	
เดือน	ดอกเบี้ยรับเงินให้กู้	ดอกเบี้ยรับลูกหนี้ (ปลด)	ดอกเบี้ยรับเงินฝากธนาคาร	ปีนผลชสอ.	รายได้อื่น ๆ	รวมรายได้	ดอกเบี้ยจ่ายเงินกู้ (ระยะสั้น)	ดอกเบี้ยจ่ายเงินกู้ (ระยะยาว)	ดอกเบี้ยจ่ายเงินรับฝาก	ค่าใช้จ่าย				ค่าเสื่อมราคา/รายการตัดจ่าย	หนี้สงสัยจะสูญ	รวมค่าใช้จ่าย	กำไรขาดทุน
										เกี่ยวกับเจ้าหน้าที่	เกี่ยวกับอุปกรณ์สถานที่	เกี่ยวกับสมาชิก	ดำเนินงานอื่น				
ธันวาคม	1,356,065.77	(66,717.35)	(19,715.64)	0.00	11,621.89	1,281,254.67	384,295.22	870,443.70	743,381.41	160,673.20	(285.00)	1,524,700.00	46,715.33	45,634.00	0.00	3,775,557.86	(2,494,303.19)
มกราคม	(3,118,849.55)	(69,283.76)	1,354.49	0.00	(3,522.70)	(3,190,301.52)	(334,721.69)	272,450.46	(310,406.14)	162,301.06	(570.00)	193,900.00	(62,991.98)	45,634.00	0.00	(34,404.29)	(3,155,897.23)
กุมภาพันธ์	(492,575.81)	(48,120.32)	0.00	0.00	(7,819.41)	(548,515.54)	(104,222.70)	(20,860.51)	1,495,848.87	189,140.20	2,095.22	579,500.00	58,058.66	45,634.00	0.00	2,245,193.74	(2,793,709.28)
มีนาคม																	
เมษายน																	
พฤษภาคม																	
มิถุนายน																	
กรกฎาคม																	
สิงหาคม																	
กันยายน																	
ตุลาคม																	
พฤศจิกายน																	
<b>รวมทั้งสิ้น</b>	<b>(2,255,359.59)</b>	<b>(184,121.43)</b>	<b>(18,361.15)</b>	<b>0.00</b>	<b>279.78</b>	<b>(2,457,562.39)</b>	<b>(54,649.17)</b>	<b>1,122,033.65</b>	<b>1,928,824.14</b>	<b>512,114.46</b>	<b>1,240.22</b>	<b>2,298,100.00</b>	<b>41,782.01</b>	<b>136,902.00</b>	<b>0.00</b>	<b>5,986,347.31</b>	<b>(8,443,909.70)</b>

## สรุปการจ่ายเงินกู้สามัญ ประจำปีบัญชี 2567

## สหกรณ์ออมทรัพย์ครูสระแก้ว จำกัด

เดือน	จำนวนสัญญา	วงเงินอนุมัติ	หักหนี้เดิม	ทุนเรือนหุ้น สิ้นสุด 30 ก.ย. 63	เงินฝากดำรงชีพ เริ่ม 1 ต.ค. 63	ดอกเบี้ย	ประกันชีวิต(ประจำปี)	ประกันชีวิต(ระหว่างปี)	จำนวนเงินจ่าย สุทธิ	ร้อยละ	เฉลี่ยสัญญา	จ่ายสุทธิ/ สัญญา/เดือน	จ่ายสุทธิ/ สัญญา/สะสม
ธันวาคม	182	309,675,000.00	243,801,220.30	-	11,280,250.00	169,804.53	-	75,412.00	54,348,313.17	17.55	182	298,617.11	298,617.11
มกราคม	193	295,748,000.00	253,344,248.50		6,163,800.00	95,724.27		30,237.00	36,113,990.23	12.21	188	187,119.12	242,868.11
กุมภาพันธ์	306	578,468,000.00	507,546,458.21		10,167,300.00	174,420.10		25,292.00	60,554,529.69	10.47	227	197,890.62	227,875.62
มีนาคม	356	738,797,000.00	648,479,165.86		11,977,300.00	238,775.07	3,042,936.00	5,980.00	75,052,843.07	10.16	259	210,822.59	223,612.36
เมษายน	285	552,470,000.00	484,824,073.02		9,030,550.00	167,795.09	1,910,220.00	300,460.00	56,236,901.89	10.18	264	197,322.46	218,354.38
พฤษภาคม	365	691,094,000.00	608,176,831.64		10,599,000.00	197,589.05	1,907,724.00	331,428.00	69,881,427.31	10.11	281	191,455.97	213,871.31
มิถุนายน	284	549,830,000.00	489,764,417.80		7,406,200.00	135,228.72	1,006,668.00	213,224.00	51,304,261.48	9.33	282	180,648.81	209,125.24
กรกฎาคม	344	653,260,000.00	555,683,936.36		14,127,292.00	279,375.60	484,068.00	313,284.00	82,372,044.04	12.61	289	239,453.62	212,916.29
สิงหาคม	276	525,179,000.00	455,701,412.39		9,140,850.00	191,838.12	-	192,356.00	59,952,543.49	11.42	288	217,219.36	213,394.41
กันยายน	235	429,159,000.00	374,532,267.06		7,993,900.00	136,785.11		125,344.00	46,370,703.83	10.81	283	197,322.14	211,787.18
ตุลาคม	225	377,286,000.00	313,651,388.97		9,996,250.00	179,383.76		128,015.00	53,330,962.27	14.14	277	237,026.50	214,081.66
พฤศจิกายน	301	573,055,000.00	504,449,006.00		10,458,600.00	185,545.25		100,810.00	57,861,038.75	10.10	279	192,229.36	212,260.64
รวมทั้งสิ้น	3,352	6,274,021,000.00	5,439,954,426.11	-	118,341,292.00	2,152,264.67	8,351,616.00	1,841,842.00	703,379,559.22	11.21			
สัดส่วนร้อยละ		100.00	86.71	-	1.89	0.03	0.15	0.03	11.21				

## สรุปการจ่ายเงินกู้สามัญ ประจำปีบัญชี 2568

## สหกรณ์ออมทรัพย์ครูสระแก้ว จำกัด

เดือน	จำนวนสัญญา	วงเงินอนุมัติ	หักหนี้เดิม	ทุนเรือนหุ้น สิ้นสุด 30 ก.ย. 63	เงินฝากดำรงชีพ เริ่ม 1 ต.ค. 63	ดอกเบี้ย	ประกันชีวิต(ประจำปี)	ประกันชีวิต(ระหว่างปี)	จำนวนเงินจ่าย สุทธิ	ร้อยละ	เฉลี่ยสัญญา	จ่ายสุทธิ/ สัญญา/เดือน	จ่ายสุทธิ/ สัญญา/สะสม
ธันวาคม	226	403,625,000.00	350,806,735.39		7,581,990.00	136,909.30		55,715.00	45,043,650.31	11.16	226	199,308.19	199,308.19
มกราคม	249	398,720,000.00	333,774,199.53		10,405,100.00	135,742.65		46,845.00	54,358,112.82	13.63	238	218,305.67	208,806.93
กุมภาพันธ์	263	493,081,000.00	435,252,587.72		7,340,089.21	108,885.86		16,433.00	50,363,004.21	10.21	369	191,494.31	203,036.06
มีนาคม									-	#DIV/0!		#DIV/0!	#DIV/0!
เมษายน									-	#DIV/0!		#DIV/0!	#DIV/0!
พฤษภาคม									-	#DIV/0!		#DIV/0!	#DIV/0!
มิถุนายน									-	#DIV/0!		#DIV/0!	#DIV/0!
กรกฎาคม									-	#DIV/0!		#DIV/0!	#DIV/0!
สิงหาคม									-	#DIV/0!		#DIV/0!	#DIV/0!
กันยายน									-	#DIV/0!		#DIV/0!	#DIV/0!
ตุลาคม									-	#DIV/0!		#DIV/0!	#DIV/0!
พฤศจิกายน									-	#DIV/0!		#DIV/0!	#DIV/0!
รวมทั้งสิ้น	738	1,295,426,000.00	1,119,833,522.64	-	25,327,179.21	381,537.81	-	118,993.00	149,764,767.34	11.56			
สัดส่วนร้อยละ		100.00	86.45	-	1.96	0.03	-	0.01	11.56				

สรุปการจ่ายเงินกู้วิทย์ฐานะและเอทีเอ็ม ดำรงชีพ ประจำปีบัญชี 2567						
สหกรณ์ออมทรัพย์ครูสระแก้ว จำกัด						
เดือน	เงินกู้วิทย์ฐานะ		เงินกู้เอทีเอ็มดำรงชีพ			
	จำนวนสัญญา	วงเงินกู้	จำนวนสัญญาที่มีอยู่ในปัจจุบัน	วงเงินกู้	เบิกใช้จริง	วงเงินคงเหลือ
ธันวาคม	23	7,356,000	907	100,034,500.00	85,659,109.10	14,375,390.90
มกราคม	68	22,513,000	900	100,002,000.00	89,002,729.14	10,999,270.86
กุมภาพันธ์	65	20,460,000	939	105,512,000.00	95,132,768.23	10,379,231.77
มีนาคม	73	24,647,000	978	109,512,000.00	98,080,705.23	11,431,294.77
เมษายน	52	17,315,000	991	112,022,000.00	100,893,382.42	11,128,617.58
พฤษภาคม	157	58,524,000	994	112,372,000.00	102,323,005.83	10,048,994.17
มิถุนายน	151	59,417,000	992	112,772,000.00	102,157,888.13	10,614,111.87
กรกฎาคม	97	38,077,000	860	96,967,000.00	88,246,627.83	8,720,372.17
สิงหาคม	96	37,265,000	811	90,917,000.00	82,250,661.39	8,666,338.61
กันยายน	101	41,810,000	785	87,433,000.00	79,137,383.69	8,295,616.31
ตุลาคม	115	45,150,000	774	86,273,000.00	78,302,267.46	7,970,732.54
พฤศจิกายน	99	38,285,000				
รวมทั้งสิ้น	1,097	410,819,000				
เฉลี่ยต่อสัญญา		374,493		111,463.82	101,165.72	10,298.10
ร้อยละ				100.00	90.76	9.24
สรุปการจ่ายเงินกู้วิทย์ฐานะและเอทีเอ็ม ดำรงชีพ ประจำปีบัญชี 2568						
สหกรณ์ออมทรัพย์ครูสระแก้ว จำกัด						
เดือน	เงินกู้วิทย์ฐานะ		เงินกู้เอทีเอ็มดำรงชีพ			
	จำนวนสัญญา	วงเงินกู้	จำนวนสัญญาที่มีอยู่ในปัจจุบัน	วงเงินกู้	เบิกใช้จริง	วงเงินคงเหลือ
ธันวาคม	58	23,959,000	766	85,593,000.00	78,155,441.98	7,437,558.02
มกราคม	75	30,445,000	764	85,493,000.00	78,328,987.71	7,164,012.29
กุมภาพันธ์	78	31,745,000	781	89,024,400.00	76,291,375.86	12,733,024.14
มีนาคม						-
เมษายน						-
พฤษภาคม						-
มิถุนายน						-
กรกฎาคม						-
สิงหาคม						-
กันยายน						-
ตุลาคม						-
พฤศจิกายน						-
รวมทั้งสิ้น	211	86,149,000				
เฉลี่ยต่อสัญญา		408,289				
ร้อยละ				100.00	91.31	8.69

## สัดส่วนเงินกู้แต่ละประเภท และรายงานการเคลื่อนไหวระหว่างปีบัญชี 2568

ณ 28 กุมภาพันธ์ 2568

ลำดับ	รายการเงินกู้	เงินกู้คงเหลือ ณ 30 พ.ย. 67	เงินกู้คงเหลือ ณ 28 ก.พ. 68	จำนวนสัญญา	สัดส่วนเงินกู้ ร้อยละ	เงินกู้คงเหลือ เพิ่มขึ้น (ลดลง) สุทธิ
1	เงินกู้สามัญ	9,688,896,289.33	9,711,720,478.59	5,259	74.45	22,824,189.26
2	เงินกู้โครงการรวมหนี้ปันสุข	1,771,066,374.50	1,770,212,520.98	518	13.57	(853,853.52)
3	เงินกู้สวัสดิการพิเศษโครงการรวมหนี้ปันสุข	19,211,921.30	22,700,211.39	124	0.17	3,488,290.09
4	เงินกู้โครงการแก้ไขปัญหาหนี้สิน	27,333,713.38	26,795,389.94	10	0.21	(538,323.44)
	รวมเงินกู้สามัญ	11,506,508,298.51	11,531,428,600.90		88.39	24,920,302.39
5	เงินกู้ฉุกเฉิน	25,268,900.00	27,684,970.00	589	0.21	2,416,070.00
6	เงินกู้ฉุกเฉินเอทีเอ็ม		-		-	0.00
	รวมเงินกู้ฉุกเฉิน	25,268,900.00	27,684,970.00		0.20	2,416,070.00
7	เงินกู้สวัสดิการเพื่อความมั่นคง	841,200,000.00	839,100,000.00	2,831	6.43	(2,100,000.00)
8	เงินกู้สวัสดิการเพื่อการศึกษา				-	0.00
9	เงินกู้เพื่อช่วยเหลือผู้ค้าประกัน	6,055,902.20	5,972,241.40	18	0.05	(83,660.80)
10	เงินกู้สวัสดิการประกันชีวิตกลุ่ม	2,679,144.00	-		-	(2,679,144.00)
11	เงินกู้สวัสดิการชำระหนี้บัตรเครดิต	6,635,169.68	5,647,649.68	74	0.04	(987,520.00)
12	เงินกู้โครงการสามัญพิเศษลดส่งเงินต้น	19,800,000.00	19,800,000.00	85	0.15	0.00
13	เงินกู้สวัสดิการเอทีเอ็มดำรงชีพ	78,700,676.30	76,362,145.86	752	0.59	(2,338,530.44)
14	เงินกู้วิทยฐานะ	439,685,931.85	454,244,165.42	1,260	3.48	14,558,233.57
15	เงินกู้สวัสดิการโครงการอาชีพเสริม	4,861,206.68	3,975,305.43	95	0.03	(885,901.25)
16	เงินกู้สวัสดิการศพ.	1,242,500.00	1,185,000.00	15	0.01	(57,500.00)
17	เงินกู้ปันผลลดยอดส่งเก็บ				-	0.00
18	เงินกู้แก้ไขหนี้ในระบบ	150,000.00	100,000.00	2	0.00	(50,000.00)
	รวมเงินกู้สามัญสวัสดิการต่าง ๆ	1,401,010,530.71	1,406,386,507.79		10.77	5,375,977.08
19	ลูกหนี้ขาดสมาชิกภาพ(ปลด)	85,410,288.24	83,986,070.14	106	0.64	(1,424,218.10)
	ลูกหนี้เงินกู้ยืมที่สมาชิกทั้งสิ้น	13,018,198,017.46	13,049,486,148.83		100.00	31,288,131.37
	หัก ส่วนปรับมูลค่าลูกหนี้ (ค่าเผื่อหนี้สงสัยจะสูญ)	4,714,881.99	4,714,881.99			-
	มูลค่าลูกหนี้เงินกู้ยืมสุทธิ	13,013,483,135.47	13,044,771,266.84			31,288,131.37

## แบบรายงานลูกหนี้เงินให้กู้ยืมจำแนกประเภท (การปรับโครงสร้างหนี้)

รหัสสหกรณ์/ชุมนุมสหกรณ์	2700000125377
ชื่อสหกรณ์ออมทรัพย์/ชุมนุมสหกรณ์ออมทรัพย์	สหกรณ์ออมทรัพย์ครูสระแก้ว จำกัด
ณ วันที่	28/2/2568

ประเภทลูกหนี้เงินให้กู้ยืม	ลูกหนี้สมาชิกปกติ		ลูกหนี้ขาดสมาชิกภาพ		รวมจำนวน รายทั้งสิ้น	ลูกหนี้เงินกู้คงเหลือทั้งสิ้น
	จำนวนคน	จำนวนเงิน	จำนวนคน	จำนวนเงิน		
เงินให้กู้สมาชิกทั้งหมด	6,064	12,965,500,078.69	106	83,986,070.14	6,170	13,049,486,148.83
เงินให้กู้ที่ไม่เคยปรับโครงสร้างหนี้/ปรับตารางการชำระหนี้	5,974	12,719,260,393.76	46	30,814,744.06	6,020	12,750,075,137.82
เงินให้กู้ส่วนที่มีการปรับโครงสร้างหนี้/ปรับตารางการชำระหนี้ใหม่(ปรับโครงสร้างหนี้โดยผู้กู้)	90	246,239,684.93	29	25,474,552.72	119	271,714,237.65
เงินให้กู้ส่วนที่ผู้ค้าประกันเข้ามารับภาระการชำระหนี้แทนลูกหนี้(ปรับโครงสร้างหนี้โดยผู้ค้า)	-	-	31	27,696,773.36	31	27,696,773.36

\*\*หมายเหตุ\*\* จำนวนสมาชิกที่กู้ทั้งสิ้น(รวมปลด) 6,174 คน จากจำนวนสมาชิกทั้งสิ้น(รวมปลด) 7,190 คน (ไม่นับรวมสมาชิกสมทบ 233 คนเพราะไม่มีสิทธิกู้ตามข้อบังคับ) คิดเป็นร้อยละ 85.87

รายละเอียดการเคลื่อนไหวเงินให้กู้แก่สมาชิก  
ระหว่างปีบัญชี 2567

เดือน	เงินให้กู้แก่สมาชิก	กู้เพิ่มขึ้น (ลดลง) สุทธิ	
		ต่อเดือน	สะสม
ยกมา	12,683,589,893.29		
ธันวาคม	12,693,013,704.58	9,423,811.29	9,423,811.29
มกราคม	12,684,369,784.80	(8,643,919.78)	779,891.51
กุมภาพันธ์	12,707,224,772.06	22,854,987.26	23,634,878.77
มีนาคม	12,756,407,414.41	49,182,642.35	72,817,521.12
เมษายน	12,764,564,764.11	8,157,349.70	80,974,870.82
พฤษภาคม	12,802,790,232.41	38,225,468.30	119,200,339.12
มิถุนายน	12,823,301,659.54	20,511,427.13	139,711,766.25
กรกฎาคม	12,887,126,575.15	63,824,915.61	203,536,681.86
สิงหาคม	12,904,718,897.88	17,592,322.73	221,129,004.59
กันยายน	12,940,526,518.13	35,807,620.25	256,936,624.84
ตุลาคม	12,982,524,606.84	41,998,088.71	298,934,713.55
พฤศจิกายน	13,013,483,135.47	30,958,528.63	329,893,242.18
	เฉลี่ยเพิ่มขึ้น(ลดลง)ต่อเดือน		16,961,390.15

รายละเอียดการเคลื่อนไหวเงินให้กู้แก่สมาชิก  
ระหว่างปีบัญชี 2568

เดือน	เงินให้กู้แก่สมาชิก	กู้เพิ่มขึ้น (ลดลง) สุทธิ	
		ต่อเดือน	สะสม
ยกมา	13,013,483,135.47		
ธันวาคม	13,023,582,130.54	10,098,995.07	10,098,995.07
มกราคม	13,035,874,093.02	12,291,962.48	22,390,957.55
กุมภาพันธ์	13,044,771,266.84	8,897,173.82	31,288,131.37
มีนาคม			
เมษายน			
พฤษภาคม			
มิถุนายน			
กรกฎาคม			
สิงหาคม			
กันยายน			
ตุลาคม			
พฤศจิกายน			
	เฉลี่ยเพิ่มขึ้น(ลดลง)ต่อเดือน		10,429,377.12

รายละเอียดการเคลื่อนไหวเงินรับฝาก  
ระหว่างปีบัญชี 2567

เดือน	เงินรับฝากคงเหลือ	เพิ่มขึ้น (ลดลง)	
		ต่อเดือน	สะสม
ยกมา	2,795,326,260.34		
ธันวาคม	2,832,786,196.99	37,459,936.65	37,459,936.65
มกราคม	2,833,056,057.60	269,860.61	37,729,797.26
กุมภาพันธ์	2,848,820,191.38	15,764,133.78	53,493,931.04
มีนาคม	2,863,994,534.54	15,174,343.16	68,668,274.20
เมษายน	2,866,796,486.80	2,801,952.26	71,470,226.46
พฤษภาคม	2,880,993,418.27	14,196,931.47	85,667,157.93
มิถุนายน	2,957,658,218.34	76,664,800.07	162,331,958.00
กรกฎาคม	2,962,839,897.98	5,181,679.64	167,513,637.64
สิงหาคม	2,954,669,622.57	(8,170,275.41)	159,343,362.23
กันยายน	3,051,256,465.31	96,586,842.74	255,930,204.97
ตุลาคม	3,098,291,058.46	47,034,593.15	302,964,798.12
พฤศจิกายน	3,036,760,224.22	(61,530,834.24)	241,433,963.88
	<b>เฉลี่ยเพิ่มขึ้น(ลดลง)ต่อเดือน</b>		13,959,469.80

ระหว่างปีบัญชี 2568

เดือน	เงินรับฝากคงเหลือ	เพิ่มขึ้น (ลดลง)	
		ต่อเดือน	สะสม
ยกมา	3,036,760,224.22		
ธันวาคม	3,105,636,535.38	68,876,311.16	68,876,311.16
มกราคม	3,116,861,546.79	11,225,011.41	80,101,322.57
กุมภาพันธ์	3,045,665,510.46	(71,196,036.33)	8,905,286.24
มีนาคม			
เมษายน			
พฤษภาคม			
มิถุนายน			
กรกฎาคม			
สิงหาคม			
กันยายน			
ตุลาคม			
พฤศจิกายน			
	<b>เฉลี่ยเพิ่มขึ้น(ลดลง)ต่อเดือน</b>		2,968,428.75



รายการเคลื่อนไหวการเพิ่มขึ้น(ลดลง) สุทธิของเงินกู้สหกรณ์และสถาบันการเงินอื่น  
ระหว่างปีบัญชี 2567

เดือน	ระหว่างปี		รวมทั้งสิ้น
	เพิ่มขึ้น(ลดลง)สุทธิ/เดือน	เพิ่มขึ้น(ลดลง)สะสม	
<b>ยกมา</b>			<b>4,602,962,896.14</b>
ธันวาคม	289,861,900.47	289,861,900.47	4,892,824,796.61
มกราคม	(90,770,500.47)	199,091,400.00	4,802,054,296.14
กุมภาพันธ์	(20,621,300.00)	178,470,100.00	4,781,432,996.14
มีนาคม	(14,021,300.00)	164,448,800.00	4,767,411,696.14
เมษายน	(65,861,300.00)	98,587,500.00	4,701,550,396.14
พฤษภาคม	13,578,700.00	112,166,200.00	4,715,129,096.14
มิถุนายน	(67,177,300.00)	44,988,900.00	4,647,951,796.14
กรกฎาคม	46,065,700.00	91,054,600.00	4,694,017,496.14
สิงหาคม	23,665,700.00	114,720,300.00	4,717,683,196.14
กันยายน	(121,534,300.00)	(6,814,000.00)	4,596,148,896.14
ตุลาคม	(65,834,300.00)	(72,648,300.00)	4,530,314,596.14
พฤศจิกายน	74,165,700.00	1,517,400.00	4,604,480,296.14
<b>รวมทั้งสิ้น</b>	<b>1,517,400.00</b>		

รายการเคลื่อนไหวการเพิ่มขึ้น(ลดลง) สุทธิของเงินกู้สหกรณ์และสถาบันการเงินอื่น  
ระหว่างปีบัญชี 2568

เดือน	ระหว่างปี		รวมทั้งสิ้น
	เพิ่มขึ้น(ลดลง)สุทธิ/เดือน	เพิ่มขึ้น(ลดลง)สะสม	
<b>ยกมา</b>			<b>4,604,480,296.14</b>
ธันวาคม	212,297,360.20	212,297,360.20	4,816,777,656.34
มกราคม	4,388,014.80	216,685,375.00	4,821,165,671.14
กุมภาพันธ์	35,832,700.00	252,518,075.00	4,856,998,371.14
มีนาคม			
เมษายน			
พฤษภาคม			
มิถุนายน			
กรกฎาคม			
สิงหาคม			
กันยายน			
ตุลาคม			
พฤศจิกายน			
<b>รวมทั้งสิ้น</b>	<b>252,518,075.00</b>		

รายการเคลื่อนไหวการเพิ่มขึ้น(ลดลง) สุทธิของทุนเรือนหุ้น  
ระหว่างปีบัญชี 2567

เดือน	ระหว่างปี				รวมทั้งสิ้น
	เพิ่มขึ้น	ลดลง	เพิ่มขึ้น(ลดลง)สุทธิ/เดือน	เพิ่มขึ้น(ลดลง)สะสม	
ยกมา					4,513,601,250
ธันวาคม	13,233,210	(17,546,650)	(4,313,440)	(4,313,440)	4,509,287,810
มกราคม	13,286,410	(7,364,600)	5,921,810	1,608,370	4,515,209,620
กุมภาพันธ์	13,320,130	(6,710,620)	6,609,510	8,217,880	4,521,819,130
มีนาคม	16,485,720	(6,590,200)	9,895,520	18,113,400	4,531,714,650
เมษายน	12,715,870	(9,058,240)	3,657,630	21,771,030	4,535,372,280
พฤษภาคม	13,064,800	(11,948,350)	1,116,450	22,887,480	4,536,488,730
มิถุนายน	12,624,700	(8,948,980)	3,675,720	26,563,200	4,540,164,450
กรกฎาคม	13,495,990	(6,698,950)	6,797,040	33,360,240	4,546,961,490
สิงหาคม	12,765,350	(4,455,100)	8,310,250	41,670,490	4,555,271,740
กันยายน	12,323,730	(1,776,900)	10,546,830	52,217,320	4,565,818,570
ตุลาคม	12,389,320	(691,400)	11,697,920	63,915,240	4,577,516,490
พฤศจิกายน	11,556,320	(76,700)	11,479,620	75,394,860	4,588,996,110
รวมทั้งสิ้น	157,261,550.00	(81,866,690.0)			

หมายเหตุ เพิ่มขึ้น จากหุ้นส่งเก็บประจำเดือน ถือหุ้นเพิ่มพิเศษ และสมาชิกโอนมา  
ลดลง จากสมาชิกลาออก สมาชิกโอนไป สมาชิกเสียชีวิต และปลด

รายการเคลื่อนไหวการเพิ่มขึ้น(ลดลง) สุทธิของทุนเรือนหุ้น  
ระหว่างปีบัญชี 2568

เดือน	ระหว่างปี				รวมทั้งสิ้น
	เพิ่มขึ้น	ลดลง	เพิ่มขึ้น(ลดลง)สุทธิ/เดือน	เพิ่มขึ้น(ลดลง)สะสม	
ยกมา					4,588,996,110
ธันวาคม	13,399,200	(4,405,710)	8,993,490	8,993,490	4,597,989,600
มกราคม	14,505,460	(7,808,250)	6,697,210	15,690,700	4,604,686,810
กุมภาพันธ์	13,383,750	(4,847,400)	8,536,350	24,227,050	4,613,223,160
มีนาคม					
เมษายน					
พฤษภาคม					
มิถุนายน					
กรกฎาคม					
สิงหาคม					
กันยายน					
ตุลาคม					
พฤศจิกายน					
รวมทั้งสิ้น	41,288,410.00	(17,061,360.0)			

หมายเหตุ เพิ่มขึ้น จากหุ้นส่งเก็บประจำเดือน ถือหุ้นเพิ่มพิเศษ และสมาชิกโอนมา  
ลดลง จากสมาชิกลาออก สมาชิกโอนไป สมาชิกเสียชีวิต และปลด

อัตราแนวโน้มการเคลื่อนไหวเปลี่ยนแปลงที่สำคัญ ระหว่างปีบัญชี 2558 - ปีบัญชีปัจจุบัน

ลำดับ	รายการ	2558	2559	2560	2561	2562	2563	2564	2565	2566	2567	28/02/2568
1	จำนวนสมาชิกทั้งสิ้น (คน)	5,775	5,853	6,105	6,232	6,402	6,547	6,669	6,773	7,142	7,404	7,423
2	เจ้าหน้าที่สหกรณ์ (คน)	14	15	15	15	15	16	16	17	18	19	19
3	สินทรัพย์รวม (ทุนดำเนินงาน) : ล้านบาท	6,957.34	8,108.30	9,863.12	10,833.93	11,394.82	11,738.27	12,266.85	12,637.44	12,833.69	13,168.71	13,214.89
	อัตรากาเรเดิต ปีต่อปี (ร้อยละ)	15.11	16.54	21.64	9.84	5.18	3.01	4.50	3.02	1.55	2.61	0.35

แผนภูมิแสดงการเคลื่อนไหว เจ้าหน้าที่ สมาชิก และทุนดำเนินงาน (สำหรับรอบระยะเวลา 10 ปี)

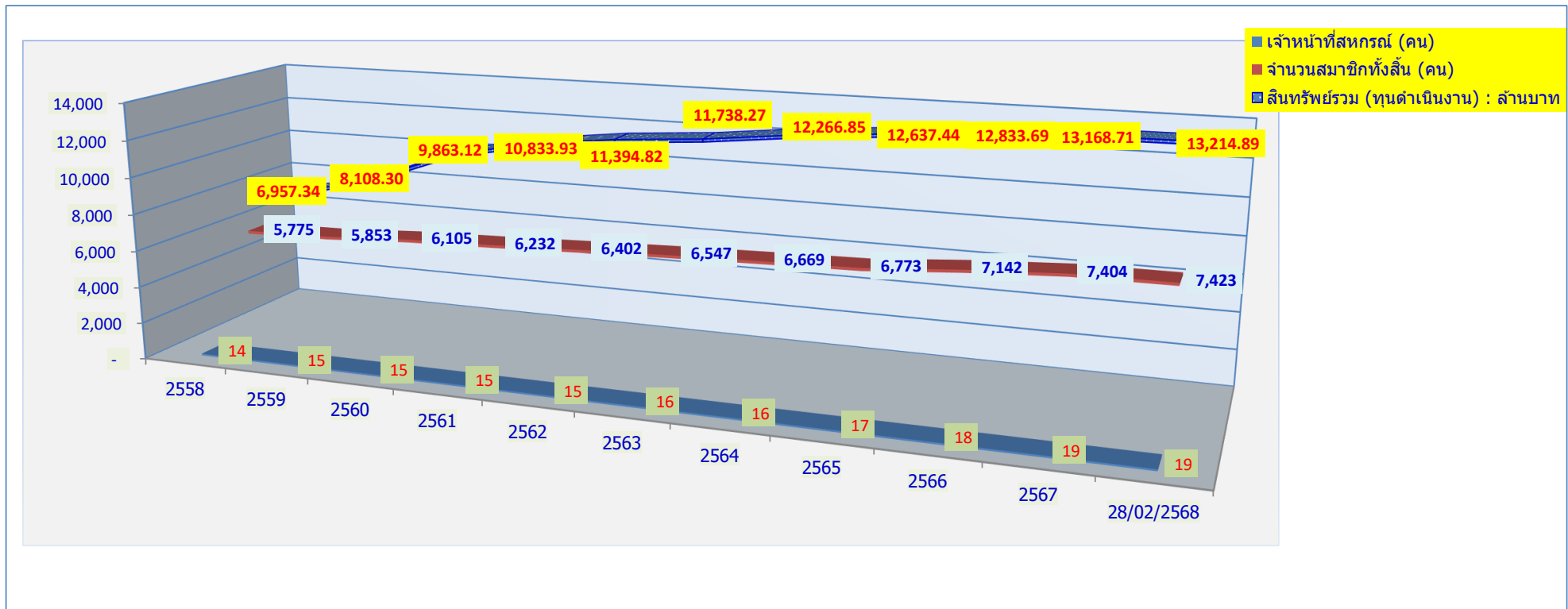

อัตราแนวโน้มการเคลื่อนไหวเปลี่ยนแปลงที่สำคัญ ระหว่างปีบัญชี 2558 - ปีบัญชีปัจจุบัน

ลำดับ	รายการ	2558	2559	2560	2561	2562	2563	2564	2565	2566	2567	28/02/2568
4	เงินให้กู้แก่สมาชิก : ล้านบาท	6,792.54	7,868.27	9,729.63	10,708.69	11,272.96	11,645.86	12,121.36	12,511.91	12,683.59	13,013.48	13,044.77
5	เงินรับฝาก : ล้านบาท	645.04	829.47	965.04	1,143.71	1,705.35	2,357.39	2,783.36	2,517.34	2,795.33	3,036.76	3,045.67
6	เงินกู้สถาบันการเงิน/สหกรณ์อื่น : ล้านบาท	3,539.85	4,083.26	5,068.00	5,408.34	4,983.47	4,375.67	4,284.61	4,800.76	4,602.96	4,604.48	4,857.00
7	ทุนเรือนหุ้น : ล้านบาท	2,416.03	2,782.30	3,334.44	3,717.73	4,080.38	4,297.14	4,403.42	4,461.29	4,513.60	4,589.00	4,613.22
8	ทุนสำรอง : ล้านบาท	142.55	163.18	183.88	209.83	238.39	269.13	303.37	341.00	382.14	421.92	457.34

แผนภูมิแสดงการเคลื่อนไหว เงินให้กู้แก่สมาชิก เงินรับฝาก เงินกู้สถาบันการเงิน ทุนเรือนหุ้น และทุนสำรอง (สำหรับรอบระยะเวลา 10 ปี)

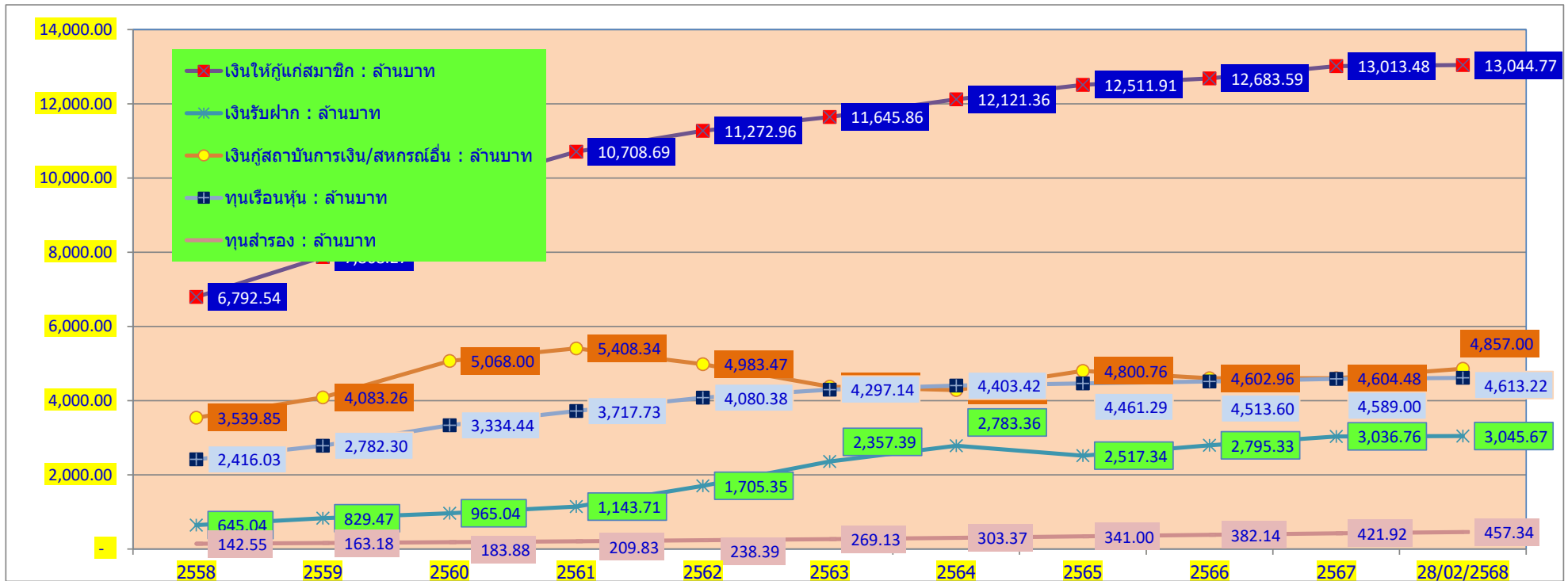

### อัตราแนวโน้มการเคลื่อนไหวเปลี่ยนแปลงที่สำคัญ ระหว่างปีบัญชี 2558 - ปีบัญชีปัจจุบัน

(หน่วย : ล้านบาท)

ลำดับ	รายการ	2558	2559	2560	2561	2562	2563	2564	2565	2566	2567	28/02/2568
9	รายได้ : ล้านบาท	416.14	440.25	500.98	578.75	620.22	645.32	668.60	664.62	675.39	658.94	161.07
10	ค่าใช้จ่าย : ล้านบาท	232.05	236.44	250.03	300.43	321.35	312.97	299.46	274.84	280.46	306.54	96.04
11	กำไรสุทธิ : ล้านบาท	184.08	203.81	250.95	278.32	298.87	332.35	369.14	389.78	394.93	352.40	65.03
12	งบประมาณรายจ่าย : ล้านบาท	41.25	44.00	42.55	45.01	45.66	48.96	51.90	59.17	62.17	62.88	67.10
	ตั้งเพิ่มขึ้น(ลดลง)	2.29	2.75	- 1.45	2.46	0.65	3.30	2.94	7.27	3.00	0.71	4.22
13	งบประมาณรายจ่าย(จ่ายจริง) : ล้านบาท	36.25	37.19	38.76	40.44	42.09	46.07	49.03	54.80	56.23	56.74	32.63
	ใช้ไปเพิ่มขึ้น(ลดลง)	1.02	0.94	1.57	1.68	1.65	3.98	2.96	5.77	1.43	0.51	(24.11)
	งบประมาณรายจ่ายใช้ไป : ร้อยละ	87.88	84.52	91.09	89.85	92.18	94.10	94.47	92.61	90.45	90.24	48.63

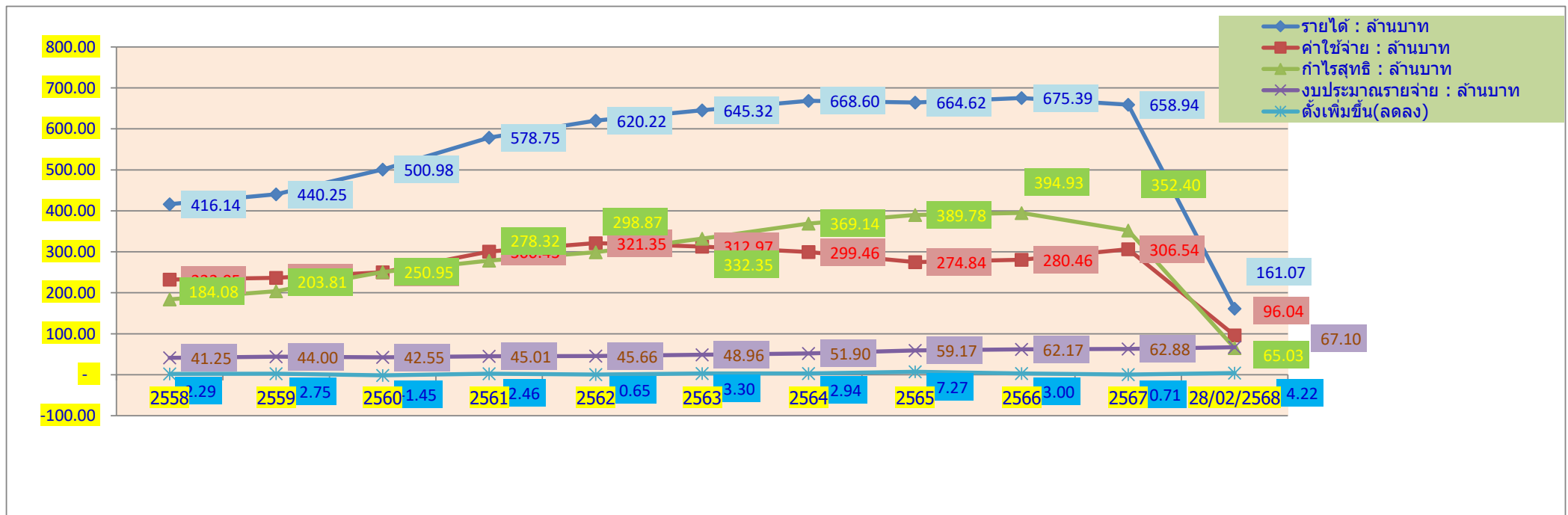

อัตราแนวโน้มการเคลื่อนไหวเปลี่ยนแปลงที่สำคัญ ระหว่างปีบัญชี 2558 - ปีบัญชีปัจจุบัน

ลำดับ	รายการ	2558	2559	2560	2561	2562	2563	2564	2565	2566	2567	28/02/2568	
14	เงินปันผล (ร้อยละ)	5.20	5.20	5.20	5.20	5.20	5.20	5.20	5.20	5.20	5.00	5.00	
15	เงินเฉลี่ยคืน (ร้อยละ)	7.25	6.75	9.50	8.50	7.75	8.50	10.00	11.50	12.00	12.00	9.30	3.87
16	อัตราดอกเบี้ย(สามัญ)	6.25	5.75	5.50	5.50	5.50	5.50	5.50	5.25	5.25	5.00	5.00	
17	อัตราดอกเบี้ย(ฉุกเฉิน)	6.25	6.25	6.25	6.25	6.25	6.00	6.00	5.25	5.25	5.00	5.00	

แผนภูมิแสดงการเคลื่อนไหว อัตราเงินปันผล เฉลี่ยคืน ดอกเบี้ยสามัญ และดอกเบี้ยฉุกเฉิน (สำหรับรอบระยะเวลา 10 ปี)

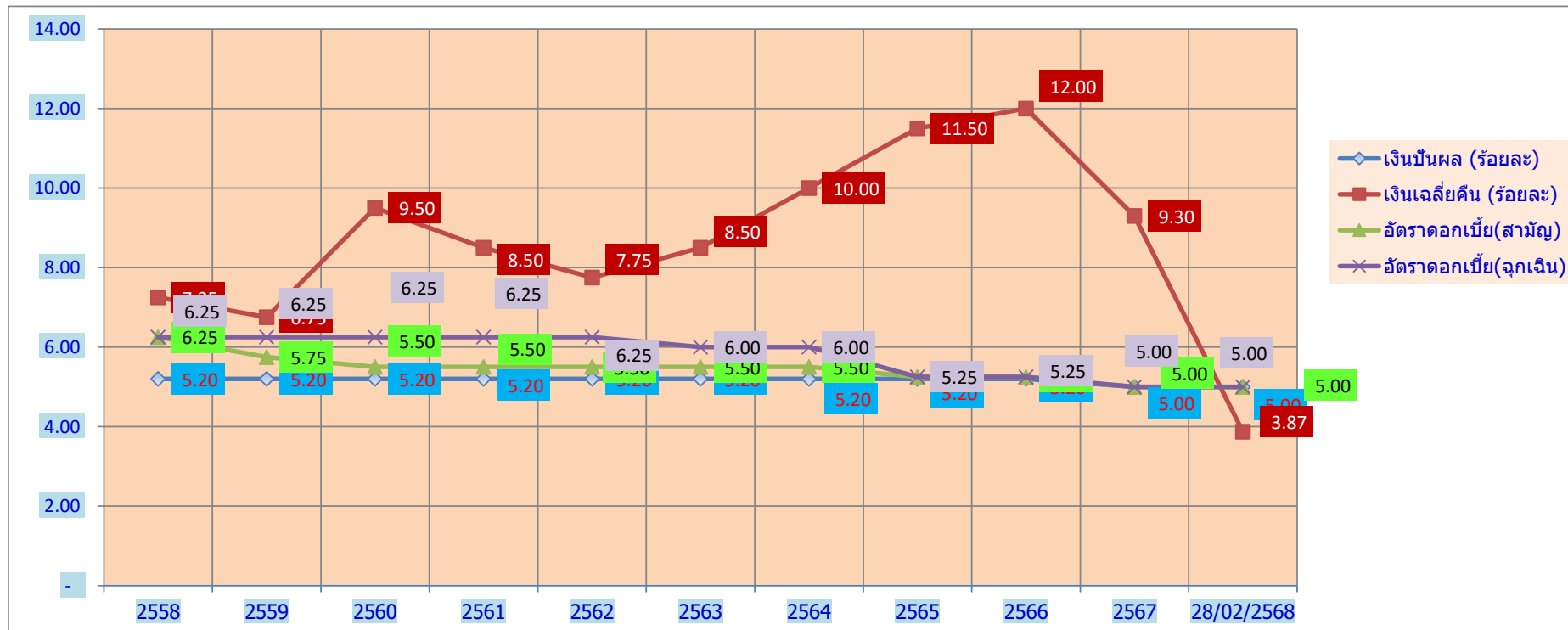

งบแสดงฐานะการเงินเปรียบเทียบ ระหว่างเดือน (ยังไม่ผ่านการรับรองจากผู้สอบบัญชี)						
ณ วันที่ 28 กุมภาพันธ์ 2568 และ วันที่ 31 มกราคม 2568						
รายการ	28 กุมภาพันธ์ ปีบัญชี 2568		31 มกราคม ปีบัญชี 2568		เพิ่มขึ้น (ลดลง)	
	(บาท)	(ร้อยละ)	(บาท)	(ร้อยละ)	(บาท)	(ร้อยละ)
<b>สินทรัพย์</b>						
เงินสดและเงินฝากธนาคาร	115,794,225.81	0.88	119,374,330.18	0.90	(3,580,104.37)	(3.00)
เงินฝาก ซสอ.	-		-		0.00	0.00
เงินให้กู้ยืม	13,044,771,266.84	98.71	13,035,874,093.02	98.66	8,897,173.82	0.07
เงินลงทุน	29,434,000.00	0.22	29,434,000.00	0.22	-	0.00
ที่ดิน อาคารและอุปกรณ์ - สุทธิ	12,730,074.31	0.10	12,745,954.31	0.10	(15,880.00)	(0.12)
สินทรัพย์รายการอื่น ๆ - สุทธิ	12,157,799.39	0.09	4,385,837.18	0.03	7,771,962.21	177.21
<b>รวมสินทรัพย์</b>	<b>13,214,887,366.35</b>	<b>100.00</b>	<b>13,201,814,214.69</b>	<b>99.91</b>	<b>13,073,151.66</b>	<b>0.10</b>
<b>หนี้สินและทุนของสหกรณ์</b>						
<b>หนี้สิน</b>						
เงินเบิกเกินบัญชีและเงินกู้ยืม	4,856,998,371.14	36.75	4,821,165,671.14	36.52	35,832,700.00	0.74
เงินรับฝาก	3,045,665,510.46	23.05	3,116,861,546.79	23.61	(71,196,036.33)	(2.28)
หนี้สินอื่น	41,721,482.57	0.32	29,137,566.88	0.22	12,583,915.69	43.19
<b>รวมหนี้สิน</b>	<b>7,944,385,364.17</b>	<b>60.12</b>	<b>7,967,164,784.81</b>	<b>60.35</b>	<b>(22,779,420.64)</b>	<b>(0.29)</b>
<b>ทุนของสหกรณ์</b>						
ทุนเรือนหุ้น	4,613,223,160.00	34.91	4,604,686,810.00	34.88	8,536,350.00	0.19
ทุนสำรอง	457,337,299.94	3.46	457,337,299.94	3.46	-	0.00
ทุนสะสมตามข้อบังคับ ระเบียบ และอื่น ๆ	134,911,657.72	1.02	135,421,657.72	1.03	(510,000.00)	(0.38)
กำไรสุทธิ	65,029,884.52	0.49	37,203,662.22	0.28	27,826,222.30	74.79
<b>รวมทุนของสหกรณ์</b>	<b>5,270,502,002.18</b>	<b>39.88</b>	<b>5,234,649,429.88</b>	<b>39.65</b>	<b>35,852,572.30</b>	<b>0.68</b>
<b>รวมหนี้สินและทุนของสหกรณ์</b>	<b>13,214,887,366.35</b>	<b>100.00</b>	<b>13,201,814,214.69</b>	<b>100.00</b>	<b>13,073,151.66</b>	<b>0.10</b>
หรือทางสหกรณ์เรียก(ทุนดำเนินงาน)						

งบแสดงฐานะการเงินปัจจุบันเปรียบเทียบกับสิ้นปีบัญชี 2567 (สะสม 3 เดือน)						
ณ วันที่ 28 กุมภาพันธ์ 2568 และวันที่ 30 พฤศจิกายน 2567						
รายการ	28 กุมภาพันธ์ ปีบัญชี 2568		30 พฤศจิกายน ปีบัญชี 2567		เพิ่มขึ้น (ลดลง)	
	(บาท)	(ร้อยละ)	(บาท)	(ร้อยละ)	(บาท)	(ร้อยละ)
<b>สินทรัพย์</b>						
เงินสดและเงินฝากธนาคาร	115,794,225.81	0.88	104,716,119.69	0.80	11,078,106.12	10.58
เงินฝาก สหกรณ์อื่น	-		-		0.00	0.00
เงินให้กู้ยืม	13,044,771,266.84	98.71	13,013,483,135.47	98.82	31,288,131.37	0.24
เงินลงทุน	29,434,000.00	0.22	29,434,000.00	0.22	-	0.00
ที่ดิน อาคารและอุปกรณ์ - สุทธิ	12,730,074.31	0.10	12,990,364.31	0.10	(260,290.00)	(2.00)
สินทรัพย์รายการอื่น ๆ - สุทธิ	12,157,799.39	0.09	8,087,271.80	0.06	4,070,527.59	50.33
<b>รวมสินทรัพย์</b>	<b>13,214,887,366.35</b>	<b>100.00</b>	<b>13,168,710,891.27</b>	<b>100.00</b>	<b>46,176,475.08</b>	<b>0.35</b>
<b>หนี้สินและทุนของสหกรณ์</b>						
<b>หนี้สิน</b>						
เงินเบิกเกินบัญชีและเงินกู้ยืม	4,856,998,371.14	36.75	4,604,480,296.14	34.97	252,518,075.00	5.48
เงินรับฝาก	3,045,665,510.46	23.05	3,036,760,224.22	23.06	8,905,286.24	0.29
หนี้สินอื่น	41,721,482.57	0.32	73,971,085.80	0.56	(32,249,603.23)	(43.60)
<b>รวมหนี้สิน</b>	<b>7,944,385,364.17</b>	<b>60.12</b>	<b>7,715,211,606.16</b>	<b>58.59</b>	<b>229,173,758.01</b>	<b>2.97</b>
<b>ทุนของสหกรณ์</b>						
ทุนเรือนหุ้น	4,613,223,160.00	34.91	4,588,996,110.00	34.85	24,227,050.00	0.53
ทุนสำรอง	457,337,299.94	3.46	421,916,020.52	3.20	35,421,279.42	8.40
ทุนสะสมตามข้อบังคับ ระเบียบ และอื่น ๆ	134,911,657.72	1.02	90,182,262.16	0.68	44,729,395.56	49.60
กำไรสุทธิ	65,029,884.52	0.49	352,404,892.43	2.68	(287,375,007.91)	(81.55)
<b>รวมทุนของสหกรณ์</b>	<b>5,270,502,002.18</b>	<b>39.88</b>	<b>5,453,499,285.11</b>	<b>41.41</b>	<b>(182,997,282.93)</b>	<b>(3.36)</b>
<b>รวมหนี้สินและทุนของสหกรณ์</b>	<b>13,214,887,366.35</b>	<b>100.00</b>	<b>13,168,710,891.27</b>	<b>100.00</b>	<b>46,176,475.08</b>	<b>0.35</b>



ประมาณการอัตราผลตอบแทนการลงทุนโดยเฉลี่ย (นำทุนดำเนินงานไปใช้หาประโยชน์)

ณ 28 กุมภาพันธ์ 2568

แหล่งเงินทุน	จำนวนเงิน (ล้านบาท)	สัดส่วน เงินลงทุน	อัตรา ผลตอบแทน	อัตราส่วน รายได้เปรียบเทียบ	หมายเหตุ
เงินกู้เพื่อการศึกษาสมาชิก	-	0.00%	5.25%	-	
เงินกู้สวัสดิการประกันชีวิตกลุ่ม	-	0.00%	5.25%	-	
เงินให้สมาชิกกู้ยืม(สามัญ)/รวมหนี้	9,810.25	74.24%	5.00%	490.51	
เงินให้สมาชิกกู้ยืม(ลูกเงิน)	27.69	0.21%	5.00%	1.38	
เงินกู้เพื่อช่วยเหลือผู้ค้าประกัน	5.97	0.05%	1.00%	0.06	
เงินกู้เพื่อชำระหนี้บัตรเครดิต	5.65	0.04%	5.25%	0.30	
เงินกู้โครงการสามัญพิเศษลดส่งต้น	19.80	0.15%	5.25%	1.04	
เงินกู้สวัสดิการโครงการอาชีพเสริม	3.98	0.03%	3.50%	0.14	
เงินกู้สวัสดิการเอทีเอ็มดำรงชีพ	76.41	0.58%	5.00%	3.82	
เงินกู้วิสาหกิจ	454.24	3.44%	4.75%	21.58	
เงินกู้สวัสดิการศพ.	1.19	0.01%	5.25%	0.06	
เงินกู้แก้ปัญหาหนี้ในระบบ	0.10	0.00%	4.00%	0.00	
เงินกู้โครงการรวมหนี้บ้านสุข	1,771.80	13.41%	5.00%	88.59	
เงินกู้สวัสดิการพิเศษรวมหนี้บ้านสุข	22.70	0.17%	5.00%	1.14	
เงินกู้สวัสดิการเพื่อความมั่นคง	845.00	6.39%	6.25%	52.81	
เงินฝากธนาคาร	115.79	0.88%	0.25%	0.29	
เงินลงทุนระยะยาว(หุ้นชุมนุม)	29.43	0.22%	5.01%	1.47	ประมาณการ
ลงทุนในทรัพย์สิน(เช่น อาคาร)	12.73	0.10%	0.00%	-	ปกติไม่มีผลตอบแทน
สินทรัพย์อื่น (เงินยืมทดลองสินไหมค้ำรับ)	12.16	0.09%	0.00%	-	ปกติไม่มีผลตอบแทน
<b>รวมเงินลงทุน</b>	<b>13,214.89</b>	<b>100.00%</b>		<b>663.20</b>	

**อัตราผลตอบแทนถัวเฉลี่ยถ่วงน้ำหนักของการลงทุน**

- คำนวณได้ดังนี้  $(663.20 \times 100) / 13,214.89 = 5.02 \%$

บทสรุปสัดส่วนทรัพย์สินที่สำคัญ	1. เป็นเงินกู้ยืมที่สมาชิก	98.67 %
	2. ลงทุนในทรัพย์สิน(เช่น อาคาร)	0.10 %
	3. เงินฝากคงเหลือ ณ วันสิ้นเดือน	0.92 %
	4. อื่น ๆ ลงทุนในหุ้นชุมนุม ลูกหนี้เงินยืมทดลอง ฯลฯ	0.31 %
	<b>รวมทั้งสิ้น</b>	<b>100.00 %</b>

## สรุปประมาณการอัตราผลตอบแทนการลงทุน (ต้นทุนภาพรวมทั้งสิ้น)

ณ วันที่ 28 กุมภาพันธ์ 2568

ลำดับที่	แหล่งที่มาของเงินทุน	จำนวนเงิน (ล้านบาท)	สัดส่วน เงินทุน	อัตราต้นทุน	อัตราส่วน ต้นทุนเปรียบเทียบ
1	<b>**ทุนเรือนหุ้น** ประมาณการไม่น้อยกว่า</b>	4,613.22	34.91%	5.00%	230.66
2	<b>เงินรับฝาก</b>				
	เงินฝากออมทรัพย์ / ออมทรัพย์ ATM / นิติบุคคล/อาชีพเสริม	199.06	1.51%	2.75%	5.47
	เงินฝากออมทรัพย์(พิเศษ) / เงินออมร.ร. / สมทบ / นิติบุคคล	2,120.10	16.04%	3.25%	68.90
	เงินฝากออมทรัพย์ดำรงชีพ	510.62	3.86%	3.50%	17.87
	เงินฝากออมทรัพย์สหกรณ์อื่น(ประเภท 3)	215.87	1.63%	3.15%	6.80
	เงินฝากออมทรัพย์พิเศษ(สหกรณ์อื่น)	0.01	0.00%	2.50%	0.00
	<b>รวม</b>	<b>3,045.66</b>	<b>23.05%</b>		
3	<b>เงินเบิกเกินบัญชีและตัวสัญญาใช้เงิน</b>				
	<b>เงินเบิกเกินบัญชี.กรุงเทพ</b>	-	0.00%	6.87%	-
	<b>เงินเบิกเกินบัญชี.ทหารไทยธนชาติ</b>	-	0.00%	6.925%	-
	ตัวสัญญาใช้เงิน ธ.ออมสิน	1,220.00	9.23%	3.20%	39.04
	ตัวสัญญาใช้เงิน ธกส.	1,290.00	9.76%	3.15%	40.64
	<b>รวม</b>	<b>2,510.00</b>	<b>18.99%</b>		
4	<b>เงินกู้ (ระยะสั้น)</b>				
	เงินกู้ สอ.ครุตราด จก. (ระยะสั้น)	111.00	0.84%	3.20%	3.55
	เงินกู้ สอ.พ.บ.การบินไทย จก. (ระยะสั้น)	183.33	1.39%	3.20%	5.87
	เงินกู้ สอ.สาธารณสุขตราด จก. (ระยะสั้น)	50.00	0.38%	3.20%	1.60
	<b>รวม</b>	<b>344.33</b>	<b>2.61%</b>		
5	<b>เงินกู้ (ระยะยาว)</b>				
	เงินกู้สอ.ครุตราด จก. (ระยะยาว)	76.00	0.58%	3.20%	2.43
	เงินกู้สอ.ครุสมุทรสาคร จก. (ระยะยาว)	57.50	0.44%	3.20%	1.84
	เงินกู้ ชสอ. (ระยะยาว)	1,080.90	8.18%	3.60%	38.91
	เงินกู้ ชสอ. (ระยะยาว)	38.25	0.29%	3.10%	1.19
	เงินกู้ ชสอ. (ระยะยาว)	17.20	0.13%	2.50%	0.43
	เงินกู้ ชสอ. (ระยะยาว)	86.00	0.65%	3.00%	2.58
	เงินกู้ สอ.มหาวิทยาลัยมหิดล จก. (ระยะยาว)	75.00	0.57%	2.70%	2.03
	เงินกู้ สอ.มหาวิทยาลัยมหิดล จก. (ระยะยาว)	43.00	0.33%	3.30%	1.42
	เงินกู้ สอ.มหาวิทยาลัยมหิดล จก. (ระยะยาว)	147.20	1.11%	3.60%	5.30
	เงินกู้สอ.ครุกรมสามัญศึกษา จก. (ระยะยาว)	48.80	0.37%	3.20%	1.56
	เงินกู้สอ.ครุกรมสามัญศึกษา จก. (ระยะยาว)	332.80	2.52%	3.40%	11.32
	<b>รวม</b>	<b>2,002.65</b>	<b>15.15%</b>		
6	<b>หนี้สินอื่น</b>				

## สรุปประมาณการอัตราผลตอบแทนการลงทุน (ต้นทุนภาพรวมทั้งสิ้น)

ณ วันที่ 28 กุมภาพันธ์ 2568

ลำดับที่	แหล่งที่มาของเงินทุน	จำนวนเงิน (ล้านบาท)	สัดส่วน เงินทุน	อัตราต้นทุน	อัตราส่วน ต้นทุนเปรียบเทียบ
	เงินค้ำประกันเจ้าหน้าที่	0.54	0.00%	2.75%	0.01
	หนี้สินอื่น (ไม่มีต้นทุน)	41.19	0.31%	0.00%	-
	รวม	41.73	0.32%		
7	ทุน (ไม่มีต้นทุน)				
	ทุนสะสมตามข้อบังคับ	134.91	1.02%	0.00%	-
	ทุนสำรอง	457.34	3.46%	0.00%	-
	กำไรสุทธิสะสมประมาณ (ก.พ. 68)	65.03	0.49%	0.00%	-
	รวม	657.28	4.97%		
	รวมเงินลงทุน	13,214.87	100.00%		489.42

## ต้นทุนถัวเฉลี่ยของการลงทุน

- อัตราดอกเบี้ยถัวเฉลี่ยของเงินลงทุน  $(489.42 \times 100) / 13,214.87 = 3.70\%$
- อัตราส่วนค่าใช้จ่ายต่อสินทรัพย์(จากงบประมาณปีบัญชี 2567)  $(65.13 \times 100) / 13,214.87 = 0.49\%$

**ต้นทุนถัวเฉลี่ยของการลงทุน = 4.19 %**

## บทสรุป

	ภาพรวม	เฉพาะสามัญ
สหกรณ์ได้รับผลตอบแทนถัวเฉลี่ยในสินทรัพย์ในอัตราร้อยละ	5.02	<b>**5.00**</b>
และมีต้นทุนของค่าใช้จ่ายของเงินทุนในอัตราร้อยละ	4.19	<b>**4.19**</b>
ผลตอบแทนการปล่อยเงินกู้หรือกำไรในอัตราร้อยละ	0.83	<b>**0.81**</b>

## สรุปรายละเอียดต้นทุนดำเนินงานในมิติต่าง ๆ

ระหว่างปีบัญชี 2568

รายการ	ธ.ค.	ม.ค.	ก.พ.	มี.ค.	เม.ย.	พ.ค.	มิ.ย.	ก.ค.	ส.ค.	ก.ย.	ต.ค.	พ.ย.	ถัวเฉลี่ย
อัตราดอกเบี้ยเงินกู้สามัญ	5.00	5.00	5.00										5.00
อัตราต้นทุนเงินภาพรวม (รวมปันผล 5%)	3.71	3.71	3.70										3.71
อัตราต้นทุนค่าใช้จ่ายบริหารจัดการ	0.49	0.49	0.49										0.49
อัตราต้นทุนภาพรวม	4.20	4.20	4.19										4.20
ส่วนต่างในการบริหารภาพรวม	0.80	0.80	0.81	-	-	-	-	-	-	-	-	-	0.80
วิเคราะห์ต้นทุนเงิน :-													-
อัตราต้นทุนกรณีไม่ประมาณปันผล	1.97	1.97	1.97										1.970
อัตราต้นทุนเงินรับฝาก (เฉลี่ยถ่วงน้ำหนัก)	3.25	3.25	3.25										3.250
อัตราต้นทุนแหล่งเงินกู้ (เฉลี่ยถ่วงน้ำหนัก)	3.28	3.29	3.29										3.287
อัตราต้นทุนเงินกู้เงินรับฝากเฉลี่ย (เฉลี่ยถ่วงน้ำหนัก)	3.27	3.27	3.27										3.270

ต้นทุนเงินทุกรายการต้องบวกค่าใช้จ่ายในการดำเนินการ ซึ่งของสหกรณ์ปีนี้ประมาณ ร้อยละ 0.49

**รายงานสรุปการวิเคราะห์ติดตามผลการดำเนินงาน ด้านประมาณการผลตอบแทนการลงทุน (เงินปันผลและเงินเฉลี่ยคืน)**  
ระหว่างปีบัญชี 2567

กลับไปหน้าสารบัญ

หน่วย : ล้านบาท

รายการ	ธ.ค.	ม.ค.	ก.พ.	มี.ค.	เม.ย.	พ.ค.	มิ.ย.	ก.ค.	ส.ค.	ก.ย.	ต.ค.	พ.ย.	เฉลี่ยสะสม	เกิดจริง
อัตราดอกเบี้ยเงินกู้ (%)	5.25	5.25	5.00	5.00	5.00	5.00	5.00	5.00	5.00	5.00	5.00	5.00	5.04	
หัก ต้นทุนเงิน(ที่มาเงินทุน)โดยเฉลี่ย (%)	3.64	3.71	3.72	3.71	3.73	3.72	3.69	3.66	3.66	3.65	3.65	3.65	3.68	
ต้นทุนค่าใช้จ่ายในการดำเนินการ(%)	0.47	0.47	0.47	0.47	0.47	0.46	0.46	0.46	0.46	0.46	0.46	0.46	0.46	
รวมต้นทุนดำเนินงาน (%)	4.11	4.18	4.19	4.18	4.20	4.18	4.15	4.12	4.12	4.11	4.11	4.11	4.15	
ส่วนต่างการบริหาร (%)	1.14	1.07	0.81	0.82	0.80	0.82	0.85	0.88	0.88	0.89	0.89	0.89	0.90	
ประมาณรายรับทั้งปี	676.91	676.24	646.67	649.11	649.46	651.28	652.28	655.52	656.36	658.09	660.06	658.94	657.58	658.94
หัก ประมาณต้นทุนเงิน	241.99	247.32	250.23	250.98	253.37	252.76	251.12	250.55	251.53	250.45	249.48	249.48	249.94	250.02
ค่าใช้จ่ายตามงบประมาณ	59.92	59.92	59.92	59.92	59.92	59.92	59.92	59.92	59.92	59.92	59.92	59.92	59.92	54.91
กำไรสุทธิโดยประมาณ	375.00	369.00	336.52	338.21	336.17	338.60	341.24	345.05	344.91	347.72	350.66	349.54	347.72	352.40
จัดสรร - เงินปันผลขั้นต่ำ 5%	225.46	225.76	226.09	226.59	226.77	226.82	227.01	227.35	227.76	228.29	228.88	228.88	227.14	225.43
- ทุนสำรอง	37.50	36.90	33.65	33.82	33.62	33.86	34.12	34.51	34.49	34.77	35.07	34.95	34.77	35.42
- ทุนเพื่อความมั่นคงประมาณ	20.00	20.00	20.00	20.00	20.00	20.00	19.50	19.50	19.50	19.50	19.00	19.00	19.67	19.56
- ทุนสงเคราะห์สมาชิก	5.00	5.00	5.00	5.00	5.00	5.00	5.00	5.00	5.00	5.00	5.00	5.00	5.00	5.00
*** - ทุนสวัสดิการประกัน-ปลงศพ	20.00	20.00	20.00	19.09	19.02	18.98	18.96	18.95	18.94	18.94	18.45	18.45	19.15	20.75
*** - ทุนอื่น ๆ	0.50	0.50	0.50	0.50	0.50	0.50	0.50	0.50	0.50	0.50	0.50	0.50	0.50	0.49
- โบนัสและอื่น ๆ ประมาณ	4.80	4.80	4.80	4.80	4.80	4.80	4.80	4.80	4.80	4.38	4.74	4.74	4.76	4.72
- เหลือเฉลี่ยคืนประมาณ	61.74	56.04	26.48	28.41	26.46	28.64	31.35	34.45	33.92	36.34	39.02	38.02	36.74	41.00
	9.12%	8.29%	4.09%	4.38%	4.07%	4.40%	4.81%	5.25%	5.17%	5.52%	5.91%	5.77%	5.59	9.30%
ถ้าปันผล 5.20% เฉลี่ยคืนประมาณ	7.79%	6.95%	2.70%	2.98%	2.68%	3.00%	3.41%	3.87%	3.78%	4.13%	4.54%			
เฉลี่ยสะสมถึงปัจจุบัน	7.79%	7.37%	5.81%	5.11%	4.62%	4.35%	4.22%	4.17%	4.13%	4.13%	4.17%			

\*\*\*หมายเหตุ\*\* ประมาณนี้ยังไม่รวมหนี้ที่ไม่ก่อให้เกิดรายได้ Non - Performing Loan (NPL) ที่จะทำให้เกิดหนี้สงสัยจะสูญตามระเบียบนายทะเบียน หรือกฎกระทรวงใหม่

สมมุติกำไรตามประมาณการไว้ 347.72 ล้านบาท ตามที่เกิดจริงสะสม จัดสรรร้อยละ 2 ของกำไรสุทธิ เป็นเงิน 6.95 ล้านบาท

จากเงินเฉลี่ยคืนร้อยละ 2 (ตามมติที่ประชุมใหญ่) สมมุติมีรายได้ดอกเบี้ยรับทั้งปีตามเกิดจริงสะสม (ไม่รวมความมั่นคง) ประมาณ 600 ล้านบาท 12.00 ล้านบาท

รวมเป็นเงินทุนสวัสดิการประกันชีวิตกลุ่มและค่าปลงศพ ประมาณ 18.95 ล้านบาท

## รายงานสรุปการวิเคราะห์ติดตามผลการดำเนินงาน ด้านประมาณการผลตอบแทนการลงทุน (เงินปันผลและเงินเฉลี่ยคืน)

ระหว่างปีบัญชี 2568

หน่วย : ล้านบาท

รายการ	ธ.ค.	ม.ค.	ก.พ.	มี.ค.	เม.ย.	พ.ค.	มิ.ย.	ก.ค.	ส.ค.	ก.ย.	ต.ค.	พ.ย.	เฉลี่ยสะสม	เกิดจริง
อัตราดอกเบี้ยเงินกู้ (%)	5.00	5.00	5.00										5.00	
หัก ต้นทุนเงิน(ที่มาเงินทุน)โดยเฉลี่ย (%)	3.71	3.71	3.70										3.71	
ต้นทุนค่าใช้จ่ายในการดำเนินการ(%)	0.49	0.49	0.49										0.49	
รวมต้นทุนดำเนินงาน (%)	4.20	4.20	4.19	-	-	-	-	-	-	-	-	-	4.20	
ส่วนต่างการบริหาร (%)	0.80	0.80	0.81	-	-	-	-	-	-	-	-	-	0.80	
ประมาณรายรับทั้งปี	662.14	662.78	663.20										662.71	
หัก ประมาณต้นทุนเงิน	259.04	259.90	258.76										259.23	
ค่าใช้จ่ายตามงบประมาณ	65.13	65.13	65.13										65.13	
กำไรสุทธิโดยประมาณ	337.97	337.75	339.31	-	-	-	-	-	-	-	-	-	338.34	
จัดสรร - เงินปันผลขั้นต่ำ 5%	229.90	230.23	230.66										230.26	
- ทุนสำรอง	33.80	33.78	33.93	-	-	-	-	-	-	-	-	-	33.83	
- ทุนเพื่อความมั่นคงประมาณ	19.50	19.50	19.50										19.50	
- ทุนสงเคราะห์สมาชิก	5.00	5.00	5.00										5.00	
*** - ทุนสวัสดิการประกัน-ปลงศพ	18.77	18.76	18.77										18.77	
*** - ทุนอื่น ๆ	0.50	0.50	0.50										0.50	
- โบนัสและอื่น ๆ ประมาณ	4.80	4.80	4.80										4.80	
- เหลือเฉลี่ยคืนประมาณ	25.70	25.19	26.15	-	-	-	-	-	-	-	-	-	25.68	
	3.88%	3.80%	3.94%	#DIV/0!	#DIV/0!	#DIV/0!	#DIV/0!	#DIV/0!	#DIV/0!	#DIV/0!	#DIV/0!	#DIV/0!	3.87	
ถ้าปันผล 5.20% เฉลี่ยคืนประมาณ														
เฉลี่ยสะสมถึงปัจจุบัน														

\*\*\*หมายเหตุ\*\* ประมาณนี้ยังไม่รวมหนี้ที่ไม่ก่อให้เกิดรายได้ Non - Performing Loan (NPL) ที่จะทำให้เกิดหนี้สงสัยจะสูญตามระเบียบนายทะเบียน หรือกฎกระทรวงใหม่

สมมุติกำไรตามประมาณการไว้ 338.34 ล้านบาท ตามที่เกิดจริงสะสม จัดสรรร้อยละ 2 ของกำไรสุทธิ เป็นเงิน

6.77 ล้านบาท

จากเงินเฉลี่ยคืนร้อยละ 2 (ตามมติที่ประชุมใหญ่) สมมุติมีรายได้ดอกเบี้ยรับทั้งปีตามเกิดจริงสะสม (ไม่รวมความมั่นคง) ประมาณ 600 ล้านบาท

12.00 ล้านบาท

รวมเป็นเงินทุนสวัสดิการประกันชีวิตกลุ่มและค่าปลงศพ ประมาณ

18.77 ล้านบาท

## ประมาณการรายได้ ค่าใช้จ่ายในการดำเนินงาน และผลตอบแทน

ประจำปีบัญชี 2568

ข้อมูล ณ วันที่ 28 กุมภาพันธ์ 2568

หน่วย : ล้านบาท

รายการ	ธ.ค.	ม.ค.	ก.พ.	มี.ค.	เม.ย.	พ.ค.	มิ.ย.	ก.ค.	ส.ค.	ก.ย.	ต.ค.	พ.ย.	เฉลี่ย
ประมาณการรายได้ผลตอบแทนนำเงินไปใช้ประโยชน์	662.14	662.78	663.20										662.71
หัก ค่าใช้จ่ายดอกเบี้ยเงินกู้ และดอกเบี้ยเงินรับฝาก	259.04	259.90	258.76										259.23
กำไรขั้นต้น (ส่วนต่าง)	403.1	402.88	404.44	0	0	0	0	0	0	0	0	0	403.47
หัก ค่าใช้จ่ายดำเนินงาน (ค่าใช้จ่ายตามงบประมาณ กรณีใช้ 100%)	65.13	65.13	65.13										65.13
ไม่รวมค่าเสื่อมราคาและหนี้สงสัยจะสูญ(ถ้ามี)													-
กำไรจากการดำเนินงาน	337.97	337.75	339.31	-	-	-	-	-	-	-	-	-	338.34
หักเงินทุนสำรอง 10%	33.80	33.78	33.93	-	-	-	-	-	-	-	-	-	33.83
เงินบำรุงสันนิบาตสหกรณ์	0.03	0.03	0.03										0.03
กำไรหลังหักเงินทุนสำรอง+บำรุงฯ	304.14	303.95	305.35	-	-	-	-	-	-	-	-	-	304.48
กรณีปันผลร้อยละ 5.00 ใช้เงินประมาณ	229.90	230.23	230.66										230.26
กำไรหลังหักเงินทุนสำรอง/ปันผล	74.24	73.72	74.69	-	-	-	-	-	-	-	-	-	74.25
ทุนสวัสดิการเพื่อความมั่นคงประมาณ	19.50	19.50	19.50										19.50
ทุนรักษาระดับอัตราปันผล	0.02	0.02	0.02										0.02
ทุนศึกษาอบรม	0.05	0.05	0.05										0.05
ทุนสาธารณประโยชน์	0.12	0.12	0.12										0.12
ทุนสวัสดิการสงเคราะห์สมาชิก	5.00	5.00	5.00										5.00
ทุนช่วยเหลือค่าเบี้ยประกัน และค่าปลงศพ	18.74	18.74	18.77										18.75
ทุนเสริมสร้างความมั่นคง	0.30	0.30	0.30										0.30
โบนัส	4.80	4.80	4.80										4.80
คงเหลือวงเงินสำหรับเฉลี่ยคืนประมาณ	25.71	25.19	26.13	-	-	-	-	-	-	-	-	-	25.68
(คิดเป็นประมาณร้อยละ )	3.88	3.80	3.94	#DIV/0!	#DIV/0!	#DIV/0!	#DIV/0!	#DIV/0!	#DIV/0!	#DIV/0!	#DIV/0!	#DIV/0!	3.87

ปันผลร้อยละ 0.05 ใช้เงินประมาณ 2.2 ล้าน หรือเฉลี่ยคืนร้อยละ 1 ใช้เงินประมาณ 6 ล้านบาท

หรือ ปันผลร้อยละ 0.15 เทียบเท่าเฉลี่ยคืนประมาณร้อยละ 1

## การบริหารจัดการความเสี่ยง







### โครงสร้างทางการเงิน

สอ.ครุสระแก้ว จก. เปรียบเทียบตามเกณฑ์มาตรฐานความมั่นคงทางการเงินของสหกรณ์ออมทรัพย์ ปี พ.ศ. 2561

เกณฑ์มาตรฐาน	ณ วัน/เดือน/ปี สอ.ครุสระแก้ว จก.			
เกณฑ์สินทรัพย์	สิ้นปีบัญชี 2564	สิ้นปีบัญชี 2567	ปีบัญชี 2568 ณ 28/2/2568	หมายเหตุ
เงินฝากและเงินลงทุน 20 - 30% <small>(สินทรัพย์สภาพคล่อง ≥ 3%)</small>	0.99%	1.02%	1.10%	ต่ำกว่า
	1.70%	2.02%	3.58%	ต่ำกว่า
เงินให้สมาชิก/สหกรณ์อื่นกู้ 70 - 80% <small>(หนี้สินที่ไม่ก่อให้เกิดรายได้ &lt; 0.25% ของเงินให้กู้)</small>	98.72%	98.82%	98.71%	สูงกว่า
	0.10%	0.15%	0.15%	ต่ำกว่า
สินทรัพย์ถาวร < 10%	0.09%	10.00%	0.10%	ต่ำกว่า
เกณฑ์หนี้สินและทุน				
เงินรับฝาก 60 - 70%	22.69%	23.06%	23.05%	ต่ำกว่า
เงินรับฝาก 60 - 70% (กรณีไม่รวมเงินฝากสหกรณ์อื่น)			21.41%	ต่ำกว่า
เงินกู้ยืมภายนอก ไม่เกินทุนของสหกรณ์	0.84 เท่า	0.84 เท่า	0.92	ต่ำกว่า
ทุนเรือนหุ้น 20 - 30%	35.90%	34.85%	34.91%	สูงกว่า
ทุนสำรอง ≥ 10%	2.47%	3.20%	3.46%	ต่ำกว่า

\*\*หมายเหตุ\*\* เปรอร์เซ็นต์เปรียบเทียบต่อทุนดำเนินงานของสหกรณ์นั้นๆ

ตัวชี้วัดต้ององค์ประกอบในมิติอื่นๆ ประกอบด้วย

1. เกณฑ์มาตรฐานความมั่นคงทางการเงินของสหกรณ์ออมทรัพย์ (ข้อมูลนี้
2. เกณฑ์การวัดพื้นฐานความเป็นสหกรณ์ออมทรัพย์
3. เกณฑ์บริหารความเสี่ยงของสหกรณ์ออมทรัพย์
4. แนวทางธรรมาภิบาลของสหกรณ์ออมทรัพย์

ที่มา : ชุมชมสหกรณ์ออมทรัพย์แห่งประเทศไทย







รายการเคลื่อนไหวหนี้สงสัยจะสูญและมูลหนี้ที่ไม่ก่อให้เกิดรายได้ (NPL) ระหว่างปีบัญชี 2567

รายการ	ธ.ค.	ม.ค.	ก.พ.	มี.ค.	เม.ย.	พ.ค.	มิ.ย.	ก.ค.	ส.ค.	ก.ย.	ต.ค.	พ.ย.
ลูกหนี้ขาดสมาชิกภาพ	96,467,922.15	96,935,968.82	99,479,144.83	99,890,765.87	98,664,320.24	92,683,658.84	91,438,722.66	92,144,746.32	88,955,004.23	89,433,358.82	89,885,938.58	85,410,288.24
จำนวนคน	123	126	127	124	124	121	118	117	116	114	114	111
หนี้ที่ไม่ก่อให้เกิดรายได้(เงินต้น)	15,804,170.07	15,737,138.84	15,661,901.79	15,589,214.21	15,517,372.55	15,444,220.70	15,374,954.26	15,303,845.44	15,233,174.13	19,109,607.42	19,287,333.94	19,203,713.34
จำนวนคน	18	18	18	18	18	18	18	18	18	21	19	19
หนี้สงสัยจะสูญค่าใช้จ่าย เพิ่ม (ลด) / เดือน เฉพาะเงินต้น	(38,360.70)	(22,286.01)	(24,102.47)	(24,130.91)	(22,957.23)	(22,753.68)	(22,655.09)	675,971.13	(81,364.51)	4,046,257.72	(66,451.06)	(4,161,889.60)
เพิ่ม (ลด) สะสมจากต้นปีถึงปัจจุบัน	(38,360.70)	(60,646.71)	(84,749.18)	(108,880.09)	(131,837.32)	(154,591.00)	(177,246.09)	498,725.04	417,360.53	4,463,618.25	4,397,167.19	235,277.59

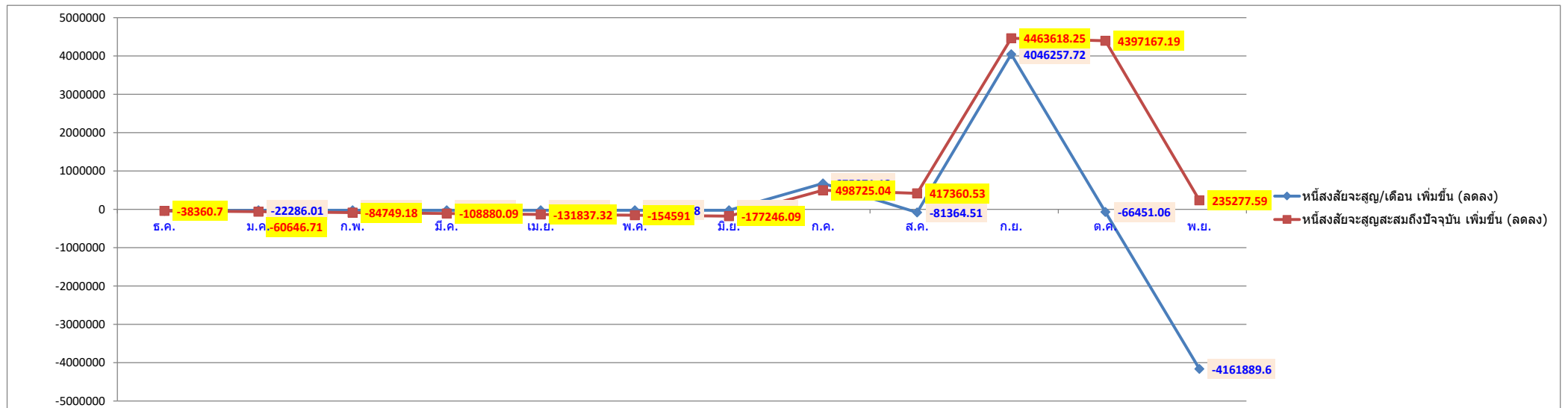

รายการเคลื่อนไหวหนี้สงสัยจะสูญและมูลหนี้ที่ไม่ก่อให้เกิดรายได้ (NPL) ระหว่างปีบัญชี 2568

รายการ	ธ.ค.	ม.ค.	ก.พ.	มี.ค.	เม.ย.	พ.ค.	มิ.ย.	ก.ค.	ส.ค.	ก.ย.	ต.ค.	พ.ย.
ลูกหนี้ขาดสมาชิกภาพ	84,021,473.79	83,279,745.49	83,986,070.14									
จำนวนคน	107	106	106									
หนี้ที่ไม่ก่อให้เกิดรายได้(เงินต้น)	19,150,931.41	19,086,038.39	19,014,057.69									
จำนวนคน	19	19	19									
หนี้สงสัยจะสูญค่าใช้จ่าย เพิ่ม (ลด) / เดือน	451,695.67	(9,026.16)	493,581.14									
เฉพาะเงินต้น												
เพิ่ม (ลด) สะสมจากต้นปีถึงปัจจุบัน	451,695.67	442,669.51	936,250.65	936,250.65	936,250.65	936,250.65	936,250.65	936,250.65	936,250.65	936,250.65	936,250.65	936,250.65

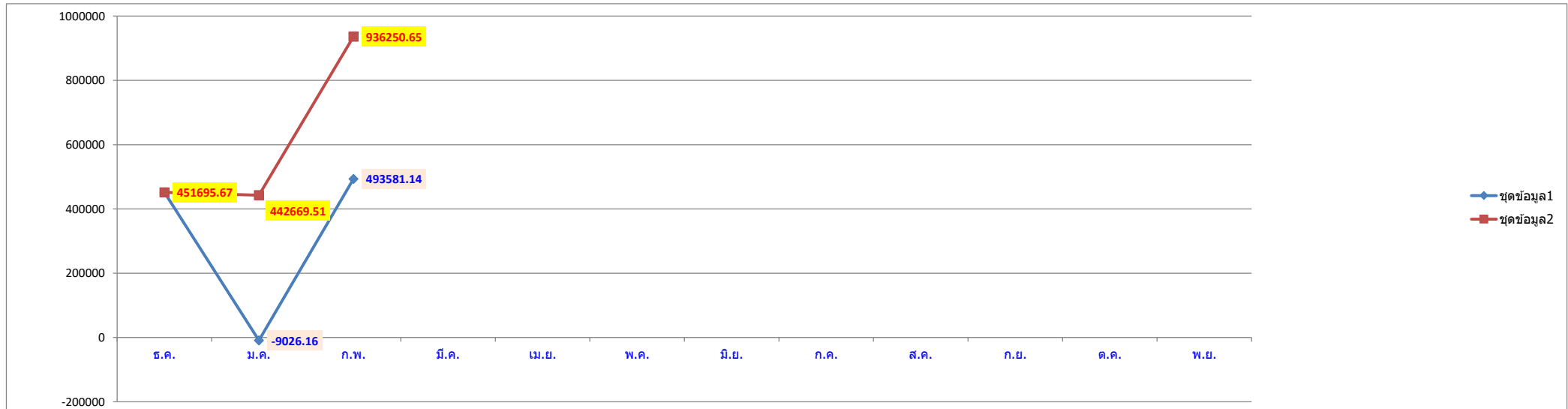

สหกรณ์ออมทรัพย์ครูสระแก้ว จำกัด  
 รายละเอียดการเคลื่อนไหวค่าเผื่อน้ำสงสัยจะสูญ-ลูกหนี้เงินให้กู้ (ลูกหนี้ขาดสมาชิกภาพ / ปลด)  
 ระหว่างปีบัญชี 2555 - ปัจจุบัน

รายการ	ปีบัญชี																			
	2555	2556	2557	2558	2559	2560	2561	2562	2563		2564		2565		2566		2567		2568 (ณ 28 ก.พ. 2568)	
									จำนวนเงิน	ราย	จำนวนเงิน	ราย	จำนวนเงิน	ราย	จำนวนเงิน	ราย	จำนวนเงิน	ราย	จำนวนเงิน	ราย
มูลหนี้ลูกหนี้ขาดสมาชิกภาพ (ปลด)	87,201.13	-	-	34,158,380.81	47,430,319.95	50,893,547.17	67,797,637.72	83,657,079.82	98,062,792.10	111	98,436,568.94	116	100,959,601.64	123	97,530,036.31	123	85,410,288.24	111	83,986,070.14	106
มูลหนี้ลูกหนี้ที่ตั้งค่าเผื่อน้ำสงสัยจะสูญ (NPL)									11,119,819.91		12,063,906.15		16,155,997.20		15,955,520.32		19,203,713.34		19,203,713.34	
ค่าเผื่อน้ำสงสัยจะสูญ (สะสม)	17,440.23	-	-	1,718,589.91	1,352,395.47	1,016,429.09	1,494,156.85	2,114,543.76	2,463,963.92	12	3,497,177.63	13	4,375,865.12	18	4,479,604.40	18	4,714,881.99	19	5,651,132.64	19
หนี้สงสัยจะสูญเพิ่มขึ้น (ลดลง) ต่อปี	17,440.23	(17,440.23)	-	1,718,589.91	(366,194.44)	(335,966.38)	477,727.76	620,386.91	349,420.16		1,033,213.71		878,687.49		103,739.28		235,277.59		936,250.65	
<b>ดอกเบี้ยค้างรับ</b>																				

กราฟแสดงการเคลื่อนไหวหนี้สงสัยจะสูญ เพิ่มขึ้น (ลดลง) ระหว่างปีบัญชี 2555 - ปัจจุบัน

หน่วย : ล้านบาท

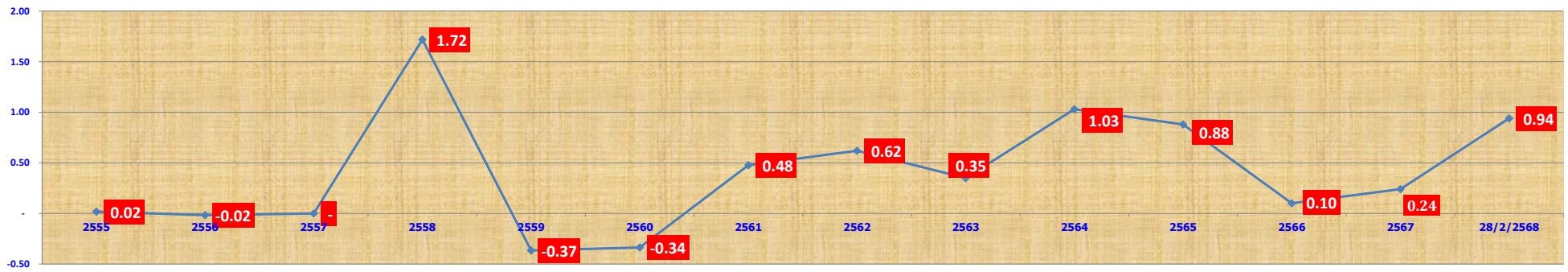

ยอดส่งเก็บ/เดือน (ปีบัญชี 2563) หน่วย : ล้านบาท	เดือน												รวมทั้งสิ้น	เฉลี่ย ต่อเดือน
	ธ.ค.	ม.ค.	ก.พ.	มี.ค.	เม.ย.	พ.ค.	มิ.ย.	ก.ค.	ส.ค.	ก.ย.	ต.ค.	พ.ย.		
	117.38	117.85	116.30	117.21	122.13	116.32	112.50	110.91	109.33	107.83	106.46	106.89		

ยอดส่งเก็บ/เดือน (ปีบัญชี 2564) หน่วย : ล้านบาท	เดือน												รวมทั้งสิ้น	เฉลี่ย ต่อเดือน
	ธ.ค.	ม.ค.	ก.พ.	มี.ค.	เม.ย.	พ.ค.	มิ.ย.	ก.ค.	ส.ค.	ก.ย.	ต.ค.	พ.ย.		
	107.33	107.37	106.68	107.94	113.49	113.10	112.15	112.25	111.95	101.54	101.97	101.74		

ยอดส่งเก็บ/เดือน (ปีบัญชี 2565) หน่วย : ล้านบาท	เดือน												รวมทั้งสิ้น	เฉลี่ย ต่อเดือน
	ธ.ค.	ม.ค.	ก.พ.	มี.ค.	เม.ย.	พ.ค.	มิ.ย.	ก.ค.	ส.ค.	ก.ย.	ต.ค.	พ.ย.		
	110.28	109.96	109.24	110.09	105.94	106.49	106.10	107.37	105.58	105.55	105.99	105.79		

ยอดส่งเก็บ/เดือน (ปีบัญชี 2566) หน่วย : ล้านบาท	เดือน												รวมทั้งสิ้น	เฉลี่ย ต่อเดือน
	ธ.ค.	ม.ค.	ก.พ.	มี.ค.	เม.ย.	พ.ค.	มิ.ย.	ก.ค.	ส.ค.	ก.ย.	ต.ค.	พ.ย.		
	106.51	106.51	105.94	106.88	110.02	110.64	109.92	110.62	108.03	108.03	108.33	108.53		

ยอดส่งเก็บ/เดือน (ปีบัญชี 2567) หน่วย : ล้านบาท	เดือน												รวมทั้งสิ้น	เฉลี่ย ต่อเดือน
	ธ.ค.	ม.ค.	ก.พ.	มี.ค.	เม.ย.	พ.ค.	มิ.ย.	ก.ค.	ส.ค.	ก.ย.	ต.ค.	พ.ย.		
	108.87	108.84	108.47	109.29	113.07	113.03	112.53	112.98	108.83	108.01	108.23	108.62		

สหกรณ์ออมทรัพย์ครูสระแก้ว จำกัด														
ตารางแสดงเงินส่งเก็บ ระหว่างเดือน (ปีบัญชี 2568)														
รายการ	เดือน												รวมทั้งสิ้น	เฉลี่ย ต่อเดือน
	ธ.ค.	ม.ค.	ก.พ.	มี.ค.	เม.ย.	พ.ค.	มิ.ย.	ก.ค.	ส.ค.	ก.ย.	ต.ค.	พ.ย.		
	คืนเงินกู้ทุกประเภท	39.01	39.14	44.19	39.63									
เงินฝากทุกประเภท	4.75	4.77	4.80	4.83										4.79
ทุนเรือนหุ้น****	9.56	9.59	9.61	9.65										9.60
ดอกเบี้ยเงินกู้ทุกประเภท	55.80	56.00	50.64	56.07										54.63
อื่น ๆ เช่น เก็บค่าฯ/เบี้ยประกันชีวิต	0.17	0.16	0.17	0.18										0.17
ยอดส่งเก็บ/เดือน	109.29	109.66	109.41	110.36	-	-	-	-	-	-	-	-	-	109.68

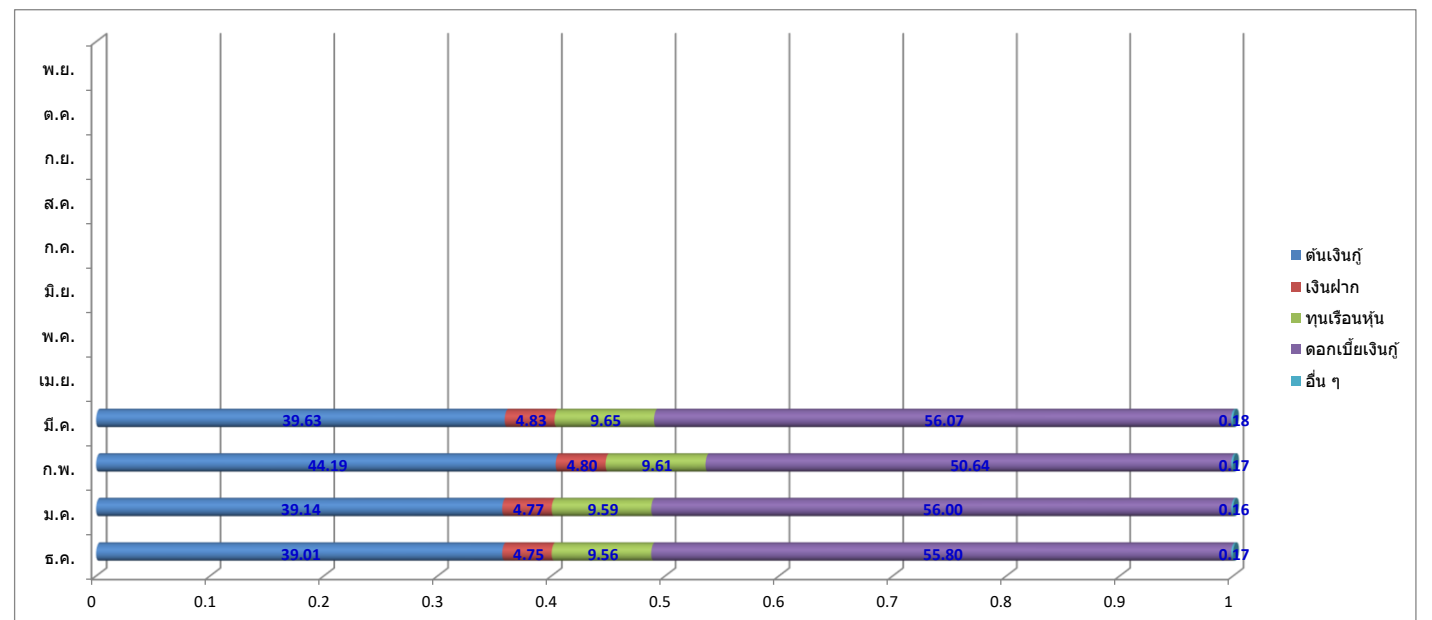



ประมาณการรายรับ - รายจ่ายประจำ เดือน กุมภาพันธ์ 2568 (CASH FLOW) (ปกติรายเดือน)					
ประมาณการรายรับ (ส่งเก็บ ก.พ.)		ประมาณการรายจ่าย			
รายการ	เงินส่งเก็บ (บาท)	รายการ	เงินสด (บาท)	ดอกเบี้ย (บาท)	รวม (บาท)
เงินให้กู้แก่สมาชิกสามัญ	31,862,196.82	ตัวสัญญาใช้เงินออมสิน	-	3,041,315.07	3,041,315.07
เงินกู้โครงการแก้ไขปัญหาน้ำนลิน	177,602.66	ตัวสัญญาใช้เงินร.ก.ส.	-	2,436,287.67	2,436,287.67
เงินให้กู้แก่สมาชิกฉุกเฉิน	1,101,892.53	เงินกู้ระยะสั้นสอ.สธ.ตราด		122,739.73	122,739.73
เงินกู้สวัสดิการเอทีเอ็มดำรงชีพ	419,610.00		-		-
เงินกู้สวัสดิการบัตรเครดิต		เงินกู้สอ.ศรูดรชา 1 (สั้น)	-	272,482.19	272,482.19
เงินกู้สวัสดิการเพื่อความมั่นคงฯ	43,455.35	เงินกู้สอ.ศรูดรชา 2 (ยาว)	1,000,000.00	189,019.18	1,189,019.18
เงินกู้สวัสดิการ ชพค.	2,500.00	เงินกู้สอ. 1(ยาว)	1,000,000.00	1,278,641.10	2,278,641.10
เงินกู้วีชฐฐานะ	2,774,010.89	เงินกู้สอ. 2(ยาว)	1,000,000.00	1,275,603.83	2,275,603.83
เงินกู้โครงการรวมหนี้ปันสุข	161,716.14	เงินกู้สอ. 3(ยาว)	272,800.00	16,209.01	289,009.01
เงินกู้สวัสดิการพิเศษรวมหนี้ปันสุข	2,562,695.43	เงินกู้สอ. 4(ยาว)	377,500.00	76,306.71	453,806.71
เงินกู้โครงการอาชีพเสริม	3,285.03	เงินกู้สอ. 5(ยาว)	500,000.00	376,964.38	876,964.38
เงินกู้เพื่อช่วยเหลือผู้ค้าประกัน	28,311.31	เงินกู้สอ. 6(ยาว)	2,000,000.00	66,279.45	2,066,279.45
<b>รวมต้นเงินกู้ทุกประเภท</b>	<b>39,137,276.16</b>	เงินกู้สอ. 7(ยาว)	400,000.00	33,753.42	433,753.42
เงินฝากออมทรัพย์	499,055.00	เงินกู้สอ. 8(ยาว)	2,000,000.00	202,520.55	2,202,520.55
เงินฝากออมทรัพย์พิเศษ	3,868,600.00				-
เงินฝากออมทรัพย์เอทีเอ็ม	406,350.00				-
					-
<b>รวมเงินฝากทุกประเภท</b>	<b>4,774,005.00</b>	เงินกู้สอ.ศรูดรชาสามัญศึกษา 1(ยาว)	5,600,000.00	133,540.82	5,733,540.82
<b>ทุนเรือนหุ้น</b>	<b>9,589,900.00</b>	เงินกู้สอ.ศรูดรชาสามัญศึกษา 2(ยาว)	11,200,000.00	11,200,000.00	22,400,000.00
ดอกเบี้ยรับเงินให้กู้สามัญ	41,486,909.48	เงินกู้สอ.มหาวิทยาลัยมหิดล 1(ยาว)	12,500,000.00	181,232.88	12,681,232.88
ดอกเบี้ยรับเงินกู้ฉุกเฉิน	107,395.56	เงินกู้สอ.มหาวิทยาลัยมหิดล 2(ยาว)	3,000,000.00	116,449.32	3,116,449.32
ดอกเบี้ยรับเงินกู้โครงการแก้ไขปัญหาน้ำ	126,697.34	เงินกู้สอ.มหาวิทยาลัยมหิดล 3(ยาว)	4,400,000.00	418,665.21	4,818,665.21
ดอกเบี้ยรับเงินกู้เพื่อแก้ไขหนี้ธนาคาร	339.68				-
ดอกเบี้ยรับสวัสดิการประกันชีวิตกลุ่ม		เงินกู้สอ.พนักงานบ.การบินไทย(สั้น)	16,667,000.00	508,493.15	17,175,493.15
ดอกเบี้ยรับสวัสดิการชพค.	5,350.04	เงินกู้สอ.ศรูดรชาตราด(ยาว)	2,250,000.00	146,673.97	2,396,673.97
ดอกเบี้ยรับสามัญพิเศษ(ลดส่งเงินต้น)	88,277.73				-
ดอกเบี้ยรับสวัสดิการเพื่อความมั่นคง	4,498,746.73				-
ดอกเบี้ยรับเงินสวัสดิการชำระบัตรเครดิต	25,179.35				-
ดอกเบี้ยรับเงินกู้โครงการอาชีพเสริม	314.97				-
ดอกเบี้ยรับเงินกู้วีชฐฐานะ	1,693,369.11				-
ดอกเบี้ยรับเอทีเอ็มดำรงชีพ	333,697.76				-
ดอกเบี้ยรับเงินกู้โครงการรวมหนี้ปันสุข	7,538,454.57				-
ดอกเบี้ยรับเงินกู้สวัสดิการพิเศษรวมหนี้ปันสุข	87,303.86				-
ดอกเบี้ยรับเงินช่วยเหลือผู้ค้าประกัน	5,118.69				-
<b>รวมดอกเบี้ยเงินกู้ทุกประเภท</b>	<b>55,997,154.87</b>				-
ค่าธรรมเนียมแรกเข้า	5,000.00				-
เงินเรียกเก็บผู้ค้าประกัน	157,035.86	ดอกเบี้ยจ่ายรับเงินฝากสหกรณ์อื่นประมาณ		750,000.00	750,000.00
เบี้ยประกันชีวิตประจำปี					-
<b>รวมอื่น ๆ</b>	<b>162,035.86</b>	ค่าใช้จ่ายในการดำเนินงานปกติอยู่ที่ประมาณ			1,000,000.00
<b>รวมประมาณการรายรับ</b>	<b>109,660,371.89</b>	<b>รวมประมาณการรายจ่าย</b>	<b>64,167,300.00</b>	<b>22,843,177.64</b>	<b>88,010,477.64</b>
		<b>คงเหลือประมาณรายรับ (รายจ่ายสุทธิ)</b>			<b>21,649,894.25</b>

\*\*หมายเหตุ\*\* ประมาณการจากรายรับ-รายจ่ายจริงประจำเดือน ตัวแปรการปล่อยกู้-รับคืนเงินกู้, การรับฝาก-ถอนเงิน, การถือหุ้นเพิ่ม-ลาออก เงินฝากเพิ่มจากการกู้สามัญ ฯลฯ เป็นต้น

## ประมาณการรายรับ-รายจ่ายประจำ

ระหว่างปีบัญชี 2568

เดือน	ประมาณการรายรับ (เงินส่งเก็บ)	ประมาณการรายจ่าย	ประมาณคงเหลือ สุทธิสิ้นเดือน	เงินฝากธนาคาร ณ วันสิ้นเดือนจริง
ธันวาคม	109,290,265.70	69,896,803.46	39,393,462.24	99,041,522.65
มกราคม	109,660,371.89	62,133,028.54	47,527,343.35	119,374,330.18
กุมภาพันธ์	109,660,371.89	88,010,477.64	21,649,894.25	115,794,225.81
			-	
			-	
			-	
			-	
			-	
			-	
			-	
			-	
			-	
พฤศจิกายน			-	
รวม	328,611,009.48	220,040,309.64		

ปัจจัยที่เกี่ยวข้องที่สำคัญในระหว่างเดือน - การให้เงินกู้ / การรับชำระหนี้คืนสมาชิก  
 - การฝาก - ถอนเงินของสมาชิก/สหกรณ์อื่น  
 - การโอนย้ายของสมาชิก (หุ้น-หนี้)

ผลลัพธ์ จัดการเงินกู้สหกรณ์อื่นเพิ่ม หรือออกตั๋วสัญญาใช้เงินธนาคาร / ชำระคืนตั๋วสัญญาใช้เงิน

สหกรณ์ออมทรัพย์ครูสระแก้ว จำกัด  
 รายละเอียดวงเงินการกู้ยืมหรือการค้าประกันของสหกรณ์ ปีบัญชี 2567  
 ณ วันที่ 28 ก.พ. 2568

หน่วย : (ล้านบาท)											
ชื่อ / ประเภทแหล่งเงินทุน	วงเงินกู้ อนุมัติ	หนี้คงเหลือ ณ ปัจจุบัน	วงเงินกู้ คงเหลือ	วงเงิน พร้อมใช้จริง	อัตรา/บ ปัจจุบัน	รายละเอียด					
						เลขที่สัญญา	วันออกตัว/เริ่มใช้	วันครบกำหนด	ชำระ/งวด	กำหนดชำระ	หลักประกัน
<b>ตัวสัญญาใช้เงินระยะสั้น(อายุตัวไม่เกิน 1 ปี) :-</b>											
ธนาคารกรุงไทย										ไม่เกิน 90 วัน	คณะกรรมการและผู้จัดการ
	500.00	-	500.00	500.00		(ส่วนอีก 1,000 ล้านบาทหากต้องการใช้จะต้องทำเรื่องขอใช้วงเงินเพิ่ม)					
ธนาคารทหารไทยธนชาติ	ไม่มีวงเงินตั้งแต่ 1 กุมภาพันธ์ 2567										
ธนาคารกรุงเทพ										ไม่เกิน 180 วัน	คณะกรรมการและผู้จัดการ
	300.00	-	300.00	300.00	-						
ธนาคารออมสิน		530.00			3.20%	1/2568	31 มกราคม 2568	5 มีนาคม 2568		ไม่เกิน 90 วัน	คณะกรรมการและผู้จัดการ
		690.00			3.20%	2/2568	31 มกราคม 2568	5 มีนาคม 2568		ไม่เกิน 90 วัน	คณะกรรมการและผู้จัดการ
	1,400.00	1,220.00	180.00	180.00							
ธนาคารเพื่อการเกษตร และสหกรณ์การเกษตร		80.00			3.15%	8225670056	9 ธันวาคม 2567	7 มีนาคม 2568		ไม่เกิน 180 วัน	คณะกรรมการและผู้จัดการ
		50.00			3.15%	8225680001	3 มกราคม 2568	2 เมษายน 2568		ไม่เกิน 180 วัน	คณะกรรมการและผู้จัดการ
		30.00			3.15%	8225680003	13 มกราคม 2568	11 เมษายน 2568		ไม่เกิน 180 วัน	คณะกรรมการและผู้จัดการ
		30.00			3.15%	8225680004	21 มกราคม 2568	18 เมษายน 2568		ไม่เกิน 180 วัน	คณะกรรมการและผู้จัดการ
		30.00			3.15%	8225680005	24 มกราคม 2568	23 เมษายน 2568		ไม่เกิน 180 วัน	คณะกรรมการและผู้จัดการ
		440.00			3.15%	8225680006	24 มกราคม 2568	23 เมษายน 2568		ไม่เกิน 180 วัน	คณะกรรมการและผู้จัดการ
		100.00			3.15%	8225680007	10 กุมภาพันธ์ 2568	9 พฤษภาคม 2568		ไม่เกิน 180 วัน	คณะกรรมการและผู้จัดการ
		100.00			3.15%	8225680008	11 กุมภาพันธ์ 2568	9 พฤษภาคม 2568		ไม่เกิน 180 วัน	คณะกรรมการและผู้จัดการ
		50.00			3.15%	8225680009	11 กุมภาพันธ์ 2568	9 พฤษภาคม 2568		ไม่เกิน 180 วัน	คณะกรรมการและผู้จัดการ
		80.00			3.20%	8225680010	13 กุมภาพันธ์ 2568	13 พฤษภาคม 2568		ไม่เกิน 180 วัน	คณะกรรมการและผู้จัดการ
		300.00			3.20%	8225680011	14 กุมภาพันธ์ 2568	14 พฤษภาคม 2568		ไม่เกิน 180 วัน	คณะกรรมการและผู้จัดการ
	1,410.00	1,290.00	120.00	120.00							
<b>เงินกู้ยืมระยะสั้น(อายุสัญญาไม่เกิน 1 ปี):-</b>											
เงินกู้สอ.ครุตราด จก.	200.00	111.00	89.00		3.20%	1/2567	1 มีนาคม 2567	1 มีนาคม 2568	ชำระ/บ	12 งวด	คณะกรรมการ



รายละเอียดวงเงินการกู้ยืมหรือการค้ำประกันของสหกรณ์ ปีบัญชี 2567

ณ วันที่ 28 ก.พ. 2568

หน่วย : (ล้านบาท)										
ชื่อ / ประเภทแหล่งเงินทุน	วงเงินกู้ อนุมัติ	หนี้คงเหลือ ณ ปัจจุบัน	วงเงินกู้ คงเหลือ	วงเงิน พร้อมใช้จริง	อัตรา/บ ปัจจุบัน	รายละเอียด				
						เลขที่สัญญา	วันออกตัว/เริ่มใช้	วันครบกำหนด	ชำระ/งวด	กำหนดชำระ
รวมวงเงินกู้ยืมทั้งสิ้น	7,540.30	4,856.98	2,683.32	1,250.00						
วงเงินกู้ตามที่นายทะเบียนให้ความเห็นชอบ	7,500.00	4,856.98	2,643.02							
วงเงินคงเหลือยังไม่ได้ขอ/(เกิน)	(40.30)		(40.30)							

เงินรับฝากจากสหกรณ์อื่น:-	วงเงินอนุมัติ	จำนวนเงินคงเหลือ	เงื่อนไข	อัตรา/บ	หมายเหตุ	หมายเหตุ
1. สอ.สาธารณสุขสระแก้ว จก.		-	จ่ายดอกเบี้ยทุก 6 เดือน	2.50%	เริ่มฝาก 20 พ.ย. 2561	ปิดบัญชีแล้ว
2. สอ.ครุนครปฐม จก.		-	จ่ายดอกเบี้ยทุกสิ้นเดือน	2.50%	เริ่มฝาก 8 ก.ค. 2562	ปิดบัญชี 200 ล้าน 3/8/65
3. สอ.ครูเพชรบุรี จก.		-	จ่ายดอกเบี้ยทุกสิ้นเดือน	2.50%	เริ่มฝาก 1 ต.ค. 2562	ปิดบัญชี 100 ล้าน 8/9/65
4. สอ.ครูสมุทรสาคร จก.		-	จ่ายดอกเบี้ยทุกสิ้นเดือน	2.50%	เริ่มฝาก 11 พ.ย. 2562	ปิดบัญชี 250 ล้าน 1/8/65
5. สอ.ครูสมุทรสาคร จก.		-	จ่ายดอกเบี้ยทุกสิ้นเดือน	2.50%	เริ่มฝาก ก.ย. 2567	ปิดบัญชี 15/11/67
6. สอ.ครูฉะเชิงเทรา จก.		-	จ่ายดอกเบี้ยทุกสิ้นเดือน	2.50%	เริ่มฝาก 28 พ.ค. 2563	ปิดบัญชี 100 ล้าน 31/10/65
7. สอ.ครุนครนายก จก.		215.52	จ่ายดอกเบี้ยทุกสิ้นเดือน	3.15%	เริ่มฝาก 28 พ.ค. 2563	
8. สอ.สาธารณสุขจันทบุรี จก.			จ่ายดอกเบี้ยทุกสิ้นเดือน	2.50%	เริ่มฝาก 1 ก.ค. 2563	ปิดบัญชี 2/68
9. สอ.ครุตราด จก.		0.01	จ่ายดอกเบี้ยทุกสิ้นเดือน	2.50%	เริ่มฝาก 14 ก.ค. 2563	
10. สอ.รพ.พระปกเกล้า จก.			จ่ายดอกเบี้ยทุกสิ้นเดือน	2.50%	เริ่มฝาก 1 ส.ค. 2565	ปิดบัญชี 50 ล้าน 25/10/65
11. สอ.กรมที่ดิน จก.		0.35	จ่ายดอกเบี้ยทุกสิ้นเดือน	3.15%	เริ่มฝาก 27 มิ.ย. 2566	
รวมเงินรับฝากจากสหกรณ์อื่น		215.88				
รวมวงเงินการกู้ยืมหรือการค้ำประกันทั้งสิ้น	7,500.00	5,072.86	2,427.14			

**\*\*หมายเหตุ\*\*** วงเงินของสถาบันการเงินต่าง ๆ ยังไม่ได้มีการทบทวนวงเงิน

วงเงินการกู้ยืมหรือการค้ำประกันที่แท้จริงของปีบัญชี 2568 (ที่พึงมี)		
ทุนเรือนหุ้น	4,589.00	
ทุนสำรอง	421.92	
รวม	5,010.92	5,010.92 ล้าน บาท
ขอความเห็นชอบนายทะเบียน (ร่ววงเงินใช้วงเงินเดิมระหว่างรอ)	7,500.00	7,500.00 ล้าน บาท
ใช้ไปจริง		5,072.86 ล้าน บาท
คงเหลือ		2,427.14 ล้าน บาท

แบบรายงานเจ้าหนี้เงินกู้ยืม(รายสัญญา)

รหัสสหกรณ์/ชื่อบุคคล	2700000125377
ชื่อสหกรณ์ออมทรัพย์/ชื่อบุคคล	สหกรณ์ออมทรัพย์ครูสระแก้ว จำกัด
ณ วันที่	28/2/2568

ที่	เลขรหัสประจำตัว	ประเภทของเลขรหัสประจำตัว	ชื่อเจ้าหนี้เงินกู้ยืม	ประเภทเงินกู้	เลขที่สัญญา	วันที่กู้	วันที่ครบกำหนด	อัตราดอกเบี้ย ณ สิ้นเดือน (%)	ยอดคงเหลือ	รวมแต่ละประเภท/ แต่ละสถาบัน/สหกรณ์	หมายเหตุ		
1	0994000285558	103040	เลขทะเบียนนิติบุคคล (Juristic Id)	ธ.ก.ส.	105120	ตัวสัญญาใช้เงินระยะสั้น (อายุตัวไม่เกิน 1 ปี)	008225670056	9/12/2567	7/3/2568	3.15	80,000,000.00		
2	0994000285558	103040	เลขทะเบียนนิติบุคคล (Juristic Id)	ธ.ก.ส.	105120	ตัวสัญญาใช้เงินระยะสั้น (อายุตัวไม่เกิน 1 ปี)	008225680001	3/1/2568	2/4/2568	3.15	50,000,000.00		
3	0994000285558	103040	เลขทะเบียนนิติบุคคล (Juristic Id)	ธ.ก.ส.	105120	ตัวสัญญาใช้เงินระยะสั้น (อายุตัวไม่เกิน 1 ปี)	008225680003	13/1/2568	11/4/2568	3.15	30,000,000.00		
4	0994000285558	103040	เลขทะเบียนนิติบุคคล (Juristic Id)	ธ.ก.ส.	105120	ตัวสัญญาใช้เงินระยะสั้น (อายุตัวไม่เกิน 1 ปี)	008225680004	21/1/2568	18/4/2568	3.15	30,000,000.00		
5	0994000285558	103040	เลขทะเบียนนิติบุคคล (Juristic Id)	ธ.ก.ส.	105120	ตัวสัญญาใช้เงินระยะสั้น (อายุตัวไม่เกิน 1 ปี)	008225680005	24/1/2568	23/4/2568	3.15	30,000,000.00		
6	0994000285558	103040	เลขทะเบียนนิติบุคคล (Juristic Id)	ธ.ก.ส.	105120	ตัวสัญญาใช้เงินระยะสั้น (อายุตัวไม่เกิน 1 ปี)	008225680006	24/1/2568	23/4/2568	3.15	440,000,000.00		
7	0994000285558	103040	เลขทะเบียนนิติบุคคล (Juristic Id)	ธ.ก.ส.	105120	ตัวสัญญาใช้เงินระยะสั้น (อายุตัวไม่เกิน 1 ปี)	008225680007	10/2/2568	9/5/2568	3.15	100,000,000.00		
8	0994000285558	103040	เลขทะเบียนนิติบุคคล (Juristic Id)	ธ.ก.ส.	105120	ตัวสัญญาใช้เงินระยะสั้น (อายุตัวไม่เกิน 1 ปี)	008225680008	11/2/2568	9/5/2568	3.15	100,000,000.00		
9	0994000285558	103040	เลขทะเบียนนิติบุคคล (Juristic Id)	ธ.ก.ส.	105120	ตัวสัญญาใช้เงินระยะสั้น (อายุตัวไม่เกิน 1 ปี)	008225680009	11/2/2568	9/5/2568	3.15	50,000,000.00		
10	0994000285558	103040	เลขทะเบียนนิติบุคคล (Juristic Id)	ธ.ก.ส.	105120	ตัวสัญญาใช้เงินระยะสั้น (อายุตัวไม่เกิน 1 ปี)	008225680010	13/2/2568	13/5/2568	3.15	80,000,000.00		
11	0994000285558	103040	เลขทะเบียนนิติบุคคล (Juristic Id)	ธ.ก.ส.	105120	ตัวสัญญาใช้เงินระยะสั้น (อายุตัวไม่เกิน 1 ปี)	008225680012	14/2/2568	14/5/2568	3.15	300,000,000.00	1,290,000,000.00	
12	0994000164891	103040	เลขทะเบียนนิติบุคคล (Juristic Id)	ธนาคารออมสิน	105120	ตัวสัญญาใช้เงินระยะสั้น (อายุตัวไม่เกิน 1 ปี)	1/2568	31/1/2568	5/3/2568	3.20	530,000,000.00		
13	0994000164891	103040	เลขทะเบียนนิติบุคคล (Juristic Id)	ธนาคารออมสิน	105120	ตัวสัญญาใช้เงินระยะสั้น (อายุตัวไม่เกิน 1 ปี)	2/2568	31/1/2568	5/3/2568	3.20	690,000,000.00	1,220,000,000.00	
14	2300000125043	103040	เลขทะเบียนนิติบุคคล (Juristic Id)	สหกรณ์ออมทรัพย์ครูตราด จำกัด	105140	เงินกู้ยืมระยะสั้น (อายุสัญญาไม่เกิน 1 ปี)	1/2567	1/3/2567	31/3/2568	3.20	111,000,000.00	111,000,000.00	
15	2300000125216	103040	เลขทะเบียนนิติบุคคล (Juristic Id)	สหกรณ์ออมทรัพย์สาธารณสุขตราด จำกัด	105140	เงินกู้ยืมระยะสั้น (อายุสัญญาไม่เกิน 1 ปี)	1/2567(ครั้งที่1)	10/6/2567	10/6/2568	3.20	20,000,000.00		
16	2300000125216	103040	เลขทะเบียนนิติบุคคล (Juristic Id)	สหกรณ์ออมทรัพย์สาธารณสุขตราด จำกัด	105140	เงินกู้ยืมระยะสั้น (อายุสัญญาไม่เกิน 1 ปี)	1/2567(ครั้งที่2)	1/7/2567	1/7/2568	3.20	10,000,000.00		
17	2300000125216	103040	เลขทะเบียนนิติบุคคล (Juristic Id)	สหกรณ์ออมทรัพย์สาธารณสุขตราด จำกัด	105140	เงินกู้ยืมระยะสั้น (อายุสัญญาไม่เกิน 1 ปี)	1/2567(ครั้งที่3)	2/12/2567	2/12/2568	3.20	18,000,000.00		
18	2300000125216	103040	เลขทะเบียนนิติบุคคล (Juristic Id)	สหกรณ์ออมทรัพย์สาธารณสุขตราด จำกัด	105140	เงินกู้ยืมระยะสั้น (อายุสัญญาไม่เกิน 1 ปี)	1/2567(ครั้งที่4)	03/01/2568	03/01/2569	3.20	2,000,000.00	50,000,000.00	
19	1020000225194	103040	เลขทะเบียนนิติบุคคล (Juristic Id)	สหกรณ์ออมทรัพย์พนักงานบริษัทการบินไทย จำกัด	105140	เงินกู้ยืมระยะสั้น (อายุสัญญาไม่เกิน 1 ปี)	005/2568	30/1/2568	31/1/2569	3.20	183,333,000.00	183,333,000.00	รวมค/บจ่ายระยะสั้น
20	0994000167768	103040	เลขทะเบียนนิติบุคคล (Juristic Id)	ชุมนุมสหกรณ์ออมทรัพย์แห่งประเทศไทย จำกัด	105150	เงินกู้ยืมระยะยาว (อายุสัญญาเกินกว่า 1 ปี)	ถล6400003	17/11/2564	30/11/2568	3.60	460,900,196.14		
21	0994000167768	103040	เลขทะเบียนนิติบุคคล (Juristic Id)	ชุมนุมสหกรณ์ออมทรัพย์แห่งประเทศไทย จำกัด	105150	เงินกู้ยืมระยะยาว (อายุสัญญาเกินกว่า 1 ปี)	ทล6400002	17/11/2564	31/12/2568	3.60	462,000,000.00		
22	0994000167768	103040	เลขทะเบียนนิติบุคคล (Juristic Id)	ชุมนุมสหกรณ์ออมทรัพย์แห่งประเทศไทย จำกัด	105150	เงินกู้ยืมระยะยาว (อายุสัญญาเกินกว่า 1 ปี)	พล6400003	01/03/2565	28/02/2570	3.10	6,543,200.00		
23	0994000167768	103040	เลขทะเบียนนิติบุคคล (Juristic Id)	ชุมนุมสหกรณ์ออมทรัพย์แห่งประเทศไทย จำกัด	105150	เงินกู้ยืมระยะยาว (อายุสัญญาเกินกว่า 1 ปี)	บล6400001	01/03/2565	28/02/2575	3.10	31,710,000.00		
24	0994000167768	103040	เลขทะเบียนนิติบุคคล (Juristic Id)	ชุมนุมสหกรณ์ออมทรัพย์แห่งประเทศไทย จำกัด	105150	เงินกู้ยืมระยะยาว (อายุสัญญาเกินกว่า 1 ปี)	พล6500001	31/10/2565	31/05/2568	3.60	136,000,000.00		
25	0994000167768	103040	เลขทะเบียนนิติบุคคล (Juristic Id)	ชุมนุมสหกรณ์ออมทรัพย์แห่งประเทศไทย จำกัด	105150	เงินกู้ยืมระยะยาว (อายุสัญญาเกินกว่า 1 ปี)	ซล6600017	21/12/2566	31/12/2569	3.60	22,000,000.00		
26	0994000167768	103040	เลขทะเบียนนิติบุคคล (Juristic Id)	ชุมนุมสหกรณ์ออมทรัพย์แห่งประเทศไทย จำกัด	105150	เงินกู้ยืมระยะยาว (อายุสัญญาเกินกว่า 1 ปี)	หล6700013	26/7/2567	30/9/2571	2.50	17,200,000.00		
27	0994000167768	103040	เลขทะเบียนนิติบุคคล (Juristic Id)	ชุมนุมสหกรณ์ออมทรัพย์แห่งประเทศไทย จำกัด	105150	เงินกู้ยืมระยะยาว (อายุสัญญาเกินกว่า 1 ปี)	พล6700009	31/7/2567	30/9/2571	3.00	86,000,000.00	1,222,353,396.14	
28	2300000125043	103040	เลขทะเบียนนิติบุคคล (Juristic Id)	สหกรณ์ออมทรัพย์ครูตราด จำกัด	105150	เงินกู้ยืมระยะยาว (อายุสัญญาเกินกว่า 1 ปี)	1/2566	2/5/2567	30/5/2570	3.20	76,000,000.00	76,000,000.00	
29	7400000125038	103040	เลขทะเบียนนิติบุคคล (Juristic Id)	สหกรณ์ออมทรัพย์ครูสมุทรสาคร จำกัด	105150	เงินกู้ยืมระยะยาว (อายุสัญญาเกินกว่า 1 ปี)	2/2567	2/5/2567	30/04/2570	3.20	57,500,000.00	57,500,000.00	
30	1010000725156	103040	เลขทะเบียนนิติบุคคล (Juristic Id)	สหกรณ์ออมทรัพย์มหาวิทยาลัยมหิดล จำกัด	105150	เงินกู้ยืมระยะยาว (อายุสัญญาเกินกว่า 1 ปี)	A765000019	29/04/2565	31/08/2568	2.70	75,000,000.00		
31	1010000725156	103040	เลขทะเบียนนิติบุคคล (Juristic Id)	สหกรณ์ออมทรัพย์มหาวิทยาลัยมหิดล จำกัด	105150	เงินกู้ยืมระยะยาว (อายุสัญญาเกินกว่า 1 ปี)	S166000013	28/04/2566	30/04/2569	3.30	43,000,000.00		3.20 เป็น 3.30
32	1010000725156	103040	เลขทะเบียนนิติบุคคล (Juristic Id)	สหกรณ์ออมทรัพย์มหาวิทยาลัยมหิดล จำกัด	105150	เงินกู้ยืมระยะยาว (อายุสัญญาเกินกว่า 1 ปี)	M166000041	21/12/2566	30/11/2570	3.60	147,200,000.00	265,200,000.00	3.40 เป็น 3.60
33	1010000125015	103040	เลขทะเบียนนิติบุคคล (Juristic Id)	สอ.ศรุกรมสามัญศึกษา จำกัด	105150	เงินกู้ยืมระยะยาว (อายุสัญญาเกินกว่า 1 ปี)	สก. 26/2565	23/11/2565	30/11/2568	3.20	48,800,000.00		
34	1010000125015	103040	เลขทะเบียนนิติบุคคล (Juristic Id)	สอ.ศรุกรมสามัญศึกษา จำกัด	105150	เงินกู้ยืมระยะยาว (อายุสัญญาเกินกว่า 1 ปี)	สค. 23/2567	30/8/2567	31/8/2570	3.40	332,800,000.00	381,600,000.00	รวมค/บจ่ายระยะยาว
									4,856,986,396.14	4,856,986,396.14	รวมดอกเบี้ยค้างจ่าย		

สหกรณ์ออมทรัพย์ครูสระแก้ว จำกัด  
 นิยามวงเงินการกู้ยืมหรือการค้าประกัน  
 ณ วันที่ 28 ก.พ. 2568

1	วงเงินที่นายทะเบียนสหกรณ์เห็นชอบ หมายถึง วงเงินที่สหกรณ์สามารถก่อหนี้การผูกพันได้ ซึ่งจำกัดสำหรับรอบปีทางบัญชีหนึ่ง ๆ (ปีบัญชี 2568)		7,500,000,000.00
2	จำนวนเงินที่สหกรณ์ได้ก่อหนี้การผูกพันแล้ว ประกอบด้วย		
2.1	จำนวนเงินที่เบิกจากวงเงินเบิกเกินบัญชี หรือเงินกู้ยืมอื่นใดในลักษณะเดียวกัน		
	- ธนาคารกรุงไทย (วงเงิน 20,000,000 บาท)	-	-
2.2	จำนวนเงินกู้คงเหลือเฉพาะส่วนที่ได้รับเงินกู้แล้วของสัญญาเงินกู้ที่ระบุงการจ่ายเงินกู้หลายงวด		
	- ชุมนุมสหกรณ์ออมทรัพย์แห่งประเทศไทย ( 2 งวด วงเงิน 500,000,000 บาท วงเงินคงเหลือ 350,000,000 บาท)	136,000,000.00	
	- ชุมนุมสหกรณ์ออมทรัพย์แห่งประเทศไทย ( 3 งวด วงเงิน 500,000,000 บาท วงเงินคงเหลือ - บาท)	462,000,000.00	
	- ชุมนุมสหกรณ์ออมทรัพย์แห่งประเทศไทย ( 3 งวด วงเงิน 500,000,000 บาท วงเงินคงเหลือ - บาท)	460,900,196.14	
	- ชุมนุมสหกรณ์ออมทรัพย์แห่งประเทศไทย (มากกว่า 1 งวด วงเงิน 500,000,000 บาท วงเงินคงเหลือ 140,000,000 บาท)	-	
	- ชุมนุมสหกรณ์ออมทรัพย์แห่งประเทศไทย (มากกว่า 1 งวด วงเงิน 200,000,000 บาท วงเงินคงเหลือ 150,000,000 บาท)	22,000,000.00	
	- สอ.มหาวิทยาลัยมหิดล (มากกว่า 1 งวด วงเงิน 500,000,000 บาท )	75,000,000.00	
	- สอ.สาธารณสุขตราด จก. (มากกว่า 1 งวด วงเงิน 50,000,000 บาท)	50,000,000.00	
		-	1,205,900,196.14
2.3	จำนวนเงินกู้คงเหลือของทุกสัญญาที่ระบุงเงื่อนไขให้สหกรณ์รับเงินกู้เพียงงวดเดียวหรือครั้งเดียว		
	- ชุมนุมสหกรณ์ออมทรัพย์แห่งประเทศไทย	141,453,200.00	
	- สอ.ครุตราด	187,000,000.00	
	- สอ.มหาวิทยาลัยมหิดล	190,200,000.00	
	- สอ.พนักงานบ.การบินไทย	183,333,000.00	
	- สอ.มหาวิทยาลัยเชียงใหม่	-	
	- สอ.กรมป่าไม้	-	
	- สอ.ครูสมุทรสาคร	57,500,000.00	
	- สอ.ครูกรมสามัญศึกษา	381,600,000.00	1,141,086,200.00
2.4	จำนวนเงินที่ระบุงในตัวสัญญาใช้เงินเพื่อการค้าประกันการกู้ยืมหรือการค้าประกันอื่น ซึ่งสหกรณ์เป็นผู้ออกและยังไม่ได้ชำระเงินตามที่ระบุงในตัวสัญญาใช้เงิน		
	- ธนาคารเพื่อการเกษตรและสหกรณ์การเกษตร	1,290,000,000.00	
	- ธนาคารออมสิน	1,220,000,000.00	
	- ธนาคารกรุงเทพ	-	
	- ธนาคารทหารไทยธนชาติ		2,510,000,000.00
2.5	จำนวนเงินที่รับฝากจากสหกรณ์อื่น แต่ทั้งนี้ ไม่นับรวมจำนวนเงินที่ชุมนุมสหกรณ์รับฝากจากสหกรณ์สมาชิก		
	- สอ.กรมที่ดิน	354,112.60	
	- สอ.ครูนครนายก	215,519,683.19	
	- สอ.สาธารณสุขจันทบุรี	-	
	- สอ.ครูสมุทรสาคร		
	- สอ.ครุตราด	10,000.00	215,883,795.79
2.6	จำนวนเงินที่สหกรณ์ต้องรับผิดชอบในฐานะผู้ค้าประกัน		-
	<b>รวมสหกรณ์ได้ก่อหนี้และผูกพันแล้ว</b>		<b>5,072,870,191.93</b>
3	วงเงินและจำนวนเงินการกู้ยืมหรือการค้าประกันคงเหลือ (วงเงินตามข้อ 1 หักด้วยจำนวนเงินที่สหกรณ์ได้ก่อหนี้การผูกพันแล้วตาม ข้อ 2)		2,427,129,808.07

รายละเอียดการเคลื่อนไหววงเงินใช้ไป - คงเหลือประจำปี  
ระหว่างปีบัญชี 2567

หน่วย : ล้านบาท

เดือน	วงเงินกู้ยืมใช้ไประหว่างปี			วงเงินคงเหลือ (7,343.61 ล้านบาท)	ใช้ไปเพิ่มขึ้น (ลดลง)	
	เงินกู้ยืม	เงินรับฝากสหกรณ์อื่น	รวมใช้ไป		ต่อเดือน	สะสม
ยกมา	4,602.96	302.02	4,904.98	2,438.63		
ธันวาคม	4,882.68	302.04	5,184.72	2,158.89	279.74	279.74
มกราคม	4,802.04	292.52	5,094.56	2,249.05	(90.16)	189.58
กุมภาพันธ์	4,781.42	301.99	5,083.41	2,260.20	(11.15)	178.43
มีนาคม	4,767.40	292.04	5,059.44	2,284.17	(23.97)	154.46
เมษายน	4,701.55	292.03	4,993.58	2,350.03	(65.86)	88.60
พฤษภาคม	4,715.13	292.06	5,007.19	2,336.42	13.61	102.21
มิถุนายน	4,647.95	316.79	4,964.74	2,378.87	(42.45)	59.76
กรกฎาคม	4,694.02	316.85	5,010.87	2,332.74	46.13	105.89
สิงหาคม	4,717.68	316.85	5,034.53	2,309.08	23.66	129.55
กันยายน	4,596.15	396.86	4,993.01	2,350.60	(41.52)	88.03
ตุลาคม	4,530.32	397.02	4,927.34	2,416.27	(65.67)	22.36
พฤศจิกายน	4,604.48	316.83	4,921.31	2,422.30	(6.03)	16.33

รายละเอียดการเคลื่อนไหววงเงินใช้ไป - คงเหลือประจำปี  
ระหว่างปีบัญชี 2568

หน่วย : ล้านบาท

เดือน	วงเงินกู้ยืมใช้ไประหว่างปี			วงเงินคงเหลือ (7,500 ล้านบาท)	ใช้ไปเพิ่มขึ้น (ลดลง)	
	เงินกู้ยืม	เงินรับฝากสหกรณ์อื่น	รวมใช้ไป		ต่อเดือน	สะสม
ยกมา	4,604.48	316.83	4,921.31	2,578.69		
ธันวาคม	4,816.65	316.85	5,133.50	2,366.50	212.19	212.19
มกราคม	4,821.15	316.85	5,138.00	2,362.00	4.50	216.69
กุมภาพันธ์	4,857.00	215.88	5,072.88	2,427.12	(65.12)	151.57
มีนาคม			-	-		
เมษายน			-	-		
พฤษภาคม			-	-		
มิถุนายน			-	-		
กรกฎาคม			-	-		
สิงหาคม			-	-		
กันยายน			-	-		
ตุลาคม			-	-		
พฤศจิกายน			-	-		



รายละเอียดวงเงินการกู้ยืมและการค้ำประกัน  
ระหว่างปีบัญชี 2558-2568

หน่วย : ล้านบาท

ปีบัญชี	วงเงินขอที่ ประชุมใหญ่	พึงมี (ทุนเรือนหุ้น+ทุนสำรอง)x1.5 เท่า	นายทะเบียนให้ ความเห็นชอบ	สูงกว่า(ต่ำกว่า) ค่าสัมปสิทธิ์พึงได้	วงเงินใช้ไป	วงเงิน คงเหลือจริง	วงเงิน คงเหลือตาม ค่าสัมปสิทธิ์
2558	4,000.00	3,362.16	4,000.00	637.84	3,539.84	460.16	(177.68)
2559	6,000.00	3,837.87	5,000.00	1,162.13	4,083.26	916.74	(245.39)
2560	8,000.00	4,418.22	7,000.00	2,581.78	5,068.00	1,932.00	(649.78)
2561	10,000.00	5,277.48	9,000.00	3,722.52	5,413.34	3,586.66	(135.86)
2562	9,000.00	5,891.34	9,000.00	3,108.66	5,407.81	3,592.19	483.53
2563	9,000.00	6,478.16	9,000.00	2,521.84	5,221.53	3,778.47	1,256.63
2564	9,000.00	6,849.41	9,000.00	2,150.59	5,167.03	3,832.97	1,682.38
2565	9,000.00	7,060.19	9,000.00	1,939.81	5,091.46	3,908.54	1,968.73
2566	9,000.00	7,203.44	9,000.00	1,796.56	4,904.98	4,095.02	2,298.46
2567	9,000.00	7,343.61	7,343.61	-	4,921.32	2,422.29	2,422.29
<b>2568</b>	<b>7,500.00</b>	<b>7,516.38</b>	<b>7,500.00</b>	<b>(16.38)</b>	<b>5,072.86</b>	<b>2,427.14</b>	<b>2,443.52</b>

## รายละเอียดข้อมูลประกันชีวิต

ระหว่างปีกรรมธรรม์ 2564 - 2568



**รายละเอียดสมาชิกเสียชีวิต จำแนกตามช่วงอายุ 94 ร้อยต่อระยะเวลา 1 มีนาคม 2567 - 28 กุมภาพันธ์ 2568**  
**ณ วันที่ 28 กุมภาพันธ์ พ.ศ. 2568 (ปีกรรมธรรม์ 2567) เบี้ยประกันสามัญ 780 บาท(สมาชิกจ่าย 624 บาท) ความมั่นคง 860 บาท**

กลับไปหน้าสารบัญ

ช่วงอายุ	รายละเอียด								หมายเหตุ
	จำนวนราย	เงินคู่สามัญ	จำนวนราย	เงินคู่ความมั่นคง	รวมทั้งสิ้น (คน)	ร้อยละ	รวมทั้งสิ้น	ร้อยละ	
อายุไม่เกิน 40 ปี	1	1,400,000.00			1	2.78	1,400,000.00	1.73	
อายุเกินกว่า 40 ปี - 50 ปี	3	3,300,000.00	1	900,000.00	3	8.33	4,200,000.00	5.19	
อายุเกินกว่า 50 ปี - 60 ปี	9	22,100,000.00	6	5,400,000.00	9	25.00	27,500,000.00	33.95	อุบัติเหตุ 1 ราย
อายุเกินกว่า 60 ปี - 70 ปี	9	21,900,000.00	7	7,200,000.00	11	30.56	29,100,000.00	35.93	อุบัติเหตุ 1 ราย
อายุเกินกว่า 70 ปี - 80 ปี	8	9,200,000.00	5	4,500,000.00	8	22.22	13,700,000.00	16.91	
อายุเกินกว่า 80 ปีขึ้นไป	2	1,500,000.00	4	3,600,000.00	4	11.11	5,100,000.00	6.30	
<b>รวมทั้งสิ้น</b>	<b>32</b>	<b>59,400,000.00</b>	<b>23</b>	<b>21,600,000.00</b>	<b>36</b>	<b>100.00</b>	<b>81,000,000.00</b>	<b>100.00</b>	
		-							

เพศชาย 27 คน

เพศหญิง 13 คน

- นางนันทิลา พลดงนอก อายุ 40 ปี ไม่มีหนี้ เสียชีวิตอุบัติเหตุ
- นางสาวสุริย์ เปี่ยมใจ อายุ 83 ปี ไม่มีหนี้
- นายธีระชัย เจริญไทยกิจ อายุ 68 ปี ไม่มีหนี้
- นางพิมพ์ลา มากมนต์ อายุ 76 ปี ไม่มีหนี้

**ตารางเปรียบเทียบเงินสินไหมทดแทน / เบี้ยประกันชีวิต ปีกรรมธรรม์ 2567 (1 มีนาคม 2567 - 28 กุมภาพันธ์ 2568)**

**ข้อมูล ณ วันที่ 28 กุมภาพันธ์ พ.ศ. 2568 (เทียบสัดส่วนระยะเวลาประมาณ 12/12 คิดเป็นร้อยละ 100.00)**

รายละเอียด	บ. ไทยสมุทร (เบี้ยประกันเงินคู่สามัญ 780 บาท)		บ. ไทยสมุทร (เบี้ยประกันความมั่นคง 860 บาท)		ภาพรวมทั้งสิ้น	
	จำนวนราย	เปรียบเทียบ	จำนวนราย	เปรียบเทียบ	จำนวนราย	จำนวนเงินเบี้ยประกัน
จำนวนราย/เงินเบี้ยประกัน	5,528	71,954,220.00	2,826	21,873,240.00		93,827,460.00
จำนวนราย/เงินสินไหมทดแทน	32	59,400,000.00	23	21,600,000.00	36	81,000,000.00
อัตราส่วนเทียบ(ร้อยละ) (สินไหมต่อเบี้ยประกัน)	0.58	82.55	0.81	98.75		86.33
ส่วนต่าง(เบี้ยประกัน-สินไหม) บริษัทรับเบี้ยประกันมากกว่า	5,496	12,554,220.00	2,803	273,240.00		12,827,460.00

**\*\*หมายเหตุ\*\* - สรุปเคลม 36 คน จากจำนวนที่เสียชีวิตทั้งสิ้น 40 คน คิดเป็นร้อยละ 90.00**

**กรรมธรรม์ 1 มีนาคม 2567 - 28 กุมภาพันธ์ 2568 (ปีกรรมธรรม์ปัจจุบัน 2567)**

**ณ 28 กุมภาพันธ์ 2568**

รายละเอียด	บ. ไทยสมุทร (เบี้ยประกันเงินคู่สามัญ 780 บาท)		บ. ไทยสมุทร (เบี้ยประกันความมั่นคง 860 บาท)		ภาพรวมทั้งสิ้น	
	จำนวนราย	เปรียบเทียบ	จำนวนราย	เปรียบเทียบ	จำนวนราย	จำนวนเงินเบี้ยประกัน
สินไหมทดแทนพึงรับ 1 มี.ค.67- 28 ก.พ. 2568	32	59,400,000.00	23	21,600,000.00	36	81,000,000.00
รับสินไหมทดแทน 1 มี.ค.67- 28 ก.พ. 2568	30	52,500,000.00	22	19,800,000.00	34	72,300,000.00
<b>รวมสินไหมทดแทนค้างรับ ณ 28 ก.พ. 2568</b>	<b>2</b>	<b>6,900,000.00</b>	<b>1</b>	<b>1,800,000.00</b>	<b>2</b>	<b>8,700,000.00</b>

**\*\*เสียชีวิตลำดับที่ 38**

39. นายประเสริฐ ประดุงพรม (เสียชีวิต 18/2/2568)	1	900,000.00	0	-	1	900,000.00
40. นางกัลยา บุญมา (เสียชีวิต 18/2/2568)	1	6,000,000.00	1	1,800,000.00	1	7,800,000.00

**รวมสินไหมคงค้าง**

**8,700,000.00**

**อัตราเบี้ยประกัน ระหว่างปี กรมธรรม์รอบปี 2564 - 2568**

รายละเอียดสมาชิกเสียชีวิต จำแนกตามช่วงอายุ กรมธรรม์รอบระยะเวลา 1 มีนาคม 2564 - 28 กุมภาพันธ์ 2565					
ณ วันที่ 28 กุมภาพันธ์ พ.ศ. 2565 (ปีกรมธรรม์ 2564) เบี้ยประกัน 680 บาท					
เบี้ยประกันประจำปี	73,635,160	การเคลมสินไหมทดแทน 32 คน	64,200,000	ส่วนต่างบริษัท กำไร (ขาดทุน)	9,435,160

รายละเอียดสมาชิกเสียชีวิต จำแนกตามช่วงอายุ กรมธรรม์รอบระยะเวลา 1 มีนาคม 2565 - 28 กุมภาพันธ์ 2566					
ณ วันที่ 28 กุมภาพันธ์ พ.ศ. 2566 (ปีกรมธรรม์ 2565) เบี้ยประกัน 650 บาท					
เบี้ยประกันประจำปี	74,026,550	การเคลมสินไหมทดแทน 39 คน	85,000,000	ส่วนต่างบริษัท กำไร (ขาดทุน)	(10,973,450)

รายละเอียดสมาชิกเสียชีวิต จำแนกตามช่วงอายุ กรมธรรม์รอบระยะเวลา 1 มีนาคม 2566 - 29 กุมภาพันธ์ 2567					
ณ วันที่ 29 กุมภาพันธ์ พ.ศ. 2567 (ปีกรมธรรม์ 2566) เบี้ยประกัน 780 บาท					
เบี้ยประกันประจำปี	90,402,780	การเคลมสินไหมทดแทน 32 คน	77,103,000	ส่วนต่างบริษัท กำไร (ขาดทุน)	13,299,780

รายละเอียดสมาชิกเสียชีวิต จำแนกตามช่วงอายุ กรมธรรม์รอบระยะเวลา 1 มีนาคม 2567 - 28 กุมภาพันธ์ 2568					
ณ วันที่ 28 กุมภาพันธ์ พ.ศ. 2567 (ปีกรมธรรม์ 2567) เบี้ยประกันสามัญ 780 บาท(สมาชิกจ่าย 624 บาท) ความมั่นคง 860 บาท					
เบี้ยประกันประจำปี	93,827,460	การเคลมสินไหมทดแทน 36 คน	81,000,000	ส่วนต่างบริษัท กำไร (ขาดทุน)	12,827,460

รายละเอียดสมาชิกเสียชีวิต จำแนกตามช่วงอายุ กรมธรรม์รอบระยะเวลา 1 มีนาคม 2568 - 28 กุมภาพันธ์ 2569					
(ปีกรมธรรม์ 2568) เบี้ยประกันสามัญ 990 บาท(สมาชิกจ่าย 780 บาท) ความมั่นคง 990 บาท (ที่ประชุมใหญ่เลือก)					
เบี้ยประกันประจำปี	117,919,890	การเคลมสินไหมทดแทน .....?..... คน		ส่วนต่างบริษัท กำไร (ขาดทุน) .....	.....?
โดยประมาณ					

## รายละเอียดการทำประกันชีวิตประจำปี 2568

ระยะเวลาคุ้มครอง ตั้งแต่วันที่ 1 มีนาคม พ.ศ.2568 - 28 กุมภาพันธ์ พ.ศ.2569

สรุปรายการประกันชีวิตประจำปี 2568						สรุปการชำระเบี้ยประกันประจำปี 2568		
รายการ	จำนวนราย	อัตราค่าเบี้ย	จำนวนแผน	จำนวนเงิน	เงินกองทุน ( 85,893 x 210 )	รายการ	จำนวนเงิน	ยอดชำระ/งวด ( แบ่งชำระ 4 งวด )
สมาชิกกลุ่มได้รับส่วนลด	5,337	780	85,893	66,996,540.00	18,037,530.00	เบี้ยประกันประจำปี	74,978,910.00	18,744,727.50
สมาชิกประเภทกึ่งใหม่	84	990	448	443,520.00		เงินกองทุนฯ	18,037,530.00	4,509,382.50
สมาชิกประเภทปกติ	105	990	878	869,220.00		รวม	93,016,440.00	23,254,110.00
สมาชิกประเภทเงินกู้ (ชค)	17	990	62	61,380.00				
สมาชิกประเภทเงินกู้ (บค)	71	990	91	90,090.00				
สมาชิกประเภทเงินกู้ (วน)	1,260	990	4,894	4,845,060.00				
สมาชิกประเภทเงินกู้ (ATM)	774	990	1,122	1,110,780.00				
สมาชิกกึ่งประเภทเงินกู้ (สร)	124	990	277	274,230.00				
สมาชิกเพิ่มแผน	30	990	291	288,090.00				
รวมเก็บจากสมาชิก			93,956	74,978,910.00	18,037,530.00			
รณนำส่งบริษัททั้งสิ้น					93,016,440.00			

ข้อมูลการนำส่งประกันประจำปี 2568					
กรมธรรม์	บริษัท	จำนวนราย	จำนวนแผน	จำนวนเงิน (990)	ชำระต่องวด (4งวด)
กรมธรรม์ ที่ 1	บมจ.คัมภีร์ไทยชีวิต	5,622	72,590	71,864,100.00	17,966,025.00
กรมธรรม์ ที่ 2	บมจ.ไทยสมุทรประกันชีวิต	5,701	21,366	21,152,340.00	5,288,085.00
รวมทั้งสิ้น			93,956	93,016,440.00	23,254,110.00



# รายละเอียดการใช้จ่ายงบประมาณ ปีบัญชี 2568



ค่าใช้จ่ายในการดำเนินงาน

เท่ากับ

ค่าใช้จ่ายเกี่ยวกับเจ้าหน้าที่ + ค่าใช้จ่ายเกี่ยวกับอุปกรณ์ + ค่าใช้จ่ายเกี่ยวกับสมาชิก + ค่าใช้จ่ายในการดำเนินงานอื่น  
(ทั้งนี้รวมค่าใช้จ่ายตามแผนงาน / โครงการ และกิจกรรม)

## งานบัญชีและวิเคราะห์

รายละเอียดการใช้จ่ายงบประมาณ ประจำปีบัญชี 2568  
ข้อมูล ณ วันที่ 28 กุมภาพันธ์ พ.ศ. 2568 (อัตราส่วนตามระยะเวลา 3/12 เท่ากับ ร้อยละ 25.00)

หมวด / รายการ	งบประมาณปีบัญชี 2568					คำชี้แจงเหตุผลความจำเป็น
	งบประมาณ	จ่ายจริง	ร้อยละ	คงเหลือ	ร้อยละ	
<b>1. หมวดค่าใช้จ่ายในการดำเนินงาน</b>						
<b>1.1 ค่าใช้จ่ายเกี่ยวกับเจ้าหน้าที่</b>						
1.1.1 เงินเดือน	8,700,000.00	2,166,300.00	24.90	6,533,700.00	75.10	เพื่อจ่ายเงินเดือนเจ้าหน้าที่และลูกจ้าง จำนวน 19 อัตรา
1.1.2 เงินประจำตำแหน่ง	36,000.00	9,000.00	25.00	27,000.00	75.00	เพื่อจ่ายเงินประจำตำแหน่งผู้จัดการตามสัญญาจ้าง
1.1.3 เงินเพิ่มการครองชีพ	220,000.00	54,000.00	24.55	166,000.00	75.45	เพื่อจ่ายเงินเพิ่มการครองชีพแก่เจ้าหน้าที่และลูกจ้างตามภาวะค่าครองชีพที่สูง ตามความเห็นของคณะกรรมการดำเนินการ
1.1.4 ค่าตอบแทนล่วงเวลา	130,000.00	1,309.00	1.01	128,691.00	98.99	ค่าปฏิบัติงานล่วงเวลาเจ้าหน้าที่ในกรณีที่มีความจำเป็นเร่งด่วน หากไม่ดำเนินการให้เสร็จทันกำหนดจะก่อให้เกิดผลเสียแก่สหกรณ์
1.1.5 เงินสมทบกองทุนเงินทดแทน	15,000.00	3,900.00	26.00	11,100.00	74.00	เงินที่สำนักงานกองทุนเงินทดแทนเรียกเก็บตามกฎหมาย
1.1.6 เงินสมทบกองทุนประกันสังคม	180,000.00	28,340.00	15.74	151,660.00	84.26	ค่าสมทบประกันสังคมในส่วนที่นายจ้างจ่ายให้ สนง. ประกันสังคมตามกฎหมาย
1.1.7 เงินสวัสดิการเจ้าหน้าที่	500,000.00	78,039.00	15.61	421,961.00	84.39	ค่าสวัสดิการรักษายาบาล ค่าตรวจสุขภาพประจำปี ค่าศึกษาเล่าเรียนบุตรและสวัสดิการเครื่องแบบเจ้าหน้าที่และลูกจ้างของสหกรณ์และสวัสดิการอื่น ๆ ตามความเหมาะสม
1.1.8 ค่าบำเหน็จและเงินชดเชยเจ้าหน้าที่	3,000,000.00	660,000.00	22.00	2,340,000.00	78.00	- ค่าบำเหน็จเจ้าหน้าที่ ที่ทำงานครบ 5 ปี เมื่อลาออกจากการเป็นเจ้าหน้าที่ - จ่ายเงินชดเชยเจ้าหน้าที่กรณีเกษียณอายุ (ตาม พ.ร.บ. คุ่มครองแรงงาน) (ฉบับที่ 7) พ.ศ. 2562 (จ่ายตามกฎหมายสำรองไว้เป็นค่าใช้จ่ายทางบัญชี)
<b>รวมค่าใช้จ่ายเกี่ยวกับเจ้าหน้าที่ ร้อยละของงบประมาณทั้งสิ้น</b>	<b>12,781,000.00</b>	<b>3,000,888.00</b>	<b>23.48</b>	<b>9,780,112.00</b>	<b>76.52</b>	
<b>1.2 ค่าใช้จ่ายเกี่ยวกับอาคารสถานที่และอุปกรณ์</b>						
1.2.1 ค่าซ่อมแซมบำรุงรักษา	200,000.00	62,689.00	31.34	137,311.00	68.66	เป็นค่าซ่อมแซมบำรุงรักษา และปรับปรุงสินทรัพย์ของสหกรณ์ให้อยู่ในสภาพใช้งานได้ดียิ่งขึ้น
1.2.2 ค่าเช่าอุปกรณ์และเครื่องใช้สำนักงาน	120,000.00	15,000.00	12.50	105,000.00	87.50	- ค่าเช่าเครื่องถ่ายเอกสาร เพื่อใช้ถ่ายเอกสารในการประชุมคณะกรรมการชุดต่าง ๆ และงานอื่น ๆ ที่จำเป็นในการปฏิบัติงานของสหกรณ์ - ค่าเช่าเครื่องปริ้นเตอร์สำหรับพิมพ์สัญญาเงินกู้ และอื่น ๆ ที่มีความจำเป็น - ค่าเช่าอุปกรณ์และเครื่องใช้สำนักงานอื่น กรณีมีความจำเป็นเพิ่มเติม

หมวด / รายการ	งบประมาณปีบัญชี 2568					คำชี้แจงเหตุผลความจำเป็น
	งบประมาณ	จ่ายจริง	ร้อยละ	คงเหลือ	ร้อยละ	
1.2.3 ค่าพัฒนาโปรแกรมคอมพิวเตอร์	300,000.00	-	-	300,000.00	100.00	เป็นค่าดูแลบำรุงรักษา ปรับปรุง และพัฒนาโปรแกรมระบบงานสหกรณ์ ที่ใช้ในปัจจุบันให้ทันสมัยเพื่อช่วยให้เกิดประสิทธิภาพสูงสุด
1.2.4 ค่าภาษีอื่น ๆ	40,000.00	-	-	40,000.00	100.00	เพื่อเป็นค่าภาษีบำรุงท้องที่ ภาษีป้าย ภาษีที่ดินและสิ่งปลูกสร้างตามกฎหมาย เป็นต้น
<b>รวมค่าใช้จ่ายเกี่ยวกับอาคารสถานที่และอุปกรณ์ ร้อยละของงบประมาณทั้งสิ้น</b>	<b>660,000.00</b> <b>0.98</b>	<b>77,689.00</b>	<b>11.77</b>	<b>582,311.00</b>	<b>88.23</b>	
<b>1.3 ค่าใช้จ่ายเกี่ยวกับสมาชิก</b>						
1.3.1 ค่าสวัสดิการรักษายาบาลสมาชิก	750,000.00	130,500.00	17.40	619,500.00	82.60	เพื่อเป็นเงินช่วยเหลือกรณีสมาชิกนอนพักรักษาตัวที่โรงพยาบาล คืนละ 300 บาท ครั้งละไม่เกิน 3,000 บาท แต่ไม่เกิน 6,000 บาท/คน/ปี
1.3.2 ค่าสงเคราะห์ศพสมาชิกและครอบครัว	800,000.00	96,000.00	12.00	704,000.00	88.00	- เพื่อเป็นค่าใช้จ่ายขั้นต้นในการช่วยพิธีงานศพของสมาชิก รายละ 10,000 บาท (สำหรับผู้ที่มิอายุการเป็นสมาชิกไม่ถึง 1 ปี) - เพื่อเป็นค่าสงเคราะห์ศพกรณีคู่สมรส บิดา มารดา และบุตร ของสมาชิกที่เสียชีวิต รายละ 3,000 บาท
1.3.3 ค่าสมทบทุนสวัสดิการสงเคราะห์สมาชิก	9,000,000.00	9,000,000.00	100.00	-	-	เพื่อสะสมเข้าทุนสวัสดิการสงเคราะห์สมาชิก (บางส่วนจัดสรรจากกำไรสุทธิ) จ่ายตามอายุการเป็นสมาชิก ไม่เกิน 300,000 บาท
1.3.4 ค่าสมทบทุนสวัสดิการเพื่อความมั่นคง แก่สมาชิกและสหกรณ์	2,000,000.00	2,000,000.00	100.00	-	-	เพื่อสะสมเข้าทุนสวัสดิการเพื่อความมั่นคงแก่สมาชิกและสหกรณ์ (เงินกู้ 3 แสน) ส่วนหลักจัดสรรจากกำไรสุทธิ คือรายรับหักด้วยต้นทุนและทุนสำรอง
1.3.5 ค่าทุนการศึกษา	1,500,000.00	-	-	1,500,000.00	100.00	เพื่อเป็นทุนการศึกษาแก่บุตรสมาชิกตามระเบียบว่าด้วยการให้ทุน การศึกษาบุตรสมาชิก
1.3.6 ค่าสวัสดิการสมาชิกเกษียณอายุราชการ	5,500,000.00	670,000.00	12.18	4,830,000.00	87.82	เพื่อเป็นเงินช่วยเหลือสมาชิกเกษียณอายุราชการและเกษียณอายุราชการก่อนกำหนด ลาออกจากราชการหรืองานประจำ และอายุครบ 65 70 75 80 85 90 95 และ 100 ปี ตามระเบียบของสหกรณ์
1.3.7 ค่าจัดอบรมและพัฒนาสมาชิก	600,000.00	30,000.00	5.00	570,000.00	95.00	<b>กลยุทธ์ที่ 3 โครงการสหกรณ์สัญจรพบสมาชิก 400,000 บาท</b> เพื่อให้ประธานกรรมการ คณะกรรมการดำเนินการ และฝ่ายจัดการได้พบปะชี้แจง ให้สมาชิกทราบผลการดำเนินงานและมีความเข้าใจในการดำเนินกิจการของสหกรณ์ - จัดสรรงบประมาณตามอำเภอ / เครือข่าย 350,000 บาท - ค่าจัดทำคู่มือสมาชิก / เอกสารบรรยาย วัสดุอุปกรณ์ที่ใช้ในโครงการ 50,000 บาท <b>กลยุทธ์ที่ 3 โครงการส่งเสริมการบริหารจัดการแบบมีส่วนร่วม</b> กิจกรรมด้วยใจ-ห่วงใยวัยเกษียณ 150,000 บาท - เพื่อให้ความรู้แก่สมาชิกวัยเกษียณ ในเรื่องสิทธิ หน้าที่ การให้บริการและสวัสดิการต่าง ๆ ของสหกรณ์ เมื่อเกษียณอายุราชการ <b>กลยุทธ์ที่ 1 โครงการคลินิกสหกรณ์</b> กิจกรรมจัดอบรมสมาชิก ที่จะเกษียณอายุราชการ ฯ 50,000 บาท - เพื่อให้ความรู้แก่สมาชิกในวัยที่จะเกษียณอายุราชการในปี พ.ศ. 2568



หมวด / รายการ	งบประมาณปีบัญชี 2568					คำชี้แจงเหตุผลความจำเป็น
	งบประมาณ	จ่ายจริง	ร้อยละ	คงเหลือ	ร้อยละ	
1.3.8 ค่าสวัสดิการงานวันครู	200,000.00	190,000.00	95.00	10,000.00	5.00	<b>กลยุทธ์ที่ 4 โครงการจัดสวัสดิการเพื่อสมาชิก</b> กิจกรรมสวัสดิการงานวันครู 200,000 บาท เพื่อเป็นสวัสดิการให้กับงานวันครูทุกอำเภอและทุกสังกัด (จำนวน 9 อำเภอ และสังกัดอาชีวศึกษา)
1.3.9 ค่าอาหารสมาชิกที่มาประชุมใหญ่	7,200,000.00	6,901,000.00	95.85	299,000.00	4.15	ค่าอาหารสมาชิกที่มาประชุมใหญ่ คนละ 1,000 บาท (ประมาณสมาชิกสิ้นปีบัญชี 2567 จำนวน 7,200 คน)
1.3.10 ค่าใช้จ่ายเดินทางร่วมประชุมใหญ่	7,200,000.00	6,901,000.00	95.85	299,000.00	4.15	ค่าใช้จ่ายเดินทางร่วมประชุมใหญ่ คนละ 1,000 บาท (ประมาณสมาชิกสิ้นปีบัญชี 2567 จำนวน 7,200 คน)
1.3.11 ค่าของขวัญสมาชิก	7,500,000.00	1,875,000.00	25.00	5,625,000.00	75.00	เป็นค่าของขวัญสมาชิก คนละ 1,000 บาท ประมาณสมาชิกสิ้นปีบัญชี 2568 จำนวน 7,500 คน (ประมาณเพิ่ม 300 คน)
1.3.12 ค่าใช้จ่ายส่งเสริมการออม	300,000.00	99,500.00	33.17	200,500.00	66.83	<b>กลยุทธ์ที่ 4 โครงการส่งเสริมการออม</b> กิจกรรมสัปดาห์ส่งเสริมการออมสมาชิก 200,000 บาท - เป็นค่าของที่ระลึกในโครงการสัปดาห์ส่งเสริมการออมสมาชิก - เป็นค่าพิมพ์สมุดเงินฝากแจกโรงเรียนที่เข้าร่วมโครงการ กิจกรรมส่งเสริมการออมสำหรับโรงเรียน 100,000 บาท - เป็นเงินสมนาคุณเข้าร่วมโครงการเงินออมโรงเรียนเนื่องในโอกาสวันเด็กแห่งชาติ
1.3.13 ค่าใช้จ่ายในการส่งเสริมอาชีพสมาชิก	200,000.00	-	-	200,000.00	100.00	<b>กลยุทธ์ที่ 2 โครงการศาสตร์พระราชาพัฒนาส่งเสริมอาชีพสมาชิก</b> กิจกรรมสนับสนุนการฝึกอาชีพเสริม (Work Shop) 100,000 บาท - ฝึกอาชีพสมาชิกตามความต้องการสมาชิก หรือตามที่สหกรณ์กำหนด กิจกรรมสนับสนุนการฝึกอาชีพเสริม (ศึกษาดูงาน/เงินรางวัล) 100,000 บาท - ศึกษาดูงานสถานที่ฝึกอาชีพเสริม หรือเงินรางวัลสนับสนุนการทำอาชีพเสริม
1.3.14 ค่าสวัสดิการช่วยเหลือผู้ประสบภัย	500,000.00	-	-	500,000.00	100.00	<b>กลยุทธ์ที่ 4 โครงการสวัสดิการเพื่อสมาชิก</b> กิจกรรมสวัสดิการช่วยเหลือผู้ประสบภัย 500,000 บาท สำหรับช่วยเหลือสมาชิกที่ประสบภัยพิบัติต่าง ๆ เช่น อุทกภัย อัคคีภัย วาดภัย หรือโรครบตามประกาศกระทรวงสาธารณสุข
รวมค่าใช้จ่ายเกี่ยวกับสมาชิก ร้อยละของงบประมาณทั้งสิ้น	43,250,000.00 64.46	27,893,000.00	64.49	15,357,000.00	35.51	

หมวด / รายการ	งบประมาณปีบัญชี 2568					คำชี้แจงเหตุผลความจำเป็น
	งบประมาณ	จ่ายจริง	ร้อยละ	คงเหลือ	ร้อยละ	
<b>1.4 ค่าใช้จ่ายดำเนินงานอื่น</b>						
1.4.1 ค่าใช้จ่ายในการดำเนินคดีและติดตามหนี้	350,000.00	23,988.00	6.85	326,012.00	93.15	<b>กลยุทธ์ที่ 1 โครงการป้องกันและเร่งรัดติดตามหนี้สิน (เชิงรุก) 250,000 บาท</b> -เพื่อป้องกันและเร่งรัดติดตามหนี้สินกรณีสมาชิกย้ายไปต่างจังหวัดให้เป็นรูปธรรม -เพื่อจัดทำที่ปรึกษาทางกฎหมายและทนายความมืออาชีพในการทำงานเชิงรุก - ค่าตอบแทนทนายความ ค่าใช้จ่ายในการดำเนินคดีและติดตามหนี้ ค่าธรรมเนียมศาล ตลอดจนค่าใช้จ่ายอื่น ๆ ที่เกี่ยวข้อง - ค่าไปรษณีย์แบบตอบรับกรณีสมาชิกผิดนัดชำระหนี้ เป็นต้น จำนวน 100,000 บาท (งบประมาณปกติเดิม)
1.4.2 ค่าเบี้ยประชุม	550,000.00	132,000.00	24.00	418,000.00	76.00	เป็นค่าเบี้ยประชุมของคณะกรรมการดำเนินการ และคณะอนุกรรมการชุดต่าง ๆ ที่แต่งตั้งขึ้นตามความเหมาะสม และเกิดประโยชน์ต่อสหกรณ์โดยส่วนรวม
1.4.3 ค่าเบี้ยประกันภัย	100,000.00	20,626.39	20.63	79,373.61	79.37	เพื่อเป็นค่าเบี้ยประกันอัคคีภัยอาคารสำนักงานสหกรณ์ ค่าเบี้ยประกันภัยรถตู้ รถจักรยานยนต์ ประกันภัยขนส่งเงินสด และอื่น ๆ ที่มีความจำเป็น
1.4.4 ค่าพาหนะ เบี้ยเลี้ยง และที่พัก	700,000.00	144,733.00	20.68	555,267.00	79.32	ค่าใช้จ่ายเกี่ยวกับ ค่าพาหนะ เบี้ยเลี้ยง และที่พักของคณะกรรมการดำเนินการ และเจ้าหน้าที่ในการปฏิบัติงาน อันเป็นงานของสหกรณ์
1.4.5 ค่ารับรอง	300,000.00	63,662.00	21.22	236,338.00	78.78	ค่ารับรองคณะที่มาศึกษาดูงาน หน่วยงานหรือองค์กรอื่น ๆ ที่ทำประโยชน์ให้แก่สหกรณ์ และอาหารว่างเพื่อรับรองสมาชิก
1.4.6 ค่าตอบแทนอื่นๆ	200,000.00	22,500.00	11.25	177,500.00	88.75	- ค่าตอบแทนแก่บุคคลภายนอกหรือสมาชิกผู้ทำประโยชน์ให้แก่สหกรณ์ เช่น หน่วยงานต้นสังกัดสมาชิก ที่ปรึกษา ที่ปรึกษากิตติมศักดิ์ ผู้ประสานงาน ฯลฯ
1.4.7 ค่าयरรักษาการณ์	140,000.00	33,000.00	23.57	107,000.00	76.43	เป็นค่าจ้างयरรักษาความปลอดภัยของสหกรณ์
1.4.8 ค่าตอบแทนผู้ตรวจสอบกิจการ	180,000.00	45,000.00	25.00	135,000.00	75.00	ค่าตอบแทนผู้ตรวจสอบกิจการที่ได้รับเลือกจากที่ประชุมใหญ่ ในการตรวจสอบกิจการ เดือนละ 5,000 บาท / คน จำนวน 3 คน
1.4.9 ค่าตอบแทนเจ้าหน้าที่หักเงินส่งเก็บ	200,000.00	33,424.50	16.71	166,575.50	83.29	- เป็นค่าตอบแทนเจ้าหน้าที่หักเงินส่งให้แก่สหกรณ์โดยจ่าย จำนวนสมาชิก 1 คน / 1.50 บาท / เดือน - ค่าตอบแทนหน่วยงานบริการหักเงินส่งสหกรณ์ คนละ 1 บาท / เดือน
1.4.10 ค่าตอบแทนผู้เข้าร่วมประชุม	70,000.00	13,600.00	19.43	56,400.00	80.57	เป็นค่าตอบแทนแก่บุคคลที่เกี่ยวข้องกับสหกรณ์
1.4.11 ค่าธรรมเนียมการสอบบัญชี	150,000.00	-	-	150,000.00	100.00	ค่าจ้างผู้สอบบัญชีสหกรณ์ตามมติที่ประชุมใหญ่อนุมัติ รอบปีบัญชี 2568
1.4.12 ค่าน้ำประปา ค่าไฟฟ้า	400,000.00	44,646.05	11.16	355,353.95	88.84	เป็นค่าน้ำประปา และค่าไฟฟ้าในสำนักงาน
1.4.13 ค่าโทรศัพท์	100,000.00	20,176.00	20.18	79,824.00	79.82	เป็นค่าโทรศัพท์ และโทรสารในสำนักงาน
1.4.14 ค่าไปรษณีย์	150,000.00	16,886.00	11.26	133,114.00	88.74	เพื่อเป็นค่าจัดส่งเอกสารทางไปรษณีย์ของสหกรณ์ และค่าแสตมป์ ในการสอบทานหุ้น-หนี้ประจำปี (กรณีข้าราชการบำนาญหรือหน่วยย่อยอื่น)

หมวด / รายการ	งบประมาณปีบัญชี 2568					คำชี้แจงเหตุผลความจำเป็น
	งบประมาณ	จ่ายจริง	ร้อยละ	คงเหลือ	ร้อยละ	
1.4.15 ค่าธรรมเนียมและอากรแสตมป์	200,000.00	6,722.83	3.36	193,277.17	96.64	- ค่าธรรมเนียมในการจัดซื้อเช็ค / ค่าธรรมเนียมขอใช้วงเงินกู้ยืมของสถาบันการเงิน - ค่าธรรมเนียมในการโอนเงินชำระเงินกู้และโอนเงินระหว่างธนาคารของสหกรณ์ - ค่าอากรแสตมป์ติดสัญญาและทำนิติกรรมที่เกี่ยวข้องกับสหกรณ์
1.4.16 ค่าวัสดุสำนักงาน	700,000.00	110,753.00	15.82	589,247.00	84.18	เป็นค่าวัสดุของใช้ในสำนักงานและประเภทอื่น ๆ ที่มีความจำเป็น และรองรับปริมาณธุรกิจ และกิจกรรมที่เพิ่มมากขึ้นของสหกรณ์ ที่เกี่ยวกับการพัฒนาสหกรณ์ในเรื่องต่าง ๆ
1.4.17 ค่าเครื่องเขียนแบบพิมพ์	100,000.00	10,400.00	10.40	89,600.00	89.60	เป็นค่าเครื่องเขียนแบบพิมพ์ ใบคำขอ กู้ สมุดคู่มือประเภทต่าง ๆ และแบบฟอร์มต่าง ๆ ที่พิมพ์ขึ้นเพื่อใช้ประโยชน์ที่เกี่ยวกับงานของสหกรณ์
1.4.18 ค่าใช้จ่ายประชาสัมพันธ์	100,000.00	5,591.00	5.59	94,409.00	94.41	- ค่าจัดพิมพ์เอกสารประชาสัมพันธ์ข่าวสารสหกรณ์ทุกไตรมาส - ค่าป้ายประชาสัมพันธ์เนื่องในโอกาสสำคัญต่าง ๆ - จัดทำแผ่นพับประชาสัมพันธ์ระบบสืบค้นข้อมูลสมาชิกบนเว็บไซต์ - เพื่อเป็นค่าใช้จ่ายจัดทำแบบประเมินความพึงพอใจของสมาชิก
1.4.19 ค่าใช้จ่ายด้านเทคโนโลยีสารสนเทศ	500,000.00	34,842.28	6.97	465,157.72	93.03	- ค่าจัดทำดูแลเว็บไซต์และระบบข่าวสารทางอินเทอร์เน็ต - ค่าใช้จ่ายระบบ SMS แจ้งข่าวสารให้สมาชิก โดยจัดซื้อเป็นแพ็คเกจเพิ่มขึ้น - ค่าบริการอินเทอร์เน็ตรายเดือน - ค่าบริการโปรแกรมป้องกันไวรัสสำหรับองค์กร งบประมาณปกติเดิม 230,000 บาท - ค่าบริการดูแลบำรุงรักษา ให้คำปรึกษาระบบโปรแกรม ร้อยละ 10 ของราคาโปรแกรม (ต่อปี) ตามสัญญา จำนวน 268,000 บาท (ปีบัญชี 2567 บริษัทฯ อนุมัติ)
1.4.20 ค่าใช้จ่ายอนุรักษ์วัฒนธรรมและประเพณี	100,000.00	34,001.00	34.00	65,999.00	66.00	<b>กลยุทธ์ที่ 3 โครงการเทิดทูนสถาบันและอนุรักษ์วัฒนธรรมและประเพณีไทย</b> <b>กิจกรรมอนุรักษ์วัฒนธรรมและประเพณีไทย 100,000 บาท</b> - เพื่อจัดกิจกรรมเกี่ยวกับการอนุรักษ์วัฒนธรรม และประเพณีต่าง ๆ ของไทย - เพื่อเป็นของที่ระลึกในการแสดงความยินดีเนื่องในโอกาสต่าง ๆ เช่น งานมุทิตาจิต งานเกษียณอายุราชการ เป็นต้น
1.4.21 ค่าจัดอบรมและพัฒนาสหกรณ์	1,300,000.00	18,640.00	1.43	1,281,360.00	98.57	<b>กลยุทธ์ที่ 1 โครงการจัดทำแผนพัฒนาองค์กร 400,000 บาท</b> สรุปและวิเคราะห์ จัดทำแผนงานประจำปี การสัมมนาเชิงปฏิบัติการ โดยมีคณาจารย์ วัสดุอุปกรณ์ ฯลฯ <b>กลยุทธ์ที่ 1 โครงการพัฒนาศักยภาพบุคลากรในองค์กร</b> <b>กิจกรรมอบรมพัฒนาความรู้ตามโครงการต่าง ๆ 650,000 บาท</b> - เพื่อเป็นค่าใช้จ่ายในการพัฒนาสมาชิก ที่ปรึกษา และที่ปรึกษาคัดเลือก - เพื่อพัฒนาศักยภาพบุคลากรของสหกรณ์ตามโครงการ หรือการอบรมสัมมนาต่าง ๆ เช่น การอบรมด้านการเงิน การบริหารจัดการ หรือการบัญชี เพื่อให้เป็นไปตาม พรบ.สหกรณ์ และกฎกระทรวงใหม่ เป็นต้น - ค่าสวัสดิการแก่ผู้ทำประโยชน์ให้แก่สหกรณ์ - เพื่อเป็นค่าใช้จ่ายร่วมงานวันสหกรณ์และหรือร่วมกีฬาสหกรณ์ประจำปี

หมวด / รายการ	งบประมาณปีบัญชี 2568					คำชี้แจงเหตุผลความจำเป็น
	งบประมาณ	จ่ายจริง	ร้อยละ	คงเหลือ	ร้อยละ	
						<b>กลยุทธ์ที่ 1 โครงการพัฒนาศักยภาพบุคลากรในองค์กร</b> กิจกรรมอบรม สัมมนาชมรมสหกรณ์ออมทรัพย์ ฯ 250,000 บาท - เพื่อเป็นค่าใช้จ่ายในการประชุมใหญ่สามัญประจำปี ชมรมสหกรณ์ออมทรัพย์ฯ - เพื่อเป็นค่าอบรม สัมมนา ของชมรมสหกรณ์ออมทรัพย์ภาคกลาง และภาคตะวันออกเฉียงเหนือ ในการเพิ่มพูนความรู้ และเสริมสร้างศักยภาพในการทำงาน
1.4.22 ค่าใช้จ่ายในการประชุมใหญ่	600,000.00	409,821.00	68.30	190,179.00	31.70	- เป็นค่าจัดพิมพ์รายงานกิจการประจำปี - ค่าใช้จ่ายในการจัดเตรียมวัสดุอุปกรณ์ในการเลือกตั้ง - ค่าตอบแทนแก่ผู้มีหน้าที่ในการจัดการประชุมใหญ่ - ค่าใช้จ่ายกรรมการเลือกตั้ง / ลงทะเบียน - อื่น ๆ ที่มีความจำเป็นในการจัดการประชุมใหญ่
1.4.23 ค่าน้ำมันเชื้อเพลิง	70,000.00	15,447.00	22.07	54,553.00	77.93	เป็นค่าน้ำมันเชื้อเพลิงรถตู้ และรถจักรยานยนต์ของสหกรณ์
1.4.24 ค่าบริหารจัดการด้านธรรมาภิบาล และบริหารความเสี่ยง	150,000.00	28,740.00	19.16	121,260.00	80.84	<b>กลยุทธ์ที่ 2 โครงการเสริมศักยภาพธรรมาภิบาลสหกรณ์</b> กิจกรรมบริหารจัดการโดยใช้หลักธรรมาภิบาล กิจกรรมบริหารความเสี่ยงในสหกรณ์ 150,000 บาท กิจกรรมพัฒนาระบบการควบคุมภายในสหกรณ์ - ค่าใช้จ่ายเกี่ยวกับการให้ความรู้ การส่งเสริมบริหารจัดการด้วยหลักธรรมาภิบาล แก่ผู้ที่เกี่ยวข้องกับสหกรณ์ เพื่อความโปร่งใสของสหกรณ์อย่างเป็นรูปธรรม - สำหรับเป็นค่าใช้จ่ายในการบริหารจัดการด้านความเสี่ยงของสหกรณ์ตาม กฎกระทรวงหรือข้อบังคับของสหกรณ์ หรืออื่น ๆ ที่เกี่ยวข้องและมีความจำเป็น หากไม่ดำเนินการจะก่อให้เกิดความเสียหาย และการดำเนินงานเพื่อป้องกันความเสี่ยงในอนาคต โดยเฉพาะเรื่องประกันชีวิตกลุ่มสมาชิก สมาคมฌาปนกิจสงเคราะห์ และหนี้ที่ไม่ก่อให้เกิดรายได้ - เพื่อพัฒนาส่งเสริมระบบการควบคุมภายในที่ดีของสหกรณ์
1.4.25 ค่าบริหารจัดการด้านการมีส่วนร่วม	830,000.00	280,000.00	33.73	550,000.00	66.27	<b>กลยุทธ์ที่ 3 โครงการส่งเสริมการบริหารจัดการแบบมีส่วนร่วม</b> กิจกรรมสนับสนุนงานวิชาการ(หุ่นยนต์)ในสถานศึกษาระดับจังหวัด 100,000 บาท งบประมาณสำหรับสนับสนุนงานวิชาการ ทักษะในการแข่งขันหุ่นยนต์ในสถานศึกษาระดับจังหวัด กิจกรรมสนับสนุนงานวิชาการ/กีฬาระดับจังหวัดหรือ ระดับเขตพื้นที่การศึกษา 150,000 บาท งบประมาณสนับสนุนงานวิชาการ/งานกีฬานักเรียน สพป.สภ.เขต 1-2 และสพม.สภ. กิจกรรมสนับสนุนส่งเสริมงานวิชาการเพื่อเพิ่มศักยภาพครูและบุคลากรทางการศึกษา 100,000 บาท เพื่อให้สมาชิกได้อบรมเพิ่มพูนความรู้และมีความก้าวหน้าในอาชีพด้านวิทยฐานะ ช่วยให้มีรายได้เพิ่มขึ้น กิจกรรมสนับสนุนกีฬานักเรียนในสถานศึกษาระดับอำเภอ 180,000 บาท เพื่อส่งเสริมการจัดกิจกรรมกีฬานักเรียนในระดับอำเภอ อำเภอละ 20,000 บาท กิจกรรมศึกษาดูงานโดยผู้แทนสมาชิกสูงวัย 300,000 บาท เพื่อให้สมาชิกได้ทบทวน และมีความรู้ ความเข้าใจในปรัชญา อุดมการณ์ วิถีการสหกรณ์ และเพิ่มพูนประสบการณ์ในการดำรงชีพเมื่อเกษียณอายุราชการ

หมวด / รายการ	งบประมาณปีบัญชี 2568					คำชี้แจงเหตุผลความจำเป็น
	งบประมาณ	จ่ายจริง	ร้อยละ	คงเหลือ	ร้อยละ	
1.4.26 ค่าใช้จ่ายอื่นๆ	200,000.00	16,555.86	8.28	183,444.14	91.72	- ค่าเป็นเจ้าภาพสวดพระอภิธรรม และค่าพวงหรีดกรณีสมาชิกเสียชีวิต ค่าบัตรการกุศล ค่าของใช้เบ็ดเตล็ดในสำนักงาน และอื่น ๆ ที่จำเป็นซึ่งไม่ได้ระบุไว้ในรายการใด ๆ - เพื่อเป็นค่าใช้จ่ายในการซักซ้อมแผนเผชิญเหตุอัคคีภัยประจำปีของสหกรณ์
						<b>กลยุทธ์ที่ 3 โครงการเทิดทูนสถาบัน และอนุรักษ์วัฒนธรรมประเพณีไทย</b>
						กิจกรรมเทิดทูนสถาบันชาติ ศาสนา และพระมหากษัตริย์ 20,000 บาท
						เพื่อเป็นค่าใช้จ่ายเกี่ยวกับการถวายความจงรักภักดี เช่น จัดโต๊ะหมู่บูชา ประดับธง และอื่น ๆ ที่เกี่ยวข้อง
รวมค่าใช้จ่ายดำเนินงานอื่น ร้อยละของงบประมาณทั้งสิ้น	8,440,000.00 12.58	1,585,755.91	18.79	6,854,244.09	81.21	
รวมค่าใช้จ่ายในการดำเนินงานทั้งสิ้น ร้อยละของงบประมาณทั้งสิ้น	65,131,000.00 97.07	32,557,332.91	49.99	32,573,667.09	50.01	
<b>2. หมวดเงินลงทุน / ทรัพย์สิน (พัสดุครุภัณฑ์ เครื่องใช้สำนักงาน เครื่องตกแต่งสำนักงาน ส่วนปรับปรุงอาคาร ส่วนปรับปรุงที่ดิน ระบบไฟฟ้าสองช่วง และโปรแกรมระบบคอมพิวเตอร์)</b>						
<b>2.1 กลยุทธ์ที่ 1 พัฒนาองค์กรให้มีความมั่นคง และยั่งยืน</b>						
<b>2.1.1 โครงการปรับปรุงอาคารสถานที่และครุภัณฑ์สำนักงาน</b>						
2.1.1.1 ศาลพระภูมิเจ้าที่ (พร้อมศาสนพิธี และเครื่องสังเวย)	-					เพื่อความสง่าและสวยงามทดแทนของเดิมที่ทรุดโทรมไปตามกาลเวลา (ด้านหน้าอาคารสำนักงาน)
2.1.1.2 ระบบความปลอดภัย (กล้องวงจรปิด)	-					เพื่อเป็นระบบป้องกันความปลอดภัยบริเวณสำนักงานและบริเวณรอบสำนักงาน
2.1.1.3 กิจกรรมจัดทำประตูเปิด - ปิด (แบบอัตโนมัติ) 3 ชุด	130,000.00		-	130,000.00		ติดตั้งที่โถงชั้น 2 ห้องรับรอง SKTC และห้อง SKTC Member Shop เพื่อความสะดวกในการให้บริการสมาชิก
2.1.1.4 กิจกรรมจัดซื้อเครื่องปรับอากาศ ขนาด 36,000 BTU	50,000.00		-	50,000.00		สำหรับติดตั้งที่โถง โถง ชั้น 2
2.1.1.5 กิจกรรมจัดซื้อตู้ไม้รับภัย จำนวน 2 หลัง	190,000.00		-	190,000.00		เพื่อให้เพียงพอต่อการเก็บสัญญาเงินกู้สมาชิก และเอกสารสำคัญของสหกรณ์
2.1.1.6 กิจกรรมปรับปรุงภูมิทัศน์ บริเวณสำนักงาน	100,000.00	3,000.00	3.00	97,000.00		เพื่อปรับปรุงภูมิทัศน์บริเวณทางเข้าสำนักงาน เนื่องจากการปรับปรุงซ่อมแซมถนนบริเวณ ทางเข้าสำนักงาน ให้ดูสะอาดและสวยงาม
<b>2.2 กลยุทธ์ที่ 4 พัฒนาบริการและคุณภาพชีวิตสมาชิก ด้านเศรษฐกิจ และสังคม</b>						
<b>2.2.1 โครงการพัฒนาบริการสมาชิก</b>						
2.2.1.1 เครื่องเป่ามือพลังลม	-					เพื่อปรับปรุงภูมิทัศน์บริเวณทางเข้าสำนักงาน เนื่องจากการปรับปรุงซ่อมแซมถนนบริเวณ ทางเข้าสำนักงาน ให้ดูสะอาดและสวยงาม
2.2.1.2 เครื่องชั่งน้ำหนักอัตโนมัติ	-					เพื่อปรับปรุงภูมิทัศน์บริเวณทางเข้าสำนักงาน เนื่องจากการปรับปรุงซ่อมแซมถนนบริเวณ ทางเข้าสำนักงาน ให้ดูสะอาดและสวยงาม

หมวด / รายการ	งบประมาณปีบัญชี 2568					คำชี้แจงเหตุผลความจำเป็น
	งบประมาณ	จ่ายจริง	ร้อยละ	คงเหลือ	ร้อยละ	
2.2.1.3 กิจกรรมจัดซื้อรถเข็นผู้พิการ และคนชรา (วีลแชร์) 1 คัน	10,000.00		-	10,000.00		เพื่อให้บริการสำหรับสมาชิกที่ผู้เจ็บป่วย ผู้ชรา หรือผู้พิการ ให้ได้รับความสะดวก ในการติดต่อใช้บริการที่สหกรณ์
<b>2.3 กลยุทธ์ที่ 5 ส่งเสริมการบริหารจัดการโดยใช้เทคโนโลยีและนวัตกรรม</b>						
<b>2.3.1 โครงการพัฒนาระบบงานคอมพิวเตอร์สหกรณ์</b>	-					โปรแกรมระบบงานคอมพิวเตอร์สหกรณ์ บน Web Application (Software) ระบบงานหลัก ทะเบียนสมาชิกและหุ้น/ระบบเงินกู้ ค่าประกัน/ระบบบัญชี ระบบเงินฝาก/ระบบการเงิน/ระบบประมวลผล และระบบกำหนดสิทธิ์ใช้งาน
<b>2.3.2 โครงการบริหารจัดการทางเทคโนโลยีและนวัตกรรม</b>						
2.3.2.1 จัดซื้อเครื่องปริ้นเตอร์	-	-	-			เพื่อใช้ในการพิมพ์เอกสารต่าง ๆ ในการให้บริการสมาชิก
2.3.2.2 จัดซื้อคอมพิวเตอร์สำนักงาน พร้อมเครื่องสำรองไฟ	-	-	-			เพื่อให้บริการสมาชิกและเพิ่มประสิทธิภาพในการใช้งานร่วมกับระบบงานสหกรณ์
2.3.2.3 กิจกรรมระบบสำรองและนำเข้าข้อมูลอัตโนมัติ (Backup & Restore) ผ่านระบบ Cloud	-	-	-			เพื่อใช้สำรองข้อมูลระบบงานสหกรณ์ และตอบสนองมาตรการการควบคุมภายในที่ดีด้านเทคโนโลยีสารสนเทศ สำหรับสหกรณ์ ตามหนังสือกรมตรวจบัญชีสหกรณ์ ที่ กษ 0404/3 41
2.3.2.4 กิจกรรมพัฒนาระบบยืนยันตัวตน การทำธุรกรรมผ่านระบบบริการสมาชิกแบบออนไลน์ (Mobile Application)	210,000.00	-	-	210,000.00	100.00	เพื่อเพิ่มความปลอดภัยในการทำธุรกรรมทางการเงินของสหกรณ์ และตอบสนองมาตรการการควบคุมภายในที่ดีด้านเทคโนโลยีสารสนเทศ สำหรับสหกรณ์ ตามหนังสือกรมตรวจบัญชีสหกรณ์ ที่ กษ 0404/3 41 (เพื่อให้เกิดประโยชน์สูงสุดในด้านความปลอดภัยทางเทคโนโลยี ปีบัญชี 2567 ยังไม่ดำเนินการ จึงขอตั้งงบประมาณต่อในปีบัญชี 2568)
2.3.2.5 กิจกรรมจัดซื้อสื่ออนวัตกรรมทางเทคโนโลยี (TABLET) 25 เครื่อง	400,000.00	-	-	400,000.00	100.00	ทดแทนของเดิมที่ชำรุด เสื่อมสภาพเนื่องจากใช้งานมานาน
<b>2.3.3 โครงการพัฒนาการประชาสัมพันธ์ระบบงานสหกรณ์</b>						
2.3.3.1 กิจกรรมพิมพ์สัญญาออนไลน์ (จัดซื้อเครื่องพิมพ์เอกสาร)	75,000.00	67,120.00	89.49	7,880.00	10.51	เพื่อเพิ่มความสะดวกในการให้บริการสมาชิกในเรื่องการจัดพิมพ์สัญญา ลดค่าใช้จ่าย และระยะเวลาให้กับสมาชิก
<b>รวมหมวดเงินลงทุน/สินทรัพย์ ร้อยละของงบประมาณทั้งสิ้น</b>	<b>1,165,000.00</b> 1.74	<b>70,120.00</b>	<b>6.02</b>	<b>1,094,880.00</b>	<b>93.98</b>	
<b>3. หมวดค่าใช้จ่ายบริหารจัดการงบกลาง</b>	<b>800,000.00</b> 1.19	<b>-</b>	<b>-</b>	<b>800,000.00</b>	<b>100.00</b>	- สำหรับเป็นค่าใช้จ่ายกรณีที่ตั้งงบประมาณที่ตั้งไว้ไม่เพียงพอ เช่น ภัยธรรมชาติ หรือ ภัยทางเทคโนโลยีสำหรับเป็นค่าใช้จ่ายกรณีที่มีความจำเป็นเร่งด่วน และที่ไม่คาดคิด โดยความเห็นของคณะกรรมการดำเนินการเท่านั้น
<b>รวมงบประมาณรายจ่ายทั้งสิ้น</b>	<b>67,096,000.00</b> 100.00	<b>32,627,452.91</b>	<b>48.63</b>	<b>34,468,547.09</b>	<b>51.37</b>	

\*\*\*หมายเหตุ\*\*\* ถ้าวางได้ภายในหมวดย่อยตามความจำเป็นที่แท้จริงเพื่อให้เกิดประสิทธิภาพในการบริหารงานและบริหารงบประมาณ

ปฏิทินแผนปฏิบัติการ  
ยุทธศาสตร์ / กลยุทธ์ เพื่อการพัฒนาสหกรณ์ออมทรัพย์ครูสระแก้ว จำกัด  
แผนงาน / โครงการ และกิจกรรม  
ประจำปีบัญชี 2568

กลยุทธ์ที่ 1 พัฒนาองค์กรให้มีความมั่นคง และยั่งยืน																
ลำดับที่	โครงการ / กิจกรรม	งบประมาณ	ธ.ค.	ม.ค.	ก.พ.	มี.ค.	เม.ย.	พ.ค.	มิ.ย.	ก.ค.	ส.ค.	ก.ย.	ต.ค.	พ.ย.	งบประมาณคงเหลือ	ผู้รับผิดชอบ
1	โครงการจัดทำแผนพัฒนาองค์กร	400,000													400,000	คณะกรรมการศึกษาและประชาสัมพันธ์
2	โครงการพัฒนาศักยภาพบุคลากรในองค์กร															
	2.1 กิจกรรมอบรมพัฒนาความรู้ตามโครงการต่าง ๆ	650,000			18,640										631,360	คณะกรรมการศึกษาและประชาสัมพันธ์
	2.2 กิจกรรมอบรม สัมมนาชมรมสหกรณ์ออมทรัพย์ภาคกลาง ภาคตะวันออก และภาคตะวันตก	250,000													250,000	คณะกรรมการอำนวยความสะดวก
3	โครงการป้องกันและเร่งรัดติดตามหนี้สิน (เชิงรุก)	250,000			18,943										231,057	คณะกรรมการติดตามหนี้
4	โครงการคลินิกสหกรณ์															
	4.1 กิจกรรมจัดอบรมสมาชิก ซึ่งจะเกษียณอายุราชการในปี พ.ศ. 2568	50,000													50,000	คณะกรรมการเงินกู้
	4.2 กิจกรรมให้คำปรึกษาสมาชิกสหกรณ์ ด้านสินเชื่อ การกู้เงิน การค้าประกัน	-													-	คณะกรรมการเงินกู้
	4.3 กิจกรรมการปรับโครงสร้างหนี้	-													-	คณะกรรมการเงินกู้
5	โครงการปรับปรุงอาคารสถานที่ และครุภัณฑ์สำนักงาน															
	5.1 กิจกรรมจัดทำประตูเปิด-ปิด (แบบอัตโนมัติ) 3 ชุด	130,000													130,000	คณะกรรมการอำนวยความสะดวก
	5.2 กิจกรรมจัดซื้อเครื่องปรับอากาศ ขนาด 36,000 BTU	50,000													50,000	คณะกรรมการอำนวยความสะดวก
	5.3 กิจกรรมจัดซื้อตู้รับรษณีย์ จำนวน 2 หลัง	190,000													190,000	คณะกรรมการอำนวยความสะดวก
	5.4 กิจกรรมปรับปรุงภูมิทัศน์ บริเวณสำนักงาน	100,000		3,000											97,000	คณะกรรมการอำนวยความสะดวก
	<b>รวมงบประมาณโครงการ</b>	<b>2,070,000</b>														
กลยุทธ์ที่ 2 ส่งเสริมการบริหารจัดการโดยใช้หลักธรรมาภิบาลและศาสตร์พระราชาสหกรณ์																
ลำดับที่	โครงการ / กิจกรรม	งบประมาณ	ธ.ค.	ม.ค.	ก.พ.	มี.ค.	เม.ย.	พ.ค.	มิ.ย.	ก.ค.	ส.ค.	ก.ย.	ต.ค.	พ.ย.	งบประมาณคงเหลือ	ผู้รับผิดชอบ
6	โครงการเสริมสร้างศักยภาพสหกรณ์															
	6.1 กิจกรรมการบริหารจัดการโดยใช้หลักธรรมาภิบาล	-														คณะกรรมการบริหารความเสี่ยง
	6.2 กิจกรรมบริหารความเสี่ยงในสหกรณ์	150,000		28,740											121,260	คณะกรรมการบริหารความเสี่ยง
	6.3 กิจกรรมพัฒนาระบบการควบคุมภายในสหกรณ์	-														คณะกรรมการบริหารความเสี่ยง
7	โครงการศาสตร์พระราชาส่งเสริมอาชีพสมาชิก															
	7.1 กิจกรรมสนับสนุนส่งเสริมการฝึกอาชีพเสริม (Work Shop)	100,000													100,000	คณะกรรมการศึกษาและประชาสัมพันธ์
	7.2 กิจกรรมสนับสนุนส่งเสริมการฝึกอาชีพเสริม (ศึกษาดูงาน/สนับสนุนเงิน)	100,000													100,000	คณะกรรมการศึกษาและประชาสัมพันธ์
	<b>รวมงบประมาณโครงการ</b>	<b>350,000</b>														
กลยุทธ์ที่ 3 ส่งเสริมการบริหารจัดการโดยมีส่วนร่วม																
ลำดับที่	โครงการ / กิจกรรม	งบประมาณ	ธ.ค.	ม.ค.	ก.พ.	มี.ค.	เม.ย.	พ.ค.	มิ.ย.	ก.ค.	ส.ค.	ก.ย.	ต.ค.	พ.ย.	งบประมาณคงเหลือ	ผู้รับผิดชอบ
8	โครงการส่งเสริมการบริหารจัดการแบบมีส่วนร่วม															
	8.1 กิจกรรมสหกรณ์สัญจรพบสมาชิก	400,000		30,000											370,000	คณะกรรมการดำเนินการ
	8.2 กิจกรรมสนับสนุนกีฬานักเรียนในสถานศึกษาระดับอำเภอ	180,000	40,000	-	140,000										-	คณะกรรมการดำเนินการประจำอำเภอ
	8.3 กิจกรรมสนับสนุนงานวิชาการ/กีฬาระดับจังหวัด หรือระดับเขตพื้นที่การศึกษา	150,000		100,000											50,000	คณะกรรมการดำเนินการ
	8.4 กิจกรรมสนับสนุนงานวิชาการ/หุ่นยนต์ในสถานศึกษาระดับจังหวัด	100,000													100,000	คณะกรรมการดำเนินการ
	8.5 กิจกรรมสนับสนุนส่งเสริมงานวิชาการเพื่อเพิ่มศักยภาพครูและบุคลากรทางการศึกษา	100,000													100,000	คณะกรรมการอำนวยความสะดวก
	8.6 กิจกรรมศึกษาดูงานโดยผู้แทนสมาชิกอาวุโส	300,000													300,000	คณะกรรมการศึกษาและประชาสัมพันธ์
	8.7 กิจกรรมด้วยใจ-ห่วงใยวัยเกษียณ	150,000													150,000	คณะกรรมการอำนวยความสะดวก

ปฏิทินแผนปฏิบัติการ  
ยุทธศาสตร์ / กลยุทธ์ เพื่อการพัฒนาศูนย์นวัตกรรมทรัพยากรสัตว์น้ำ จำกัด  
แผนงาน / โครงการ และกิจกรรม  
ประจำปีบัญชี 2568

กลยุทธ์ที่ 1 พัฒนางองค์กรให้มีความมั่นคง และยั่งยืน																
ลำดับที่	โครงการ / กิจกรรม	งบประมาณ	ธ.ค.	ม.ค.	ก.พ.	มี.ค.	เม.ย.	พ.ค.	มิ.ย.	ก.ค.	ส.ค.	ก.ย.	ต.ค.	พ.ย.	งบประมาณคงเหลือ	ผู้รับผิดชอบ
9	โครงการเกิดชุมชนสถาบัน และอนุรักษ์วัฒนธรรมประเพณีไทย															
	9.1 กิจกรรมเกิดชุมชนสถาบันชาติ ศาสนา และพระมหากษัตริย์	20,000													20,000	ฝ่ายจัดการ
	9.2 กิจกรรมอนุรักษ์วัฒนธรรมและประเพณีไทย	100,000	15,589	17,912	500										65,999	คณะกรรมการดำเนินการ/ฝ่ายจัดการ
	<b>รวมงบประมาณโครงการ</b>	<b>1,500,000</b>														
กลยุทธ์ที่ 4 พัฒนาระบบบริการและคุณภาพชีวิตสมาชิก ด้านเศรษฐกิจ และสังคม																
ลำดับที่	โครงการ / กิจกรรม	งบประมาณ	ธ.ค.	ม.ค.	ก.พ.	มี.ค.	เม.ย.	พ.ค.	มิ.ย.	ก.ค.	ส.ค.	ก.ย.	ต.ค.	พ.ย.	งบประมาณคงเหลือ	ผู้รับผิดชอบ
10	โครงการจัดสวัสดิการเพื่อสมาชิก															
	10.1 กิจกรรมสวัสดิการงานวันครู	200,000		190,000											10,000	คณะกรรมการดำเนินการ/ฝ่ายจัดการ
	10.2 กิจกรรมสวัสดิการช่วยเหลือผู้ประสบภัย	500,000													500,000	คณะกรรมการดำเนินการ/ฝ่ายจัดการ
11	โครงการพัฒนาการบริหารสมาชิก															
	11.1 กิจกรรมจัดซื้อรถเข็นผู้พิการ และคนชรา (วีลแชร์) 1 คัน	10,000													10,000	คณะกรรมการดำเนินการ/ฝ่ายจัดการ
12	โครงการส่งเสริมการออม															
	12.1 กิจกรรมส่งเสริมสัปดาห์การออมของสมาชิก	200,000													200,000	คณะกรรมการศึกษาและประชาสัมพันธ์/ฝ่ายจัดการ
	12.2 กิจกรรมส่งเสริมการออมสำหรับโรงเรียน (ในโครงการเงินออมโรงเรียน)	100,000		99,500											500	คณะกรรมการศึกษาและประชาสัมพันธ์/ฝ่ายจัดการ
13	โครงการรวมหนี้เป็นสุข	-													-	คณะกรรมการดำเนินการ/ฝ่ายจัดการ
	<b>รวมงบประมาณโครงการ</b>	<b>1,010,000</b>														
กลยุทธ์ที่ 5 ส่งเสริมการบริหารจัดการโดยใช้เทคโนโลยีและนวัตกรรม																
ลำดับที่	โครงการ / กิจกรรม	งบประมาณ	ธ.ค.	ม.ค.	ก.พ.	มี.ค.	เม.ย.	พ.ค.	มิ.ย.	ก.ค.	ส.ค.	ก.ย.	ต.ค.	พ.ย.	งบประมาณคงเหลือ	ผู้รับผิดชอบ
14	โครงการบริหารจัดการทางเทคโนโลยีและนวัตกรรม															
	14.1 กิจกรรมพัฒนาระบบยื่นเรื่องตัวตนการทำธุรกรรมการเงินผ่านระบบบริการสมาชิกออนไลน์ (Mobile Application)	210,000													210,000	คณะกรรมการดำเนินการ/ฝ่ายจัดการ
	14.2 กิจกรรมจัดซื้อสื่อนวัตกรรมทางเทคโนโลยี (TABLET) 25 เครื่อง	400,000													400,000	คณะกรรมการดำเนินการ/ฝ่ายจัดการ
15	โครงการพัฒนาการประชาสัมพันธ์ระบบงานสหกรณ์															
	15.1 กิจกรรมพิมพ์สัญญาณออนไลน์	75,000			67,120										7,880	คณะกรรมการดำเนินการ/ฝ่ายจัดการ
	15.2 กิจกรรมพัฒนาสื่อประชาสัมพันธ์สหกรณ์	-													-	คณะกรรมการดำเนินการ/ฝ่ายจัดการ
	15.3 กิจกรรม ONE STOP SERVICE : OSS	-													-	คณะกรรมการดำเนินการ/ฝ่ายจัดการ
	<b>รวมงบประมาณโครงการ</b>	<b>685,000</b>														
	<b>รวมงบประมาณตามแผนงาน/โครงการ และกิจกรรมทั้งสิ้น</b>	<b>5,615,000</b>														

สรุปรวมทั้งสิ้นมี 15 โครงการ จำนวนได้เป็น 36 กิจกรรม

ผู้รับผิดชอบ
คณะกรรมการดำเนินการ
คณะกรรมการดำเนินการ/ฝ่ายจัดการ
คณะกรรมการอำนวยการ
คณะกรรมการเงินกู้
คณะกรรมการศึกษาและประชาสัมพันธ์/ฝ่ายจัดการ
คณะกรรมการศึกษาและประชาสัมพันธ์
คณะกรรมการติดตามหนี้
คณะกรรมการบริหารความเสี่ยง
ฝ่ายจัดการ

กลยุทธ์ที่ 1 พัฒนางองค์กรให้มีความมั่นคง และยั่งยืน
กลยุทธ์ที่ 2 ส่งเสริมการบริหารจัดการโดยใช้หลักธรรมาภิบาลและศาสตร์พระราชารักษาพัฒนาสหกรณ์
กลยุทธ์ที่ 3 ส่งเสริมการบริหารจัดการโดยการมีส่วนร่วม
กลยุทธ์ที่ 4 พัฒนาระบบบริการและคุณภาพชีวิตสมาชิก ด้านเศรษฐกิจ และสังคม
กลยุทธ์ที่ 5 ส่งเสริมการบริหารจัดการโดยใช้เทคโนโลยีและนวัตกรรม

เริ่มดำเนินการโครงการเนื่องจากมีระยะเวลาดำเนินการหลายช่วงเวลา
ดำเนินการโครงการเสร็จสิ้นแล้ว
อยู่ระหว่างดำเนินการตามขั้นตอนของโครงการ



เอกสารแนบท้ายระเบียบวาระที่ 3.2

## รายละเอียดทุนสวัสดิการเพื่อความมั่นคงฯ

ประจำเดือน กุมภาพันธ์

ปีบัญชี 2568



งานบัญชีและวิเคราะห์

รายละเอียดสมาชิกกองทุนสวัสดิการเพื่อความมั่นคง ประจำปีบัญชี 2566

รายการ	สะสมยกมา	1-Dec-65	1-Jan-66	1-Feb-66	1-Mar-66	1-Apr-66	1-May-66	1-Jun-66	1-Jul-66	1-Aug-66	1-Sep-66	1-Oct-66	1-Nov-66	2,566	สะสมยกไป
ยกมา	3,489	2,887	2,883	2,877	2,871	2,866	2,862	2,858	2,854	2,851	2,849	2,846	2,840	2,887	3,489
หัก โอนไป	202	-	3	3	2	-	-	-	-	-	-	-	-	8	210
ลาออก	132	2	-	1	1	-	1	1	-	-	1	1	1	9	141
ปลด	101	1	-	-	-	1	-	-	-	-	-	1	-	3	104
เสียชีวิต	167	1	3	2	2	3	3	3	3	2	2	4	-	28	195
รวม	602	4	6	6	5	4	4	4	3	2	3	6	1	48	650
คงเหลือ ณ สิ้นเดือน	2,887	2,883	2,877	2,871	2,866	2,862	2,858	2,854	2,851	2,849	2,846	2,840	2,839	2,839	2,839

รายละเอียดสมาชิกกองทุนสวัสดิการเพื่อความมั่นคง ประจำปีบัญชี 2567

รายการ	สะสมยกมา	1-Dec-66	1-Jan-67	1-Feb-67	1-Mar-67	1-Apr-67	1-May-67	1-Jun-67	1-Jul-67	1-Aug-67	1-Sep-67	1-Oct-67	1-Nov-67	2,567	สะสมยกไป
ยกมา	3,489	2,839	2,838	2,834	2,831	2,826	2,824	2,817	2,814	2,811	2,807	2,806	2,806	2,839	3,489
หัก โอนไป	210	-	-	-	3	-	-	2	-	-	-	-	-	5	215
ลาออก	141	-	1	1	-	-	-	-	-	3	-	-	-	5	146
ปลด	104	-	-	1	-	-	-	-	-	-	-	-	-	1	105
เสียชีวิต	195	1	3	1	2	2	7	1	3	1	1	-	2	24	219
รวม	650	1	4	3	5	2	7	3	3	4	1	-	2	35	685
คงเหลือ ณ สิ้นเดือน	2,839	2,838	2,834	2,831	2,826	2,824	2,817	2,814	2,811	2,807	2,806	2,806	2,804	2,804	2,804

รายละเอียดสมาชิกกองทุนสวัสดิการเพื่อความมั่นคง ประจำปีบัญชี 2568

รายการ	สะสมยกมา	1-Dec-67	1-Jan-68	1-Feb-68	1-Mar-68	1-Apr-68	1-May-68	1-Jun-68	1-Jul-68	1-Aug-68	1-Sep-68	1-Oct-68	1-Nov-68	2,568	สะสมยกไป
ยกมา	3,489	2,804	2,804	2,798										2,804	3,489
หัก โอนไป	215	-												-	215
ลาออก	146	-	1											1	147
ปลด	105	-												-	105
เสียชีวิต	219		5	1										6	225
รวม	685	-	6	1	-	-	-	-	-	-	-	-	-	7	692
คงเหลือ ณ สิ้นเดือน	2,804	2,804	2,798	2,797	-	-	-	-	-	-	-	-	-	2,797	2,797

รายละเอียดสมาชิกกองทุนสวัสดิการเพื่อความมั่นคง  
ระหว่างปีบัญชี 2556 - ปัจจุบัน

รายการ	2556	2557	2558	2559	2560	2561	2562	2563	2564	2565	2566	2567	2568	สะสม	ร้อยละ
ยกมา	-	3,475	3,408	3,311	3,217	3,152	3,086	3,023	2,981	2,940	2,887	2,839	2,804	-	-
เพิ่ม	3,489.00	-	-	-	-	-	-	-	-	-	-	-	-	3,489	
หัก โอนไปสหกรณ์อื่น	1	15	29	50	31	24	15	12	11	14	8	5		215	31.11
ลาออกจากโครงการ	3	20	35	12	18	13	16	7	5	3	9	5	1	147	21.27
ปลด	4	16	23	15	7	14	9	5	3	5	3	1		105	15.20
เสียชีวิต	6	16	10	17	9	15	23	18	22	31	28	24	5	224	32.42
รวม	14	67	97	94	65	66	63	42	41	53	48	35	6	691	100
คงเหลือ	3,475	3,408	3,311	3,217	3,152	3,086	3,023	2,981	2,940	2,887	2,839	2,804	2,798	2,798	

รายละเอียดสมาชิกคงเหลือ ณ 28 กุมภาพันธ์ 2568

โครงการทุนสวัสดิการเพื่อความมั่นคงแก่สมาชิกและสหกรณ์

ช่วงอายุสมาชิกแรกเข้า	จำนวนสมาชิกแรกเข้าโครงการ	สมาชิกลดลง	สมาชิกคงเหลือจริง	ร้อยละของสมาชิก	สวัสดิการตามช่วงอายุ	ภาระพึงจ่ายในอนาคต
ไม่เกิน 60 ปี	3,224	629	2,595	92.78	900,000	2,335,500,000
เกิน 60 - 65 ปี	156	26	130	4.65	800,000	104,000,000
เกิน 65 - 70 ปี	64	17	47	1.68	700,000	32,900,000
เกิน 70 - 75 ปี	34	11	23	0.82	600,000	13,800,000
เกิน 75 ปีขึ้นไป	11	9	2	0.07	500,000	1,000,000
รวมทั้งสิ้น	3,489	692	2,797	100.00		2,487,200,000

ลดลงร้อยละ 19.83

คงเหลือร้อยละ 80.17

**ระหว่างวันที่ 1 ธันวาคม 2564 - 30 พฤศจิกายน 2565 (สะสมแบบแยกรายละเอียดรายเดือน)**

รายการ	สะสมทั้งปีเพื่อจัดสรร	ปีบัญชี 2565											
		ธ.ค.	ม.ค.	ก.พ.	มี.ค.	เม.ย.	พ.ค.	มิ.ย.	ก.ค.	ส.ค.	ก.ย.	ต.ค.	พ.ย.
รายได้ดอกเบี้ยรับเงินกู้สวัสดิการเพื่อความมั่นคงฯ	57,370,528.87	4,751,143.67	4,907,010.03	4,416,738.56	4,892,514.98	4,729,976.27	4,878,256.72	4,718,020.54	4,853,462.35	4,861,867.93	4,691,015.95	4,819,268.81	4,851,253.06
<b>หัก ต้นทุนเงินทุนของสหกรณ์แก้วเฉลี่ยในแต่ละเดือน</b>													
เดือน พ.ย. ร้อยละ 3.51 (เงินต้นคงเหลือ 874,905,936)	31,158,181.24	2,781,473.55	2,728,978.30	2,448,653.42	2,685,533.49	2,569,952.22	2,637,790.78	2,546,571.18	2,568,891.52	2,564,005.71	2,492,162.40	2,610,124.96	2,524,043.70
<b>รวมดอกเบี้ยจ่ายทั้งสิ้น</b>	<b>31,158,181.24</b>	<b>2,781,473.55</b>	<b>2,728,978.30</b>	<b>2,448,653.42</b>	<b>2,685,533.49</b>	<b>2,569,952.22</b>	<b>2,637,790.78</b>	<b>2,546,571.18</b>	<b>2,568,891.52</b>	<b>2,564,005.71</b>	<b>2,492,162.40</b>	<b>2,610,124.96</b>	<b>2,524,043.70</b>
<b>คงเหลือส่วนต่างดอกเบี้ยรับ</b>	<b>26,212,347.63</b>	<b>1,969,670.12</b>	<b>2,178,031.73</b>	<b>1,968,085.14</b>	<b>2,206,981.49</b>	<b>2,160,024.05</b>	<b>2,240,465.94</b>	<b>2,171,449.36</b>	<b>2,284,570.83</b>	<b>2,297,862.22</b>	<b>2,198,853.55</b>	<b>2,209,143.85</b>	<b>2,327,209.36</b>
<b>หัก เฉลี่ยคืนประมาณร้อยละ 1.0 แห่งดอกเบี้ยรับ</b>	<b>573,705.30</b>	<b>47,511.44</b>	<b>49,070.10</b>	<b>44,167.39</b>	<b>48,925.15</b>	<b>47,299.76</b>	<b>48,782.57</b>	<b>47,180.21</b>	<b>48,534.62</b>	<b>48,618.68</b>	<b>46,910.16</b>	<b>48,192.69</b>	<b>48,512.53</b>
<b>คงเหลือส่วนต่างหลังหักเฉลี่ยคืน</b>	<b>25,638,642.33</b>	<b>1,922,158.68</b>	<b>2,128,961.63</b>	<b>1,923,917.75</b>	<b>2,158,056.34</b>	<b>2,112,724.29</b>	<b>2,191,683.37</b>	<b>2,124,269.15</b>	<b>2,236,036.21</b>	<b>2,249,243.54</b>	<b>2,151,943.39</b>	<b>2,160,951.16</b>	<b>2,278,696.83</b>
<b>หัก</b> เข้าทุนสำรองร้อยละ 10 ของส่วนต่างสุทธิ	<b>2,621,234.76</b>	<b>196,967.01</b>	<b>217,803.17</b>	<b>196,808.51</b>	<b>220,698.15</b>	<b>216,002.41</b>	<b>224,046.59</b>	<b>217,144.94</b>	<b>228,457.08</b>	<b>229,786.22</b>	<b>219,885.36</b>	<b>220,914.39</b>	<b>232,720.94</b>
<b>ส่วนต่างสุทธิเพื่อจัดสรรเข้าทุนสวัสดิการเพื่อความมั่นคงฯ</b>	<b>23,017,407.57</b>	<b>1,725,191.67</b>	<b>1,911,158.46</b>	<b>1,727,109.24</b>	<b>1,937,358.19</b>	<b>1,896,721.88</b>	<b>1,967,636.78</b>	<b>1,907,124.21</b>	<b>2,007,579.13</b>	<b>2,019,457.32</b>	<b>1,932,058.03</b>	<b>1,940,036.77</b>	<b>2,045,975.89</b>

**ระหว่างวันที่ 1 ธันวาคม 2565 - 30 พฤศจิกายน 2566 (สะสมแบบแยกรายละเอียดรายเดือน)**

รายการ	สะสมทั้งปีเพื่อจัดสรร	ปีบัญชี 2566											
		ธ.ค.	ม.ค.	ก.พ.	มี.ค.	เม.ย.	พ.ค.	มิ.ย.	ก.ค.	ส.ค.	ก.ย.	ต.ค.	พ.ย.
รายได้ดอกเบี้ยรับเงินกู้สวัสดิการเพื่อความมั่นคงฯ	56,346,450.70	4,662,000.03	4,824,102.51	4,349,607.81	4,802,399.78	4,630,380.31	4,793,593.03	4,627,703.10	4,770,743.61	4,765,682.24	4,609,407.22	4,753,836.96	4,756,994.10
<b>หัก ต้นทุนเงินทุนของสหกรณ์แก้วเฉลี่ยในแต่ละเดือน</b>													
เดือน พ.ย. ร้อยละ 3.54 (เงินต้นคงเหลือ 860,080,550.03)	30,719,119.13	2,642,455.68	2,629,453.86	2,375,977.25	2,625,834.12	2,509,863.28	2,602,978.64	2,529,595.21	2,603,726.63	2,601,784.40	2,508,011.63	2,586,957.48	2,502,480.94
<b>รวมดอกเบี้ยจ่ายทั้งสิ้น</b>	<b>30,719,119.13</b>	<b>2,642,455.68</b>	<b>2,629,453.86</b>	<b>2,375,977.25</b>	<b>2,625,834.12</b>	<b>2,509,863.28</b>	<b>2,602,978.64</b>	<b>2,529,595.21</b>	<b>2,603,726.63</b>	<b>2,601,784.40</b>	<b>2,508,011.63</b>	<b>2,586,957.48</b>	<b>2,502,480.94</b>
<b>คงเหลือส่วนต่างดอกเบี้ยรับ</b>	<b>25,627,331.57</b>	<b>2,019,544.35</b>	<b>2,194,648.65</b>	<b>1,973,630.56</b>	<b>2,176,565.66</b>	<b>2,120,517.03</b>	<b>2,190,614.39</b>	<b>2,098,107.89</b>	<b>2,167,016.98</b>	<b>2,163,897.84</b>	<b>2,101,395.59</b>	<b>2,166,879.48</b>	<b>2,254,513.16</b>
<b>หัก เฉลี่ยคืนประมาณร้อยละ 1.0 แห่งดอกเบี้ยรับ</b>	<b>553,588.72</b>	<b>46,620.00</b>	<b>48,241.03</b>	<b>43,496.08</b>	<b>48,024.00</b>	<b>46,303.80</b>	<b>47,935.93</b>	<b>46,277.03</b>	<b>47,707.44</b>	<b>47,656.82</b>	<b>46,094.07</b>	<b>47,538.37</b>	<b>47,569.94</b>
<b>คงเหลือส่วนต่างหลังหักเฉลี่ยคืน</b>	<b>25,073,742.85</b>	<b>1,972,924.35</b>	<b>2,146,407.62</b>	<b>1,930,134.48</b>	<b>2,128,541.66</b>	<b>2,074,213.23</b>	<b>2,142,678.46</b>	<b>2,051,830.86</b>	<b>2,119,309.54</b>	<b>2,116,241.02</b>	<b>2,055,301.52</b>	<b>2,119,341.11</b>	<b>2,206,943.22</b>
<b>หัก</b> เข้าทุนสำรองร้อยละ 10 ของส่วนต่างสุทธิ	<b>2,562,733.16</b>	<b>201,954.43</b>	<b>219,464.87</b>	<b>197,363.06</b>	<b>217,656.57</b>	<b>212,051.70</b>	<b>219,061.44</b>	<b>209,810.79</b>	<b>216,701.70</b>	<b>216,389.78</b>	<b>210,139.56</b>	<b>216,687.95</b>	<b>225,451.32</b>
<b>ส่วนต่างสุทธิเพื่อจัดสรรเข้าทุนสวัสดิการเพื่อความมั่นคงฯ</b>	<b>22,511,009.69</b>	<b>1,770,969.92</b>	<b>1,926,942.75</b>	<b>1,732,771.42</b>	<b>1,910,885.09</b>	<b>1,862,161.53</b>	<b>1,923,617.02</b>	<b>1,842,020.07</b>	<b>1,902,607.84</b>	<b>1,899,851.24</b>	<b>1,845,161.96</b>	<b>1,902,653.16</b>	<b>1,981,491.90</b>



รายละเอียดการได้มา-ใช้ไปของทุนสวัสดิการมั่นคงแก่สมาชิกและสหกรณ์  
ตั้งแต่ปีบัญชี 2556 - ปัจจุบัน

รายการ	11 มี.ค.56 (ปีแรก)	ปีที่ 2	ปีที่ 3	ปีที่ 4	ปีที่ 5	ปีที่ 6	ปีที่ 7	ปีที่ 8	ปีที่ 9	ปีที่ 10	ปีที่ 11	ปีที่ 12	ปีที่ 13 ปัจจุบัน	รวมทั้งสิ้นสะสม
	2556(เริ่มโครงการ)	2557	2558	2559	2560	2561	2562	2563	2564	2565	2566	2567		
สมาชิกเสียชีวิต	คน (สมาชิกทำประกัน)	คน (สมาชิกทำประกัน)	กองทุนจ่ายสวัสดิการ	กองทุนจ่ายสวัสดิการ	กองทุนทำประกัน	กองทุนทำประกัน	กองทุนทำประกัน	กองทุนทำประกัน	กองทุนทำประกัน	กองทุนทำประกัน	กองทุนทำประกัน	กองทุนทำประกัน	กองทุนทำประกัน	
สมาชิกเริ่มแรก / ยกมา	3,489	3,475	3,408	3,311	3,217	3,152	3,086	3,023	2,981	2,940	2,887	2,839	2,804	3,489
เสียชีวิตต่อปี	6	16	10	17	9	15	23	18	22	31	28	24		219
สมาชิกโอนไป/ลาออก/ปลด	8	51	87	77	56	51	40	24	19	22	20	11		466
รวมลดลงต่อปี	14	67	97	94	65	66	63	42	41	53	48	35		685
สมาชิกคงเหลือสิ้นปี	3,475	3,408	3,311	3,217	3,152	3,086	3,023	2,981	2,940	2,887	2,839	2,804	2,804	2,804
รายได้ต่อปี	39,354,442.34	69,036,012.11	68,186,556.59	64,212,091.58	62,731,532.15	61,502,709.98	60,489,572.58	59,231,655.81	58,386,234.08	57,370,528.87	56,346,450.70	53,723,104.16		
หัก ต้นทุนเงินต่อปี	27,553,357.81	56,207,678.65	47,743,986.67	42,835,537.38	39,145,176.33	39,794,509.57	39,379,907.21	37,401,373.96	34,732,199.42	30,493,550.07	30,719,119.13	31,406,787.04		
ส่วนต่าง	11,801,084.53	12,828,333.46	20,442,569.92	21,376,554.20	23,586,355.82	21,708,200.41	21,109,665.37	21,830,281.85	23,654,034.66	26,876,978.80	25,627,331.57	22,316,317.12		
หักเข้าทุนสำรอง	1,180,108.45	1,282,833.35	2,044,256.99	2,137,655.42	2,358,635.58	2,170,820.04	2,110,966.54	2,183,028.19	2,365,403.47	2,621,234.76	2,562,733.16	2,231,631.73		
หักเฉลี่ยคืน	2,558,038.75	2,140,116.38	2,483,463.81	629,160.16	616,094.80	597,408.42	590,737.41	581,466.77	572,190.50	508,624.52	553,588.72	528,612.80		
	8,062,937.33	9,405,383.73	15,914,849.12	18,609,738.62	20,611,625.44	18,939,971.95	18,407,961.42	19,065,786.89	20,716,440.69	23,747,119.52	22,511,009.69	19,556,072.59		
ยอดยกมาของทุนฯ	-	-	-	1,000,000.00	6,414,849.12	15,447,307.74	24,733,548.18	31,841,426.38	33,714,701.55	38,061,378.44	47,353,539.13	55,146,518.65	60,122,768.34	-
บวก จัดสรรกำไรสุทธิ	-	8,000,000.00	9,400,000.00	15,914,849.12	18,609,738.62	20,611,625.44	18,936,971.95	18,407,961.42	19,065,786.89	20,716,440.69	23,747,119.52	22,511,009.69	19,556,072.59	215,477,575.93
งบประมาณประจำปี	-	2,000,000.00	2,000,000.00	2,000,000.00	2,000,000.00	2,000,000.00	2,000,000.00	2,000,000.00	2,000,000.00	2,000,000.00	2,000,000.00	2,000,000.00	2,000,000.00	24,000,000.00
หัก จ่ายเงินสวัสดิการ/ทำประกันชีวิตสุทธิ/สำรองจ่าย (โดยบวกกลับส่วนเกินแผน/อุบัติเหตุ/กรณีไม่คุ้มครองเนื่องจากอายุเกิน)		10,000,000.00	10,400,000.00	12,500,000.00	11,577,280.00	13,325,385.00	13,829,093.75	18,534,686.25	16,719,110.00	13,424,280.00	17,954,140.00	19,534,760.00	6,168,310.00	163,967,045.00
ทุนคงเหลือ ณ วันสิ้นปีบัญชี / เดือนปัจจุบัน	-	-	1,000,000.00	6,414,849.12	15,447,307.74	24,733,548.18	31,841,426.38	33,714,701.55	38,061,378.44	47,353,539.13	55,146,518.65	60,122,768.34	75,510,530.93	75,510,530.93
ทุนคงเหลือเพิ่มขึ้น (ลดลง)	-	-	1,000,000.00	5,414,849.12	10,032,458.62	14,701,089.56	17,140,336.82	1,873,275.17	4,346,676.89	9,292,160.69	7,792,979.52	4,976,249.69		
คงเหลือเพิ่มขึ้นเฉลี่ย/ปี	-	-	333,333.33	1,603,712.28	3,089,461.55	4,122,258.03	4,548,775.20	4,214,337.69	4,229,042.05	4,735,353.91	5,013,319.88	5,010,230.70		

รายละเอียดประกอบการเคลื่อนไหวเงินสดตามข้อบังคับระเบียบและอื่น ๆ

ระหว่างปีบัญชี 2568 (1 ธันวาคม 2567 - 30 พฤศจิกายน 2568)

8. ทุนสวัสดิการเพื่อความมั่นคงแก่สมาชิกและสหกรณ์ (สำหรับสมาชิกที่เข้าร่วมโครงการ)

ยอดยกมา 1 ธันวาคม 2567	60,122,768.34	หมายเหตุ
บวก จัดสรรจากกำไรสุทธิ ประจำปีบัญชี 2567	19,556,072.59	
จากงบประมาณประจำปีบัญชี 2568	2,000,000.00	
<b>รวมรับทั้งสิ้น</b>	<b>81,678,840.93</b>	
บวก รับสินไหมกรณีอุบัติเหตุ		
รับสินไหมส่วนเกินอายุแรกเข้า นางสาวพิศ พิมพ์แพทย์	200,000.00	
<b>รวมส่วนเกินรับ</b>	<b>200,000.00</b>	
หัก จ่ายประกันชีวิตงวดที่ 4 (1 มี.ค.67-28 ก.พ.68)	5,468,310.00	จ่าย 7/1/2568
จ่ายประกันชีวิตงวดที่ 1 (1 มี.ค.68-28 ก.พ.69)		
จ่ายประกันชีวิตงวดที่ 2 (1 มี.ค.68-28 ก.พ.69)		
จ่ายประกันชีวิตงวดที่ 3 (1 มี.ค.68-28 ก.พ.69)		
จ่ายประกันชีวิตงวดที่ 4 (1 มี.ค.68-28 ก.พ.69)	-	
สำรองจ่าย นางสาวกัลยา บุญญา	900,000.00	รอสินไหม
สำรองจ่าย	-	รอสินไหม
หัก (กรณีอายุเกิน บ.ประกันไม่รับประมาณ 4 ราย @ 500,000) นับถึง 29 กุมภาพันธ์ 2568		
1. นายสง่า รอดทอง อายุ 87 ปี 1 เดือน		
2. นายประเวทย์ คงมี อายุ 87 ปี 7 เดือน		
3. นายสงบ เกษร อายุ 90 ปี 2 เดือน		
4. นายบุญทัน หันทะยุง อายุ 91 ปี 7 เดือน		
<b>คงเหลือตามบัญชี ณ 28 กุมภาพันธ์ 2568</b>	<b>75,510,530.93</b>	<b>ปัจจุบัน</b>
วงเงินทำประกันชีวิต 1 มี.ค.63 - 28 ก.พ. 64 (3,004 คน) แผนละ 920	23,791,680.00	ปีกรมธรรม์ 2563
วงเงินทำประกันชีวิต 1 มี.ค.64 - 28 ก.พ. 65 (2,961 คน) แผนละ 680	18,121,320.00	ปีกรมธรรม์ 2564
(ประมาณ 2,916 คน ณ 28 กุมภาพันธ์ 2565 คูณ 9 แผน 650 บาท)	17,058,600.00	ปีกรมธรรม์ 2565
1 มีนาคม 2565 - 28 กุมภาพันธ์ 2566		
(ประมาณ 2,866 คน ณ 28 กุมภาพันธ์ 2566 คูณ 9 แผน 780 บาท)	20,119,320.00	ปีกรมธรรม์ 2566
1 มีนาคม 2566 - 28 กุมภาพันธ์ 2567		
(ประมาณ 2,826 คน ณ 29 กุมภาพันธ์ 2567 คูณ 9 แผน 860 บาท)	21,873,240.00	ปีกรมธรรม์ 2567
1 มีนาคม 2567 - 28 กุมภาพันธ์ 2568		
(ประมาณ 2,800 คน ณ 28 กุมภาพันธ์ 2568 คูณ 9 แผน 990 บาท)	24,948,000.00	ปีกรมธรรม์ 2568
1 มีนาคม 2568 - 28 กุมภาพันธ์ 2569		

เอกสารแนบท้ายระเบียบวาระที่ 3.3

# แบบรายงานนำเสนอายทะเบียนสหกรณ์และ หน่วยงานที่เกี่ยวข้อง

ประจำเดือน กุมภาพันธ์

ปีบัญชี 2568



ธนาคารแห่งประเทศไทย  
BANK OF THAILAND

ฯลฯ

งานบัญชีและวิเคราะห์



## แบบรายงานนำส่งนายทะเบียนสหกรณ์และหน่วยงานที่เกี่ยวข้อง

ลำดับ	ชื่อรายงาน	หน่วยงาน	กำหนดส่งภายใน	ระยะเวลา	ผู้รับผิดชอบ(จัดทำ/ส่ง)	จัดส่งโดยวิธี	หมายเหตุ
1	รายงานการดำรงสินทรัพย์สภาพคล่อง	สหกรณ์จังหวัด/สำนักงานตรวจบัญชีจังหวัด	วันที่ 7	ทุกเดือน	ฝ่ายบัญชีและวิเคราะห์	ไปรษณีย์	
2	ปัจจุบันแบบรายงานทางการเงิน ( 14 แบบ)	กรมส่งเสริมสหกรณ์	วันที่ 25	ทุกเดือน	ฝ่ายบัญชีและวิเคราะห์	เว็บไซต์	
3	แบบรายงานปริมาณธุรกิจ	กลุ่มส่งเสริมสหกรณ์ 1	วันที่ 15	ทุกเดือน	ฝ่ายบัญชีและวิเคราะห์	เว็บไซต์	
4	รายการย่อสินทรัพย์และหนี้สิน	สนง.ตรวจบัญชีจังหวัด/กรมตรวจบัญชีสหกรณ์	วันที่ 20	ทุกเดือน	ฝ่ายบัญชีและวิเคราะห์	ไปรษณีย์ / เว็บไซต์	
		สหกรณ์จังหวัด	วันที่ 7	ทุกเดือน	ฝ่ายบัญชีและวิเคราะห์	ไปรษณีย์	
5	รายงานการประชุมคณะกรรมการดำเนินการ	กลุ่มส่งเสริมสหกรณ์ 1	วันที่ 30	ทุกเดือน	ฝ่ายธุรการฯ	นำส่งเองที่สำนักงาน	
6	ข้อมูลการฝากและการกู้เงินระหว่างสหกรณ์ รายไตรมาส	สหกรณ์จังหวัด	ประมาณวันที่ 20	ทุก 3 เดือน	ฝ่ายธุรการฯ	Email และไปรษณีย์	
7	Statement การเคลื่อนไหวเงินฝาก ณ วันต้นเดือน	สอ.ครุตราด/เพชรบุรี/ฉะเชิงเทรา	วันต้นเดือน	ทุกเดือน	ฝ่ายการเงิน	Line	
8	อื่น ๆ ที่มีการร้องขอเป็นครั้งคราว	สหกรณ์จังหวัด/สนง.ตรวจบัญชีจังหวัด/สถาบันการเงินหรือสหกรณ์อื่น ๆ ที่สหกรณ์ทำนิติกรรมด้วย				ตามความประสงค์	

กลับสู่ระเบียบวาระที่ 3.3

เอกสารแนบท้ายระเบียบวาระที่ 3.3.1

รายงานการดำรงสินทรัพย์สภาพคล่องนำส่งนายทะเบียนสหกรณ์

ประจำเดือน กุมภาพันธ์

ปีบัญชี 2568



เพื่อเหลือ.....เพื่อขาด

งานบัญชีและวิเคราะห์

สหกรณ์ออมทรัพย์ครูสระแก้ว จำกัด รายงานสรุปการดำรงสินทรัพย์สภาพคล่อง ระหว่าง มีนาคม 2567 - กุมภาพันธ์ 2568 (รอบระยะเวลา 1 ปี)						
รายการ	จำนวนเงิน (บาท)					
	Mar-67	Apr-67	May-67	Jun-67	Jul-67	Aug-67
1. ส่วนเฉลี่ยรายเดือนของยอดสินทรัพย์สภาพคล่องในทุกสิ้นวัน (เดือนปัจจุบัน)	41,031,217.74	69,899,905.44	51,201,805.90	59,419,264.25	59,370,640.43	72,094,384.85
(1) เงินสด	1,748.98	1,513.21	1,338.01	2,379.63	2,093.87	1,081.08
(2) เงินฝากที่ชุมนุมสหกรณ์หรือธนาคาร	41,029,468.76	69,898,392.23	51,200,467.89	59,416,884.62	59,368,546.56	72,093,303.77
(3) บัตรเงินฝากที่ออกโดยธนาคารซึ่งมีระยะเวลาการฝากเงินไม่เกินหนึ่งปี						
(4) หลักทรัพย์ของรัฐบาลหรือของรัฐบาลหรือของวิสาหกิจที่กระทรวงการคลังกำกับประกัน						
(5) พันธบัตรของธนาคารแห่งประเทศไทย						
(6) คำสัญญาใช้เงินที่ออกโดยชุมนุมสหกรณ์ซึ่งมีระยะเวลาคงเหลือก่อนถึงกำหนดใช้เงินไม่เกินหนึ่งปี						
(7) คำสัญญาใช้เงินที่ออกโดยบริษัทเงินทุนหรือบริษัทเครดิตฟองซิเอร์ ซึ่งมีระยะเวลาคงเหลือก่อนถึงกำหนดใช้เงินไม่เกินหนึ่งปี และกองทุนเพื่อการฟื้นฟูและพัฒนาสถาบันการเงิน ประกันการใช้เงิน						
(8) ตัวแลกเปลี่ยนซึ่งธนาคารรับรอง สลากหลัง หรือรับอาวัล หรือคำสัญญาใช้เงิน ซึ่งธนาคาร สลากหลังหรือรับอาวัล ทั้งนี้ โดยไม่มีข้อจำกัดความรับผิดชอบของธนาคาร						
(9) สินทรัพย์อื่นที่รัฐมนตรีประกาศกำหนด						
2. ส่วนเฉลี่ยรายเดือนของยอดเงินฝากทุกประเภทในทุกสิ้นวัน (เดือนก่อน)	2,664,274,449.98	2,678,694,993.02	2,690,649,336.15	2,696,828,633.76	2,901,688,119.14	2,962,326,141.11
3. อัตราสินทรัพย์สภาพคล่องที่ดำรงในเดือนปัจจุบัน (ร้อยละ) $(\text{①} \div \text{②}) \times 100$	1.54	2.61	1.90	2.20	2.05	2.43

รายการ	จำนวนเงิน (บาท)					
	Sep-67	Oct-67	Nov-67	Dec-67	Jan-68	Feb-68
1. ส่วนเฉลี่ยรายเดือนของยอดสินทรัพย์สภาพคล่องในทุกสิ้นวัน (เดือนปัจจุบัน)	79,912,959.49	60,493,907.49	62,383,695.06	95,603,387.03	78,525,051.67	111,199,201.61
(1) เงินสด	2,172.56	1,632.73	1,378.17	1,392.32	982.23	1,001.27
(2) เงินฝากที่ชุมนุมสหกรณ์หรือธนาคาร	79,910,786.93	60,492,274.76	62,382,316.89	95,601,994.71	78,524,069.44	111,198,200.34
(3) บัตรเงินฝากที่ออกโดยธนาคารซึ่งมีระยะเวลาการฝากเงินไม่เกินหนึ่งปี						
(4) หลักทรัพย์ของรัฐบาลหรือของรัฐบาลหรือของวิสาหกิจที่กระทรวงการคลังกำกับประกัน						
(5) พันธบัตรของธนาคารแห่งประเทศไทย						
(6) คำสัญญาใช้เงินที่ออกโดยชุมนุมสหกรณ์ซึ่งมีระยะเวลาคงเหลือก่อนถึงกำหนดใช้เงินไม่เกินหนึ่งปี						
(7) คำสัญญาใช้เงินที่ออกโดยบริษัทเงินทุนหรือบริษัทเครดิตฟองซิเอร์ ซึ่งมีระยะเวลาคงเหลือก่อนถึงกำหนดใช้เงินไม่เกินหนึ่งปี และกองทุนเพื่อการฟื้นฟูและพัฒนาสถาบันการเงิน ประกันการใช้เงิน						
(8) ตัวแลกเปลี่ยนซึ่งธนาคารรับรอง สลากหลัง หรือรับอาวัล หรือคำสัญญาใช้เงิน ซึ่งธนาคาร สลากหลังหรือรับอาวัล ทั้งนี้ โดยไม่มีข้อจำกัดความรับผิดชอบของธนาคาร						
(9) สินทรัพย์อื่นที่รัฐมนตรีประกาศกำหนด						
2. ส่วนเฉลี่ยรายเดือนของยอดเงินฝากทุกประเภทในทุกสิ้นวัน (เดือนก่อน)	2,958,378,767.79	2,984,901,620.10	3,082,145,402.65	3,067,750,889.89	3,050,675,221.25	3,109,335,039.69
3. อัตราสินทรัพย์สภาพคล่องที่ดำรงในเดือนปัจจุบัน (ร้อยละ) $(\text{①} \div \text{②}) \times 100$	2.70	2.03	2.02	3.12	2.57	3.58



## แบบรายงานทางการเงินนำส่งนายทะเบียนสหกรณ์

ประจำเดือน กุมภาพันธ์

ปีบัญชี 2568



กรมส่งเสริมสหกรณ์  
COOPERATIVE PROMOTION DEPARTMENT

ระบบ MIS สำหรับการกำกับตรวจสอบสหกรณ์ทางการเงิน

ลงชื่อเข้าใช้ระบบ

# MIS สำหรับการกำกับตรวจสอบ สหกรณ์ทางการเงิน

ข่าวประชาสัมพันธ์

ไม่มีข่าวประชาสัมพันธ์



กรมส่งเสริมสหกรณ์  
COOPERATIVE PROMOTION DEPARTMENT



กรมส่งเสริมสหกรณ์

12 ถ.กรุงเกษม แขวงวัดสามพระยา เขต  
พระนคร กรุงเทพมหานคร 10200



โทรศัพท์

0-2281-3095

งานบัญชี กรมส่งเสริมสหกรณ์ โทร. 0-2281-3095

งานบัญชีและวิเคราะห์  
(รอเข้าดำเนินการ)

## การจัดเก็บและรายงานข้อมูลทางการเงินของสหกรณ์ออมทรัพย์และสหกรณ์เครดิตยูเนียน

ลำดับที่ กำหนด	ลำดับที่ ปฏิบัติ	จำนวน / ข้อมูลทางการเงิน	การรายงาน
๑	๑	(๑) งบแสดงฐานะทางการเงิน	รายปี
๒	๒	(๒) งบกำไรขาดทุน	รายปี
๓	๓	(๓) งบทดลอง	รายเดือน
๔	๔	(๔) การลงทุนในหลักทรัพย์	รายเดือน
		(๕) ลูกหนี้เงินให้กู้ยืมและการฝากเงิน	
๕	๕	(๕.๑) ข้อกำหนดและเงื่อนไขการให้เงินกู้ยืม	รายหกเดือน
๖	๖	(๕.๒) ลูกหนี้เงินให้กู้ยืมและการฝากเงิน (สถาบัน)	รายเดือน
๗	๗	(๕.๓) ลูกหนี้เงินให้กู้ยืมรายใหญ่ (รายบุคคล)	รายเดือน
		(๖) เจ้าหนี้เงินกู้และผู้ฝากเงิน	
๘	๘	(๖.๑) การรับฝากเงินและการออกตัวสัญญาใช้เงิน	รายหกเดือน
๙	๙	(๖.๒) เจ้าหนี้เงินกู้และผู้ฝากเงิน (สถาบัน)	รายเดือน
๑๐	๑๐	(๖.๓) เจ้าหนี้เงินกู้และผู้ฝากเงินรายใหญ่ (รายบุคคล)	รายเดือน
๑๑		(๗) การดำรงสินทรัพย์สภาพคล่อง	รายเดือน
๑๒	๑๑	(๘) ฐานะสภาพคล่องสุทธิ	รายเดือน
๑๓		(๙) รายงานการก่อหนี้	รายเดือน
๑๔	๑๒	(๑๐) การจัดชั้นสินทรัพย์และการกันเงินสำรอง	รายปี
		(๑๑) รายงานการสอบทานหนี้	
๑๕		(๑๑.๑) แผนการสอบทานหนี้	รายปี
๑๖		(๑๑.๒) ผลการสอบทานหนี้	รายปี
๑๗		(๑๒) การดำรงเงินกองทุน	รายเดือน
๑๘	๑๓	(๑๓) แบบรายงานคุณภาพลูกหนี้เงินให้กู้ยืม	รายเดือน
๑๙	๑๔	(๑๔) การจัดสรรกำไรสุทธิประจำปี	รายปี

เอกสารแนบท้ายระเบียบวาระที่ 3.3.3

# แบบรายงานปริมาณธุรกิจ

## ประจำเดือน และสะสม

### ปีบัญชี 2568



การให้สินเชื่อเงินกู้

และ

การรับฝากเงิน



งานบัญชีและวิเคราะห์

## แบบรายงานปริมาณธุรกิจ สหกรณ์ออมทรัพย์ครูสระแก้ว จำกัด

เดือน / ปี	รับสมาชิกใหม่		สมาชิกลด		เงินรับฝาก		เงินให้กู้		จัดหาสินค้ามาจำหน่าย (บาท)	รวบรวมผลผลิต (บาท)	แปรรูป (บาท)	ให้บริการอื่นๆ (บาท)	รวม (บาท)	งบทดลอง	แก้ไข
	ชาย (ราย)	หญิง (ราย)	ชาย (ราย)	หญิง (ราย)	เดบิต(ถอน) (บาท)	เครดิต(ฝาก) (บาท)	เดบิต (ให้กู้) (บาท)	เครดิต (รับชำระ) (บาท)							
ตุลาคม 2567	10	30	1	7	38,374,856.78	134,941,699.52	799,854,949.42	764,525,683.76	0.00	0.00	0.00	0.00	934,796,648.94		
พฤศจิกายน 2567	9	33	2	3	47,037,641.29	94,072,234.44	615,344,463.38	573,799,926.75	0.00	0.00	0.00	0.00	709,416,697.82		
ธันวาคม 2567	27	88	3	1	125,744,930.30	64,214,096.06	713,359,976.49	677,689,547.61	0.00	0.00	0.00	0.00	777,574,072.55		
มกราคม 2568	5	15	0.00	6	35,576,166.92	104,452,478.08	528,268,840.71	516,781,031.19	0.00	0.00	0.00	0.00	632,721,318.79		
กุมภาพันธ์ 2568	7	9	7	16	62,599,869.28	73,824,880.69	524,501,578.63	511,467,887.85	0.00	0.00	0.00	0.00	598,326,459.32		
มีนาคม 2568	6	24	4	14	146,052,507.78	74,856,381.45	622,019,406.20	613,828,557.03	0.00	0.00	0.00	0.00	696,875,787.65		
<b>รวม</b>	<b>64</b>	<b>199</b>	<b>17</b>	<b>47</b>	<b>455,385,972.35</b>	<b>546,361,770.24</b>	<b>3,803,349,214.83</b>	<b>3,658,092,634.19</b>	<b>0.00</b>	<b>0.00</b>	<b>0.00</b>	<b>0.00</b>	<b>4,349,710,985.07</b>		

กลับสู่ระเบียบวาระที่ 3.3.3

# งบฐานะการเงินอย่างย่อ นำส่งนายทะเบียนสหกรณ์

## ประจำเดือน กุมภาพันธ์

ปีบัญชี 2568



งานบัญชีและวิเคราะห์



**สหกรณ์ออมทรัพย์ครูสระแก้ว จำกัด**  
**รายการย่อแสดงสินทรัพย์และหนี้สิน**  
**ณ วันที่ 28 กุมภาพันธ์ 2568**  
(ไม่ได้ผ่านการตรวจสอบโดยผู้สอบบัญชีสหกรณ์)

หน่วย : บาท

สินทรัพย์		หนี้สิน	
เงินสดและเงินฝากธนาคาร	115,794,225.81	เงินเบิกเกินบัญชีธนาคาร	11,975.00
เงินฝากสหกรณ์อื่น	0.00	เงินกู้ยืม	4,856,986,396.14
หัก ค่าเผื่อฝากสหกรณ์อื่นสงสัยจะสูญ	0.00	0.00 เงินรับฝาก	3,045,665,510.46
เงินลงทุน	29,434,000.00	หนี้สินอื่น	41,721,482.57
หัก ค่าเผื่อการปรับมูลค่าเงินลงทุน	0.00	รวมหนี้สิน	7,944,385,364.17
เงินให้กู้ยืม	13,049,486,148.83	ทุนของสหกรณ์	
หัก ค่าเผื่อหนี้สงสัยจะสูญ	4,714,881.99	ทุนเรือนหุ้น	4,613,223,160.00
ที่ดินแทนการชำระหนี้รอขาย		0.00 ทุนสำรอง	457,337,299.94
ส่วนต่างมูลค่าที่ดินแทนการชำระหนี้รอขาย		0.00 ทุนสะสมตามข้อบังคับ ระเบียบและอื่นๆ	134,911,657.72
ที่ดิน อาคาร และอุปกรณ์ - สุทธิ	12,730,074.31	กำไร (ขาดทุน) จากเงินลงทุนที่ยังไม่เกิดขึ้น	0.00
สินทรัพย์ไม่มีตัวตน	2,947,262.36	ส่วนเกินทุนจากการตีราคาสินทรัพย์	0.00
สินทรัพย์อื่น	9,210,537.03	ส่วนเกินมูลค่าที่ดินแทนการชำระหนี้รอขาย	0.00
		กำไรสุทธิรอการจัดสรร	0.00
		ขาดทุนสะสม	0.00
		กำไร (ขาดทุน) สุทธิ	65,029,884.52
		รวมทุนของสหกรณ์	5,270,502,002.18
รวมสินทรัพย์	13,214,887,366.35	รวมหนี้สินและทุนของสหกรณ์	13,214,887,366.35

เงินฝากสหกรณ์อื่นรายที่มีจำนวนเงินฝากเกินกว่าร้อยละ 10 ของทุนเรือนหุ้นบวกด้วยทุนสำรอง	-
เงินลงทุนที่นอกเหนือจากพระราชบัญญัติสหกรณ์ พ.ศ. 2542 มาตรา 62	-
เงินให้กู้ยืมแก่สมาชิกที่ไม่ก่อให้เกิดรายได้	19,014,057.69
เงินให้กู้ยืมแก่สหกรณ์อื่นที่ไม่ก่อให้เกิดรายได้	-
สินทรัพย์ที่นำไปค้ำประกันเงินกู้ยืม	-
สินทรัพย์ที่นำไปค้ำประกันเงินรับฝาก	-
หนี้สินที่อาจเกิดขึ้นในภายหน้า (สหกรณ์ถูกฟ้องร้องค่าเสียหาย)	-

ขอรับรองว่ารายการย่อแสดงสินทรัพย์และหนี้สินนี้ครบถ้วนถูกต้องตามความเป็นจริง

  
.....

(นางรวิวรรณ เจริญสุข)  
ตำแหน่ง ผู้จัดการ  
5 มีนาคม 2568

### เอกสารแนบท้ายระเบียบวาระที่ 3.4



หน้าแรก / ระบบบทความ / ข่าวการศึกษา ศาสนา วัฒนธรรม  
/ ครูลูกหนี้เฮ! ศธ.กอดันเจ้าหนี้"สหกรณ์-แบงก์"ลดดอกเบี้ยผ่านหักจ่ายเงินเดือน

3.4

#### ครูลูกหนี้เฮ! ศธ.กอดันเจ้าหนี้"สหกรณ์-แบงก์"ลดดอกเบี้ยผ่านหักจ่ายเงินเดือน

หมวดหมู่: ข่าวการศึกษา ศาสนา วัฒนธรรม 5 March 2025 at 15:28 9294 0

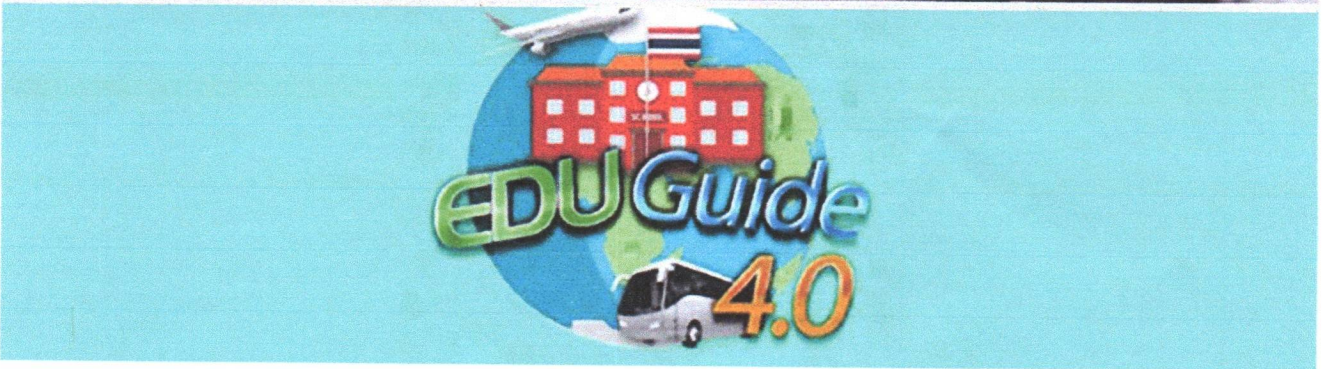

**ครูลูกหนี้เฮ! ศธ.ขับเคลื่อนนโยบายแก้ไขปัญหานี้สิน 2568**  
**กอดันเจ้าหนี้"สหกรณ์-แบงก์"ลดดอกเบี้ยผ่านกระบวนการจ่ายเงินเดือน**

## บังคับใช้ กม.เข้ม-หน่วยหักเกิน70%ผิดวินัย ≡ ร้ายแรงมีผลถึงให้ออกราชการ

**EduGuide 4.0** รายงานข่าว นายสุรศักดิ์ พันธุ์เจริญวรกุล รัฐมนตรีช่วยว่าการกระทรวงศึกษาธิการ (รมช.ศธ.) เป็นประธานการประชุมคณะกรรมการขับเคลื่อนนโยบายการแก้ไขปัญหานี้สินครูและบุคลากรทางการศึกษาของกระทรวงศึกษาธิการ ครั้งที่ 1/2568 เมื่อวันที่ 4 มีนาคม 2568 มีนายสุเทพ แก่งสันเทียะ ปลัด ศธ. นายยศพล เวณุโกเศศ เลขาธิการคณะกรรมการการอาชีวศึกษา ดร.เกศทิพย์ ศุภวานิช รองเลขาธิการคณะกรรมการการศึกษาแห่งชาติ (กพฐ.) นายพีระพันธ์ เหมะรัต เลขาธิการคณะกรรมการส่งเสริมสวัสดิการและสวัสดิภาพครูและบุคลากรทางการศึกษา (สกสค.) ดร.ขจร ณะแพสย์ ผู้อำนวยการฝ่ายยุทธศาสตร์องค์กร ธนาคารแห่งประเทศไทย กรรมการและเลขานุการคณะกรรมการกำกับและการแก้ไขหนี้สินของประชาชน รายย่อย ของรัฐบาล ตลอดจนผู้แทนจากสถาบันทางการเงิน เข้าร่วมการประชุม ณ ห้องประชุมราชวัลลภ อาคารราชวัลลภ กระทรวงศึกษาธิการ



นายสุรศักดิ์เปิดเผยว่า ที่ประชุมฯได้เห็นชอบแนวทางการขอความร่วมมือสถาบันการเงินทุกแห่งในการแจ้งข้อมูลครูที่อยู่ระหว่างกระบวนการฟ้องร้องดำเนินคดี และมีแนวโน้มว่าจะถูกศาลสั่งให้เป็นบุคคลล้มละลาย (กลุ่มวิกฤต) เพื่อให้หน่วยงานที่เกี่ยวข้องสามารถเข้าไปช่วยเหลือและหาแนวทางแก้ไขปัญหาดังกล่าวได้อย่างทันที่ โดย

มอบหมายให้ฝ่ายเลขานุการคณะกรรมการขับเคลื่อนนโยบายการแก้ไขปัญหานี้สินครูและบุคลากรทางการศึกษาของ ศร. ซึ่งนำโดย ดร.เกศทิพย์ รองเลขาธิการ กพฐ.เป็นผู้ประสานงานไปยังนายสุพล โอภาสเสถียร ผู้จัดการใหญ่ บริษัท ข้อมูลเครดิตแห่งชาติ จำกัด (เครดิตบูโร) เพื่อหารือเกี่ยวกับการทำหนังสือขอความร่วมมือจากสถาบันการเงินทุกแห่ง ในการจัดส่งข้อมูลผู้ถูกฟ้องร้องดำเนินคดี หรือมีแนวโน้มว่าจะถูกศาลสั่งให้เป็นบุคคลล้มละลายอย่างเร่งด่วน เพื่อดำเนินการช่วยเหลือตามกระบวนการแก้ไขปัญหาดังกล่าว

ที่ประชุมฯได้เห็นชอบในการตั้งสหกรณ์กลางภูมิภาคละ 1 แห่ง เพื่อเพิ่มความคล่องตัวในการดำเนินงานและเป็นต้นแบบในการแก้ไขปัญหานี้สินครูและบุคลากรทางการศึกษาในแต่ละพื้นที่อย่างเป็นระบบ โดยเน้นการช่วยเหลือครูที่ประสบปัญหาการถูกหักเงินเดือนจนเหลือรายรับสุทธิต่ำกว่าร้อยละ 30 ของเงินเดือน โดยในส่วนกลางตั้งสหกรณ์ออมทรัพย์กระทรวงศึกษาธิการ ภาคกลางตั้งสหกรณ์ออมทรัพย์ครูจังหวัดกาญจนบุรี ภาคใต้ตั้งสหกรณ์ออมทรัพย์ครูจังหวัดสุราษฎร์ธานี ภาคเหนือตั้งสหกรณ์ออมทรัพย์ครูจังหวัดนครสวรรค์ ภาคตะวันออกตั้งสหกรณ์ออมทรัพย์ครูจังหวัดสระแก้ว และภาคตะวันออกเฉียงเหนือตั้งสหกรณ์ออมทรัพย์ครูจังหวัดนครราชสีมา



ทั้งนี้ ที่ประชุมฯได้รับทราบคำสั่งกระทรวงศึกษาธิการในการยกเลิกคณะกรรมการขับเคลื่อนนโยบายการแก้ไขปัญหานี้สินครูและบุคลากรทางการศึกษาของ ศร.ชุดเดิม และแต่งตั้งคณะกรรมการขับเคลื่อนฯชุดใหม่ เพื่อดำเนินการศึกษา วิเคราะห์ สรุป

แนวทางและวางแผนแก้ไขปัญหานี้สินครูและบุคลากรทางการศึกษาอย่างเป็นระบบ โดยเน้นการบูรณาการความร่วมมือระหว่างหน่วยงานที่เกี่ยวข้อง เพื่อให้การแก้ไขปัญหามีประสิทธิภาพและสัมฤทธิ์ผล ตลอดจนขับเคลื่อนงานให้มีความต่อเนื่องและเกิดผลสำเร็จอย่างเป็นรูปธรรม รวมทั้งมอบหมายผู้รับผิดชอบหลักในการขับเคลื่อนฯของสำนักงานปลัดกระทรวง (สป.) สำนักงานคณะกรรมการการศึกษาขั้นพื้นฐาน (สพฐ.) สำนักงานคณะกรรมการการอาชีวศึกษา (สอศ.) กรมส่งเสริมการเรียนรู้ (สกร.) สำนักงานคณะกรรมการข้าราชการครูและบุคลากรทางการศึกษา (ก.ค.ศ.) และสำนักงานคณะกรรมการส่งเสริมการศึกษาเอกชน (สช.) โดยมี รร.ศร.เป็นประธาน และมี ดร.เกศทิพย์ รองเลขาธิการ กพฐ. เป็นกรรมการและเลขานุการ

ทั้งนี้ ในส่วนภูมิภาคได้มีการแต่งตั้งคณะกรรมการสถานีแก้หนี้ทุกจังหวัด โดยมีผู้ว่าราชการจังหวัดเป็นประธาน และมีผู้อำนวยการสำนักงานเขตพื้นที่การศึกษา ประถมศึกษา (ผอ.สพป.) เป็นกรรมการและเลขานุการ เพื่อความคล่องตัวในการขับเคลื่อนนโยบายการแก้ไขปัญหานี้สินครูและบุคลากรทางการศึกษาของ ศธ. ทั้งในส่วนกลางและระดับภูมิภาคอย่างเป็นระบบ และครอบคลุมตามบริบทเชิงพื้นที่



ที่ประชุมยังได้รับทราบในการที่ สป.ศร.ได้ส่งหนังสือขอแก้ไขพระราชบัญญัติสหกรณ์ พ.ศ.2542 ไปยังกระทรวงเกษตรและสหกรณ์ โดยมีการเสนอให้เพิ่มความ "การหักเงินตามวรรคหนึ่ง หน่วยงานของรัฐต้องคำนึงถึงประโยชน์ในการดำรงชีวิตของสมาชิกที่ปฏิบัติหน้าที่อยู่ในหน่วยงานนั้น โดยการหักเงินเพื่อชำระหนี้หรือภาระผูกพันอื่นที่มีต่อสหกรณ์ จะต้องคงเหลือเงินเดือนสุทธิของสมาชิกหลังจากหักเงินดังกล่าว

## **“แล้วไม่น้อยกว่าอัตราร้อยละ 30” เป็นวรรคสี่ของมาตรา 42/1 แห่งพระราชบัญญัติ สหกรณ์ พ.ศ.2542 ซึ่งแก้ไขเพิ่มเติม (ฉบับที่ 2) พ.ศ.2553**

รวมทั้งขอแก้ไขระเบียบกระทรวงการคลัง ว่าด้วยการเบิกจ่ายเงินเดือน เงินปี บำเหน็จ บำนาญ เงินประจำตำแหน่ง เงินเพิ่ม และเงินอื่นในลักษณะเดียวกัน พ.ศ.2550 โดยขอให้พิจารณาแก้ไขเพิ่มเติมความในข้อ 30 วรรคหนึ่ง “การจ่ายเงิน มิให้ส่วนราชการผู้หักเงินไว้เพื่อการใดๆ เว้นแต่จะมีหนังสือยินยอมจากข้าราชการ หรือผู้มีสิทธิรับบำเหน็จบำนาญ เพื่อชำระเงินให้แก่สหกรณ์ที่จัดตั้งโดยส่วนราชการ และคำสั่งสวัสดิการต่างๆ ตามระเบียบว่าด้วยการจัดสวัสดิการภายในส่วนราชการ หรือชำระตามข้อผูกพันกับทางราชการเท่านั้น ทั้งนี้ เพื่อประโยชน์ในการดำรงชีพของข้าราชการ การหักเงินดังกล่าวจะต้องคงเหลือเงินสุทธิน้อยกว่าร้อยละ 30” การแก้ไขเพิ่มเติมในส่วนนี้เพื่อคุ้มครองสิทธิ ลดผลกระทบ และเพื่อประโยชน์ของข้าราชการในการดำรงชีวิตจากภาระหนี้สิน

**“การแก้ปัญหานี้สินครูและบุคลากรทางการศึกษาของกระทรวงศึกษาธิการนั้น เป้าหมายสำคัญคือการที่กระทรวงศึกษาธิการสามารถติดตามสถานการณ์ ป้องกันไม่ให้ครูต้องประสบปัญหาทางการเงินที่รุนแรงจนถึงขั้นล้มละลาย ตลอดจนวางแนวทางการแก้ไขปัญหานี้สินครูในระยะยาวอย่างเป็นระบบและยั่งยืน โดยเน้นการประสานความร่วมมือกับหน่วยงานที่เกี่ยวข้อง เพื่อหามาตรการช่วยเหลือและบรรเทาความเดือดร้อนของครูที่ประสบปัญหานี้สินให้ได้อย่างมีประสิทธิภาพสูงสุด” สมช.ศร. กล่าว**



**EduGuide 4.0** รายงานเพิ่มเติมว่า ดร.ชจร ณะแพสย์ ผู้อำนวยการฝ่ายยุทธศาสตร์องค์กร ธนาคารแห่งประเทศไทย หนึ่งในคณะกรรมการขับเคลื่อนนโยบายการแก้ไขปัญหานี้สินครูและบุคลากรทางการศึกษาของ ศร. ได้โพสต์แจ้งข่าวรายละเอียดผลการประชุมใน ไลน์กลุ่มสถานีแก้หนี้ครู ซึ่งมีข้าราชการครูฯ โดยเฉพาะครูบำนาญที่กำลังเดือดร้อนจากปัญหานี้สินทั้งในระบบและนอกระบบจำนวนมากอยู่ในไลน์กลุ่มนี้ ซึ่งได้แสดงความขอบคุณที่คณะกรรมการขับเคลื่อนนโยบายการแก้ไขปัญหานี้สินครูและบุคลากรทางการศึกษาของ ศร.ทำให้เห็นหนทางการพันทุกข

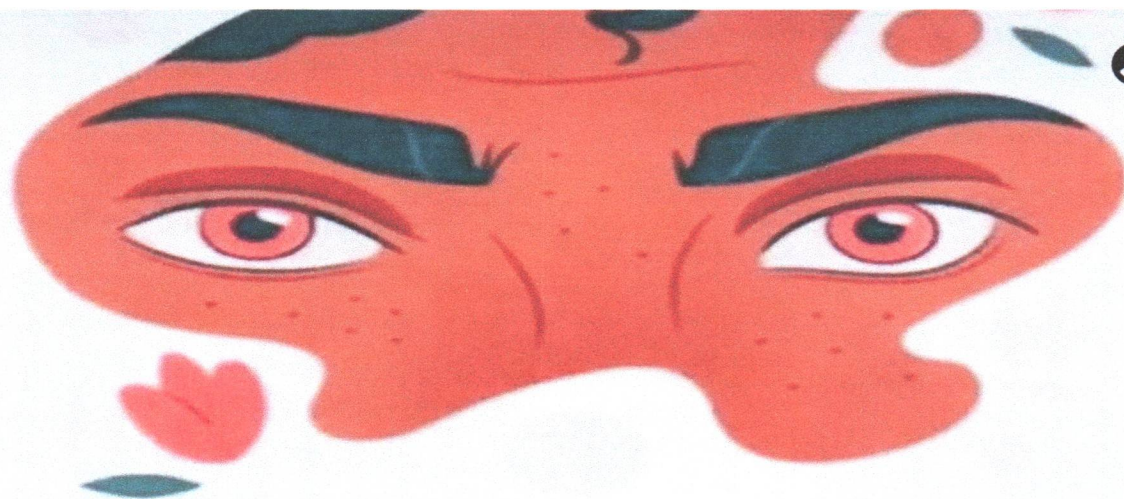

## เราจะมีความหวังกับนายจ้าง ที่วิสัยทัศน์พร่ามัวและมี ผลประโยชน์ที่ทับซ้อน



สถานีแก้หนี้ครู (489)

12.47 น.

สกสค. เดินหน้าลดภาระ  
และแก้หนี้ครูอย่างยั่งยืน ร่วมกับ ธ...

**ดร.ขจร ได้โพสต์ข้อความผลการประชุม ซึ่งสรุปได้ดังนี้ วันที่ทาง ศร.ทราบชัดเจนว่ามีหน้าที่ที่จะต้องปฏิบัติตามมติคณะรัฐมนตรี วันที่ 22 ธันวาคม 2566 และระเบียบกระทรวงการคลังว่าด้วยการเบิกจ่ายเงินเดือน เงินปี บำเหน็จบำนาญ เงินประจำตำแหน่ง เงินเพิ่มและเงินอื่นในลักษณะเดียวกัน พ.ศ.2550 เพื่อประโยชน์ในการดำรงชีพของข้าราชการ การหักเงินดังกล่าวจะต้องคงเหลือเงินเดือนสุทธิไม่น้อยกว่าร้อยละ 30 และการละเลยไม่ดำเนินการของผู้ที่เกี่ยวข้องจะถือเป็นการผิดวินัยร้ายแรง อันมีผลให้ต้องออกจากราชการ**

ที่ประชุมคณะกรรมการขับเคลื่อนนโยบายการแก้ไขปัญหานี้สินครูและบุคลากรทางการศึกษาของ ศร.ยังมีการพิจารณาถึงปัญหาการที่เจ้าหนี้สหกรณ์ออมทรัพย์จงใจปล่อยกู้เกินศักยภาพ และไม่ปฏิบัติตามเกณฑ์การปล่อยกู้ที่รับผิดชอบและเป็นธรรม ของกรมส่งเสริมสหกรณ์ โดย ศร.จะไปหารือกับ กรมส่งเสริมสหกรณ์เกี่ยวกับการที่สหกรณ์จะมาอ้างสิทธิตาม ม.42/1 ว่า เจตนาารมณ์ของกฎหมายต้องการที่จะคุ้มครองสหกรณ์ที่ดีที่ปล่อยกู้ยืมอย่างรับผิดชอบและเป็นธรรม ไม่ได้รวมถึงสหกรณ์ที่โปเก ไม่ปฏิบัติตามเกณฑ์ของกรมส่งเสริมสหกรณ์ ซึ่งจริงๆ แล้ว กติกาและกฎหมายที่เกี่ยวข้องในเรื่องนี้ไม่ได้ขัดหรือแย้งกัน สหกรณ์ที่ดีที่ปฏิบัติตามเกณฑ์ของกรมส่งเสริมสหกรณ์ ค่างวดที่เรียกเก็บก็จะไม่เกิน 70%



สำหรับประเด็นเรื่องระเบียบกระทรวงศึกษาธิการ ว่าด้วยการหักเงินเดือนเงินบำเหน็จบำนาญข้าราชการเพื่อชำระหนี้เงินกู้ให้แก่สวัสดิการภายในส่วนราชการและสหกรณ์ พ.ศ.2551 ศธ.จะเดินหน้าเรื่องการนำระเบียบไปประกาศใช้ในราชกิจจานุเบกษา แต่อย่างไรก็ดี ในขณะนี้ผลจากมติ ครม.วันที่ 22 ธันวาคม 2566 และระเบียบกระทรวงการคลังว่าด้วยการเบิกจ่ายเงินเดือน เงินปี บำเหน็จบำนาญ เงินประจำตำแหน่ง เงินเพิ่มและเงินอื่นในลักษณะเดียวกัน พ.ศ.2550 มีผลไม่ได้แตกต่างจากระเบียบ ศธ.ปี 2551

นอกจากนี้ ที่ประชุมยังมีมติที่จะจัดให้มีสหกรณ์กลางในแต่ละภาค แต่สหกรณ์กลางนี้ จะไม่ได้เป็นการจัดตั้งขึ้นมาใหม่ แต่จะเลือกจากสหกรณ์ที่ดีที่มีอยู่แล้วในแต่ละภาค เช่น ภาคกลาง ตั้งสหกรณ์ออมทรัพย์ครูจังหวัดกาญจนบุรีเป็นสหกรณ์กลางในพื้นที่สมาชิกในจังหวัดใกล้เคียงสามารถเลือกที่จะไปกู้ยืมจากสหกรณ์กลางได้ และ ศธ.จะช่วยเหลืออำนวยความสะดวกสำนักงานเขตพื้นที่การศึกษา (ผอ.สพท.) สู้กับสหกรณ์โปเกที่ไม่ทำตามเกณฑ์การปล่อยกู้ที่ดีของกรมส่งเสริมสหกรณ์ และมาฟ้องขู่ ผอ.เขตฯ ให้เห็นเป็นเยี่ยงอย่าง

มีการหารือประเด็น การที่นายจ้าง ศธ.ช่วยหักเงินเดือนให้เจ้าหนี้ว่า จะต้องคำนึงถึงสวัสดิการที่ครูจะได้รับ คือ ต้องดูอัตราดอกเบี้ยที่ได้รับด้วย ไม่ใช่เจ้าหนี้จะอ้างคำว่า "สวัสดิการ" แต่ปรากฏว่าเป็นของปลอม คิดดอกเบี้ยกับครูแพงเกิน มีการเสนอให้ ศธ.ประกาศกำหนดอัตราดอกเบี้ยสวัสดิการของ ศธ.

ทั้งนี้ โดยสรุปแล้ว การดำเนินการต่างๆ จะเป็นการบังคับใช้กฎหมายที่เกี่ยวข้องอย่างตรงไปตรงมา บ้านเมืองมีข้อแ่ จะมาทำอะไรมั่วๆ กันไม่ได้แล้ว ต่อไปนี้จะมีการประชุมคณะกรรมการขับเคลื่อนนโยบายการแก้ไขปัญหาหนี้สินครูและบุคลากรทางการศึกษาของ ศธ.ทุกเดือน โดย ศธ.จะกดดันให้เจ้าหนี้ทุกรายทั้งสหกรณ์ และสถาบันการเงินลดดอกเบี้ยลง ผ่านกระบวนการหักจ่ายเงินที่เจ้าหนี้ต้องอาศัย ศธ. สิ้นเชื่อ payroll credit (Payroll หรือ บัญชีเงินเดือน) เกิดขึ้นเพราะเจ้าหนี้จะต้องพึ่งพานายจ้างในการหักเงิน วันนี้นายจ้างจึงต้องกลับมาทบทวนบทบาทที่ควรจะเป็น

"ศธ.ยังแจ้งให้เจ้าหนี้ธนาคารทุกแห่งจะต้องแจ้งจำนวนครูที่เจ้าหนี้ฟ้องอยู่เข้ามา ศธ.จะเข้าไปเป็นคนกลางไกล่เกลี่ย เชิญให้เจ้าหนี้ที่ฟ้องกลับมาเรียกเก็บหนี้จากเงินเดือน 70% รวมกับเจ้าหนี้รายอื่น เราคงต้องติดตามการดำเนินการในการปฏิบัติจริงครับว่า กลุ่มผลประโยชน์ที่เคยหากินกับครู จะยอมทำหรือไม่ จำเป็นต้องมีการติดตาม และกดดันอย่างต่อเนื่องครับ บทบาทของนายจ้าง ศธ.สำคัญที่สุดในเรื่องนี้ ยังวางใจอะไรไม่ได้ จนกว่าจะเห็นของจริง แต่เริ่มเห็นสัญญาณที่ดีขึ้น"

ดร.ขจร ได้โพสต์ข้อความอีกว่า ปัญหาหลักที่ ศธ.จะต้องเร่งแก้ไขมีอยู่ 2 ส่วน 1) ปัญหาที่เงินเดือนครูถูกหักชำระหนี้จนเหลือไม่พอดำรงชีพ หรือเหลือน้อย 30% 2) ปัญหาที่ครูผู้กู้ผู้ค้ำประกันถูกเจ้าหนี้ที่หักเงินไม่ได้ฟ้องร้องดำเนินคดี ซึ่งการแก้ปัญหา

**กึ่ง 2 เรื่องจะต้องอาศัยบทบาทของนายจ้างคือกระทรวงศึกษาธิการ ในการเข้ามาเป็น**  
**คนกลางไกล่เกลี่ยกับเจ้าหนี้ทุกรายให้ปรับลดค่างวดที่เรียกเก็บให้รวมกันไม่เกิน 70%**  
**ของเงินเดือน ซึ่ง ศธ.มีเครื่องมือในการแก้ปัญหา จะอาศัยกฎหมาย มติคณะรัฐมนตรี**  
**และ ระเบียบที่เกี่ยวกับการหักจ่ายเงินเดือน รวม 3 ฉบับ ซึ่งเป็นเครื่องมือสำคัญที่จะ**  
**ช่วยปลดล็อกแก้ไขปัญหานี้สิ้นครุ**

(1) มติคณะรัฐมนตรี 22 ธ.ค.2566 ที่ระบุให้ทุกส่วนราชการจะต้องปรับปรุงการเบิกจ่ายเงิน  
เดือนเพื่อให้ข้าราชการในสังกัดมีเงินสุทธหลังหักชำระหนี้ไม่น้อยกว่า 30% (2) ระเบียบ  
กระทรวงการคลังว่าด้วยการเบิกจ่ายเงินเดือน พ.ศ.2550 ที่ระบุว่าในกรณีที่ค่างวดที่ทุก  
เจ้าหนี้เรียกเก็บมากกว่ารายได้ที่มี (70% ของเงินเดือน) ศธ.จะต้องตรวจสอบและ  
ดำเนินการให้อยู่ในวงเงิน ก่อนที่ขอเบิก (3) พ.ร.บ.ระเบียบข้าราชการครูและบุคลากรทาง  
การศึกษา พ.ศ.2547 ที่มีการกำหนดบทลงโทษผู้ที่ละเลยไม่ดำเนินการตามกฎหมาย มติ  
กรม. และระเบียบ ให้ถือว่าผิดวินัยร้ายแรง ซึ่งสิ่งที่ไม่เหมือนเดิมคือ ศธ.ตระหนักถึงผล  
ของการละเลยไม่ดำเนินการแล้วว่า มีความผิดตามกฎหมาย

**การที่จะทำให้เจ้าหนี้ทุกรายปรับลดค่างวดที่เรียกเก็บ จะต้องอาศัยมาตรการใน 3 ส่วน**  
**1.เจ้าหนี้ปรับลดอัตราดอกเบี้ยเงินกู้ลงไม่ให้เกิน 4.75% 2.การขยายระยะเวลาชำระหนี้**  
**ไปให้ไม่ต่ำกว่า 75 ปี และ 3.ในส่วนของเจ้าหนี้สหกรณ์ ต้องมีมาตรการที่จะให้**  
**สมาชิกผ่อนในส่วนที่เกินกว่าทุกเดือนหันมาใช้ โดยเฉพาะกรณีที่ถูกฟ้อง และกรณีที**  
**เหลือเงินเดือนน้อยกว่า 30% ซึ่งกลไกสำคัญที่จะทำให้เจ้านี้ยอมดำเนินการ คือ**  
**ระเบียบของกระทรวงคลัง พ.ศ.2550 ที่ระบุชัดเจนว่า กรณีที่ค่างวดที่ทุกเจ้าหนี้เรียกเก็บ**  
**เกินกว่า 70% ศธ.จะไม่สามารถตั้งเรื่องขอเบิกให้เจ้าหนี้รายใดได้เลย จนกว่าที่เจ้าหนี้**  
**ทุกรายจะร่วมกันปรับลดค่างวดที่เรียกเก็บมาใหม่ให้รวมกันไม่เกิน 70% ของเงินเดือน**

กลับสู่ระเบียบวาระที่ 3.4

## เอกสารแนบท้ายระเบียบวาระที่ 3.5

## รายละเอียดการทำประกันชีวิตประจำปี 2568

ระยะเวลาคุ้มครอง ตั้งแต่วันที่ 1 มีนาคม พ.ศ.2568 - 28 กุมภาพันธ์ พ.ศ.2569

สรุปรายการประกันชีวิตประจำปี 2568						สรุปการชำระเบี้ยประกันประจำปี 2568		
รายการ	จำนวนราย	อัตราค่าเบี้ย	จำนวนแผน	จำนวนเงิน	เงินกองทุน ( 85,893 x 210 )	รายการ	จำนวนเงิน	ยอดชำระ/งวด ( แบ่งชำระ 4 งวด )
สมาชิกกลุ่มได้รับส่วนลด	5,337	780	85,893	66,996,540.00	18,037,530.00	เบี้ยประกันประจำปี	74,978,910.00	18,744,727.50
สมาชิกประเภทกึ่งใหม่	84	990	448	443,520.00		เงินกองทุนฯ	18,037,530.00	4,509,382.50
สมาชิกประเภทปลด	105	990	878	869,220.00		รวม	93,016,440.00	23,254,110.00
สมาชิกประเภทเงินกู้ (ชค)	17	990	62	61,380.00				
สมาชิกประเภทเงินกู้ (บค)	71	990	91	90,090.00				
สมาชิกประเภทเงินกู้ (วน)	1,260	990	4,894	4,845,060.00				
สมาชิกประเภทเงินกู้ (ATM)	774	990	1,122	1,110,780.00				
สมาชิกประเภทเงินกู้ (สร)	124	990	277	274,230.00				
สมาชิกเพิ่มแผน	30	990	291	288,090.00				
รวมเก็บจากสมาชิก			93,956	74,978,910.00	18,037,530.00			
รวมนำส่งบริษัททั้งสิ้น						93,016,440.00		

กลับสู่ระเบียบวาระที่ 3.5

ข้อมูลการนำส่งประกันประจำปี 2568					
กรมธรรม์	บริษัท	จำนวนราย	จำนวนแผน	จำนวนเงิน (990)	ชำระต่องวด (4งวด)
กรมธรรม์ ที่ 1	บมจ.คัมภีร์โตเกียวมารีน	5,622	72,590	71,864,100.00	17,966,025.00
กรมธรรม์ ที่ 2	บมจ.ไทยสมุทรประกันชีวิต	5,701	21,366	21,152,340.00	5,288,085.00
รวมทั้งสิ้น			93,956	93,016,440.00	23,254,110.00

เอกสารแนบท้ายระเบียบวาระที่ 4.1



สหกรณ์ออมทรัพย์ครูสระแก้ว จำกัด  
เลขที่ใบ 422 50  
วันที่ 15 เดือน มิ.ย. พ.ศ. 2550  
เลขที่ .....

ที่ ยธ 0511/( ) 002861

กองอัยการทรัพย์สิน  
กรมบังคับคดี ถนนบางขุนนนท์  
กรุงเทพฯ 10700

๓๖ ส.อ. 2550

เรื่อง แจ้งการอัยการสิทธิเรียกร้อง

เรียน ผู้จัดการสหกรณ์ออมทรัพย์ครูสระแก้ว จำกัด

สิ่งที่ส่งมาด้วย 1.สำเนาหมายบังคับคดี 1 ฉบับ  
2.แบบฟอร์มการส่งเงินตามอัยการ 1 ฉบับ

ด้วยศาลแพ่งกรุงเทพใต้ ได้มีหมายบังคับคดี คดีหมายเลขแดงที่ 5985/2548

ระหว่าง บริษัท โตโยต้า ลีสซิ่ง (ประเทศไทย) จำกัด โจทก์  
นายหรือจำเลยคำรวจสวาท พุดเกิด ที่ 1 กับพวก จำเลย

ตั้งเจ้าพนักงานบังคับคดี กรมบังคับคดี เป็นเจ้าพนักงานบังคับคดี จัดการยึดอัยการทรัพย์สินของลูกหนี้  
ตามคำพิพากษา ปราบฎตามสำเนาหมายบังคับคดีที่ส่งมาพร้อมหนังสือนี้ และเจ้าหนี้แถลงว่าลูกหนี้  
มีสิทธิเรียกร้องอยู่ที่ สหกรณ์ออมทรัพย์ครูสระแก้ว จำกัด

ขอให้เจ้าพนักงานบังคับคดีทำการอัยการสิทธิเรียกร้อง เพื่อชำระหนี้ตามหมายบังคับคดีของศาลดังกล่าว

จึงแจ้งอัยการสิทธิเรียกร้อง เงินปันผลและเงินเฉลี่ยคืนประจำปี และเงินค่าหุ้น

เมื่อจำเลยที่ 2 สิ้นสมาชิกภาพ

ของ นายประวิณ สุขกล่อม จำเลยที่ 2

ไว้เป็นเงินรวม ทั้งหมดแต่ไม่เกินยอดหนี้ตามหมายบังคับคดี

โดยห้ามมิให้ท่านจ่ายเงินตามสิทธิเรียกร้องให้แก่ลูกหนี้ แต่ให้ส่งมอบต่อเจ้าพนักงานบังคับคดี กองอัยการทรัพย์สิน  
โดยส่งจ่ายเงินในนาม “กองคลัง กรมบังคับคดี (...อัยการที่ ..3..)” เป็นผู้รับ พร้อมแบบฟอร์มส่งเงินอัยการ  
(สิ่งที่ส่งมาด้วย ลำดับ 2) ภายใน 10 วัน นับแต่ถึงกำหนดจ่ายเงิน หากขัดข้องประการใดขอได้แจ้งให้ทราบ  
โดยด่วนด้วย

ขอแสดงความนับถือ

นางสาวนังอร ฝอยทอง

เจ้าพนักงานบังคับคดี

กรมบังคับคดี

โปรดติดต่อ นางสาวนังอร ฝอยทอง

กลุ่มงานอัยการที่ 3 โทร. 0-2881-4369-70

สภท 2 026729411

๐๑

กรมการบัญชีไทยคดี  
 เลขที่รับ 378  
 วันที่ - 1 2548  
 เวลา..... น.

49

(๔๒)

หมายบังคับคดี



คดีหมายเลขคำที่ 2576 / ๒๕ 48  
 คดีหมายเลขแดงที่ 5985 / ๒๕ 48

### ในพระปรมาภิไธยพระมหากษัตริย์

ศาล ..... แห่งกรุงเทพฯ ได้  
 วันที่ 26 เดือน ธันวาคม พุทธศักราช ๒๕ 48  
 ความ ..... แห่ง

บริษัท โดโยต้า ลิสซิ่ง (ประเทศไทย) จำกัด

โจทก์

ระหว่าง

นายหรือเจ้าสิบตำรวจสวาท พุ่มเกตุ ที่ 1  
 นายประวิทย์ สุขกล่อม ที่ 2

จำเลย

หมายถึง

เจ้าพนักงานบังคับคดี

ด้วยคดีเรื่องนี้ โจทก์

ร้องขอ

ให้บังคับคดีตามคำพิพากษา ซึ่งศาลได้มีคำสั่งให้ จำเลย ทั้งสอง ปฏิบัติตามคำบังคับ  
 ซึ่งมีข้อความตามสำเนาภาพถ่ายคำบังคับที่แนบมาพร้อมหมายนั้นแล้ว กับให้จำเลย ทั้งสอง  
 ใช้ค่าฤชาธรรมเนียมและค่าทนายความ 15,255 บาท แทนโจทก์ นั้น  
 จำเลยทั้งสองไม่ปฏิบัติตาม



หมายเหตุ ห้องวันที่ 12 เมษายน 2548

เพราะฉะนั้น จึงตั้งให้ท่านเป็นเจ้าพนักงานบังคับคดีจัดการยึดอายัด

ทรัพย์สินของลูกหนี้ตามคำพิพากษา หรือทำการอื่นใดโดยอำนาจและหน้าที่ตามกฎหมาย  
 ในกรณี โจทก์

จะเป็นผู้นำเจ้าพนักงาน ไปทำการยึดหรืออายัดทรัพย์สิน และดำเนินการส่งจำเลยทั้งสอง

รับรองแล้วโดยผู้บังคับ

เรียน

ศาลที่เกี่ยวข้อง

หากปรากฏว่าทรัพย์สินที่ต้องบังคับคดีอยู่ในเขตศาล

ขอได้โปรดบังคับคดีให้ด้วย



(นายชยันต์ เค็มเปี่ยม)  
 ผู้พิพากษา

ผู้พิพากษา

เจ้าพนักงานบังคับคดี  
 กรมบังคับคดี

กัลยา/พิมพ์

๗

- สำเนา -

(๔๑)

คำบังคับ  
ปิดหมาย



สำหรับศาลใช้

คดีหมายเลขคำที่ ๒๕๑๖ / ๒๕๔๘

คดีหมายเลขแดงที่ ๕๖๘๕ / ๒๕๔๘

### ในพระปรมาภิไธยพระมหากษัตริย์

ศาลแพ่งกรุงเทพใต้

วันที่ ๘ เดือน สิงหาคม พุทธศักราช ๒๕๔๘

ความ แห่ง

ระหว่าง

- บริษัทโตโยต้า อีตซิ่ง(ประเทศไทย) จำกัด
- นายหรือจำเลยคำร้องสวรรค พุฒเกิด ที่ ๑,
- นายประวิม สุขกลิ่น ที่ ๒

โจทก์

ตามคำพิพากษาหรือคำสั่งของศาลแพ่งกรุงเทพใต้ ที่บังคับให้จำเลยที่ ๑ และที่ ๒ ปฏิบัติตามคำบังคับ ดังมีข้อความปรากฏอยู่ในด้านหลังคำบังคับนี้

ให้ จำเลยทั้งสอง ปฏิบัติตามคำพิพากษาหรือคำสั่งที่กล่าวแล้วภายใน ๓๐ วัน นับแต่วันได้รับคำบังคับนี้เป็นต้นไป

ถ้าไม่ปฏิบัติตามคำบังคับภายในระยะเวลาหรือเลื่อนไขดังกล่าวข้างต้น จะต้องถูกยึดทรัพย์หรือถูกจับและจำขังตามที่บัญญัติไว้ในประมวลกฎหมายวิธีพิจารณาความแพ่ง./



ผู้พิพากษา

(นางสาวกมลชนก สิงห์ทวี รองคณบดี ศาลแพ่งกรุงเทพใต้)

จำเลยที่ ๑ : ๘๑ หมู่ที่ ๑๐ ตำบลหนองม่วง กิ่งอำเภอดอกขี้ไก่ จังหวัดสระแก้ว 31 ส.ก. 2548

จำเลยที่ ๒ : ๖๓ หมู่ที่ ๕ ตำบลโคกสูง กิ่งอำเภอดอกขี้ไก่ จังหวัดสระแก้ว 31 ส.ก. 2548

(พลิก)

จำนวนที่.....ผู้รับบังคับอยู่บ้านเลขที่.....หมู่ที่.....ถนน.....  
 ครอบ/ชอย.....ใกล้เคียง.....ตำบล/แขวง.....  
 อำเภอ/เขต.....จังหวัด.....โทรศัพท์.....  
 (คำพิพากษาย่อ)

พิพากษาให้จำเลยทั้งสองร่วมกันส่งมอบรถยนต์ยี่ห้อโตโยต้า แบบไฮลักซ์ รุ่นปี ๒๐๐๔  
 หมายเลขทะเบียน บง ๕๓๐๗ นครนายก ที่เราซื้อคืนแก่โจทก์ในสภาพเรียบร้อยใช้การได้ดี หากคืนไม่ได้  
 ให้ร่วมกันใช้ราคาเป็นเงิน ๔๕๒,๐๐๐ บาท ให้จำเลยทั้งสองร่วมกันชำระค่าเสียหายเป็นค่าขาดประโยชน์  
 แก่โจทก์เป็นเงิน ๒๕,๒๐๐ บาท และค่าขาดประโยชน์เดือนละ ๔,๒๐๐ บาท นับแต่วันถัดจากวันฟ้อง  
 เป็นต้นไปจนกว่าจำเลยทั้งสองจะส่งมอบรถที่เข้าซื้อคืนหรือใช้ราคาแทนแก่โจทก์จนเสร็จแต่ต้องไม่เกินกว่า  
 ๒๔ เดือน กับให้จำเลยทั้งสองร่วมกันใช้ค่าฤชาธรรมเนียมแทนโจทก์ โดยกำหนดค่าธรรมเนียม ๑,๕๐๐ บาท  
 เฉพาะค่าขึ้นศาลให้จำเลยทั้งสองใช้แทนค่าทนายที่โจทก์กระคดี



สำเนาถูกต้อง  
  
 (นายสุวรณ์ บันตาดูน)  
 เจ้าหน้าที่กองคดีธรรม ๖  
 พนักงานอำนวยการสำนักงานอำนวยการประจำศาลแพ่งกรุงเทพใต้

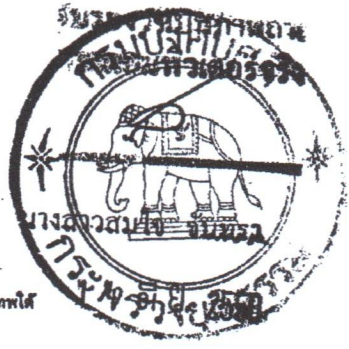

ผู้พิมพ์ : ตำรวจ



## สำเนา

ที่ สอ.สก. 31 / 2568

23 ธันวาคม 2567

เรื่อง นำส่งเงินปันผลและเฉลี่ยคืน

เรียน ผู้อำนวยการสำนักงานบังคับคดีแพ่งกรุงเทพมหานคร 3

- สิ่งที่ส่งมาด้วย 1. เช็คนาคากรุงไทย เลขที่ 10429150 ลว. 23 ธันวาคม 2567 จำนวน 1 ฉบับ  
 2. แบบส่งเงินอาัยด จำนวน 1 ฉบับ

ตามที่ สำนักงานบังคับคดีแพ่งกรุงเทพมหานคร 3 แจ้งอาัยดเงินค้ำหุ้น ปันผล และเฉลี่ยคืนประจำปี นายประวิณ(ณฤเบศวรร) สุขกล่อม ความละเอียดทราบแล้วนั้น

สหกรณ์ออมทรัพย์ครูสระแก้ว จำกัด จึงขอนำส่งเงินปันผลและเฉลี่ยคืน ประจำปี 2567 ของ นายประวิณ(ณฤเบศวรร) สุขกล่อม จำนวน 11,975.00 บาท (หนึ่งหมื่นหนึ่งพันเก้าร้อยเจ็ดสิบบห้าบาทถ้วน) ให้แก่สำนักงานบังคับคดีแพ่งกรุงเทพมหานคร 3 เพื่อดำเนินการต่อไป

จึงเรียนมาเพื่อโปรดทราบ

ขอแสดงความนับถือ

( นางรวิวรรณ เจริญสุข )

ผู้จัดการสหกรณ์ออมทรัพย์ครูสระแก้ว จำกัด

ฝ่ายการเงิน โทร. 037-241523 ต่อ 0 , 111 , 087-1446912

โทรสาร. 037-242724



แบบส่งเงินอายุัดสำนักงานบังคับคดีแพ่งกรุงเทพมหานคร 3

สหกรณ์ออมทรัพย์ครูสระแก้ว จำกัด

415/3 ถ.สุวรรณศร ต.สระแก้ว

อ.เมือง จ.สระแก้ว

วันที่ 23 ธันวาคม พ.ศ. 2567

เรียน ผู้อำนวยการสำนักงานบังคับคดีแพ่งกรุงเทพมหานคร 3

ขอส่งเงินอายุัดของ

นายประวิณ สุขกล่อม

จำเลยที่

2

ในคดีแพ่งกรุงเทพมหานคร 3

คดีหมายเลข

แดง 5985 / 2548

ระหว่าง

บ.โตโยต้า ลีสซิ่ง (ประเทศไทย) จำกัด

โจทก์

นายประวิณ สุขกล่อม

จำเลย

ประเภทเงินอายุัด	จำนวนเงิน		วิธีการชำระเงิน
	บาท	สตางค์	
<input type="checkbox"/> เงินเดือน , ค่าจ้าง			<input type="checkbox"/> จ่ายเงินสดจำนวนเงิน.....บาท <input checked="" type="checkbox"/> เช็ค จ่ายเช็คธนาคาร กรุงไทย เลขที่ 10429150 ลงวันที่ 23 ธันวาคม 2567
<input type="checkbox"/> โบนัส			
<input type="checkbox"/> บำนาญ , บำเหน็จ			
<input type="checkbox"/> เงินเดือนค่าตอบแทนเมื่อออกจากงาน			
<input checked="" type="checkbox"/> อื่นๆ เงินปันผล-เฉลี่ยคืน 2567	11,975.00		

( ลงชื่อ).....ผู้ส่งเงินอายุัด

( นางรวีวรรณ เจริญสุข )

ผู้จัดการสหกรณ์ออมทรัพย์ครูสระแก้ว จำกัด

ในการส่งจ่ายเป็นเช็ค ให้ระบุ " สำนักงานบังคับคดีแพ่งกรุงเทพมหานคร 3 " เป็นผู้รับเงิน  
ผู้รับเงิน สำนักงานบังคับคดีแพ่งกรุงเทพมหานคร 3 เลขที่ 10-1 (ศูนย์การค้าเสียงสมบูรณ) ถ.สีหบุรานุกิจ  
แขวงมีนบุรี เขตมีนบุรี กรุงเทพมหานคร 10510

ที่อยู่ของส่งเงิน (เพื่อจัดส่งใบเสร็จรับเงิน) สหกรณ์ออมทรัพย์ครูสระแก้ว จำกัด

415/3 ถ.สุวรรณศร ต.สระแก้ว อ.เมือง จ.สระแก้ว 27000 โทร 037241523 ต่อ 111 , 087-1446912

หน้าบัญชีเลขที่ .....เลขที่เก็บ.....(สำหรับเจ้าหน้าที่กรมบังคับคดี)

\*\*\*กรุณาถ่ายสำเนาไว้ใช้ในการส่งเงินครั้งต่อไปด้วย\*\*\*



# ติดตามสถานะสิ่งของ

กรอกหมายเลขสิ่งของ 13 หลัก (ตัวอย่าง : EF582568151TH)

ED006621382TH

ค้นหา

✓ สำเร็จ!

\* กรุณาใส่ , (Comma) คั่นหมายเลขสิ่งของ กรณีติดตามมากกว่า 1 รายการ

(ตัวอย่าง : EF582621151TH, EA666458151TH, RG453678925TH) สามารถใส่ได้สูงสุด 10 รายการต่อครั้ง สามารถติดตามสถานะสิ่งของผ่าน  Thailand Post ได้แล้ว [คลิกเลย...](#)

## นำจ่ายสำเร็จ [ ที่ทำการไปรษณีย์ มินบุรี ]

ชื่อผู้รับ : สบก3 / ผู้รับรับเอง

สถานะ : ผู้รับได้รับสิ่งของเรียบร้อยแล้ว

พ.ศ. 2567 13:20 น.



รับเข้าระบบ



ระหว่างขนส่ง



ออกไปนำจ่าย



นำจ่ายสำเร็จ



25/12/2567 13:20 น.

นำจ่ายสำเร็จ [ ที่ทำการไปรษณีย์ มินบุรี ] (สบก3/ผู้รับรับเอง) (ผู้รับได้รับสิ่งของเรียบร้อยแล้ว)



25/12/2567 12:21 น.

สิ่งของอยู่ระหว่างการนำจ่าย [ ที่ทำการไปรษณีย์ มินบุรี ]



25/12/2567 08:57 น.

สิ่งของถึง [ ที่ทำการไปรษณีย์ มินบุรี ]



25/12/2567 07:35 น.

สิ่งของส่งออกจาก [ ศูนย์คัดแยก EMS ] ไปยัง [ ที่ทำการไปรษณีย์ มินบุรี ]



24/12/2567 23:23 น.

สิ่งของส่งออกจาก [ ศูนย์คัดแยก กบินทร์บุรี ] ไปยัง [ ศูนย์คัดแยก EMS ]



24/12/2567 21:51 น.

สิ่งของถึง [ ศูนย์คัดแยก กบินทร์บุรี ]



24/12/2567 20:03 น.

สิ่งของส่งออกจาก [ ที่ทำการไปรษณีย์ สระแก้ว ] ไปยัง [ ศูนย์คัดแยก กบินทร์บุรี ]



24/12/2567 10:22 น.

รับฝากสิ่งของ [ ที่ทำการไปรษณีย์ สระแก้ว ]

(2)

-143-

	ชื่อ	กลับไปหน้าที่สารบัญ
ผู้จัดทำ		
ผู้สอบทาน		
ผู้จัดการ		

สหกรณ์ออมทรัพย์ครูสระแก้ว จำกัด

กระดาษทำการพิสูจน์ยอดเงินฝากธนาคารกรุงไทย สก. 236-6-00599-7 (C) (รหัสบัญชี 11121101)

ณ 20 กุมภาพันธ์ 2568

ยอดคงเหลือตามใบแจ้งยอดธนาคาร						0.00
ลำดับ	รายการ	วัน/เดือน/ปี	ลำดับแต่ละวัน/รายละเอียด	สาขา	จำนวนเงิน	
<b>บวก</b>						
<hr/>						-
ลำดับ	รายการ	วัน/เดือน/ปี	ลำดับแต่ละวัน/รายละเอียด	สาขา	จำนวนเงิน	
<b>หัก</b>	1	สนง.บังคับคดีแพ่ง กทม.3	23/12/2567	#10429150	11,975.00	
						11,975.00
<b>ยอดคงเหลือตรงตามบัญชีเงินฝากธนาคาร</b>						<b>-11,975.00</b>
(1) ยืนยันยอดกับธนาคารแล้ว						
(2) ปรากฏในใบแจ้งยอดธนาคารต้นปีใหม่แล้ว						
(3) ตรวจสอบกับรายการหักบัญชีในแบบแจ้งยอดของธนาคารแล้ว						
(4) ได้เทียบยอดตรงกับบัญชีเงินฝากธนาคารแล้ว						

กลับสู่ระเบียบวาระที่ 4.1



## ปณิธานการให้บริการ

มีเงินให้มาฝาก      ลำบากให้มาถอน  
เดือดร้อนให้มากู้      อยากรู้ให้มาถาม

