



รายงานการประชุม

คณะกรรมการดำเนินการ

สหกรณ์ออมทรัพย์ครูสระแก้ว จำกัด

ชุดที่ 32 ครั้งที่ 2 / 2568

วันที่ 24 มกราคม พ.ศ. 2568



ณ ห้องประชุมสำนักงานสหกรณ์ออมทรัพย์ครูสระแก้ว จำกัด

ร่วมมือสร้างฝัน

ร่วมกันก้าวหน้า

เพิ่มพูนเงินตรา

รักษาเงินออม



รายงานการประชุมคณะกรรมการดำเนินการสหกรณ์ออมทรัพย์ครูสระแก้ว จำกัด
ชุดที่ 32 ครั้งที่ 2 / 2568
วันที่ 24 มกราคม พ.ศ. 2568
ณ ห้องประชุมสำนักงานสหกรณ์ออมทรัพย์ครูสระแก้ว จำกัด

- ระเบียบวาระที่ 1 เรื่อง ประธานแจ้งให้ที่ประชุมทราบ
- ระเบียบวาระที่ 2 เรื่อง รับรองรายงานการประชุมครั้งที่แล้ว
- ระเบียบวาระที่ 3 เรื่อง เสนอเพื่อทราบ
- 3.1 เรื่อง รับทราบรายงานผลการตรวจสอบกิจการประจำเดือน
 - 3.2 เรื่อง รับทราบมติที่ประชุมคณะกรรมการติดตามหนี้
 - 3.3 เรื่อง รับทราบมติที่ประชุมคณะกรรมการเงินกู้
 - 3.4 เรื่อง รับทราบมติที่ประชุมคณะกรรมการอำนวยการ
 - 3.5 เรื่อง รับทราบมติที่ประชุมคณะกรรมการบริหารความเสี่ยง
 - 3.6 เรื่อง รับทราบการจ่ายเงินกู้สามัญกรณีอายุตั้งแต่ 50 ปี ขึ้นไป
 - 3.7 เรื่อง รับทราบการจ่ายเงินสวัสดิการสมาชิกสหกรณ์ฯ
 - 3.8 เรื่อง รับทราบสมาชิกขอเปลี่ยนแปลงการส่งค่าหุ้นรายเดือน
 - 3.9 เรื่อง รับทราบสมาชิกขอเปลี่ยนแปลงอัตราการส่งเงินงวดชำระหนี้
 - 3.10 เรื่อง รับทราบผลสำรวจความพึงพอใจของสหกรณ์
 - 3.11 เรื่อง รับทราบรายงานการแข่งขันกีฬานักเรียน
 - 3.12 เรื่อง รับทราบรายงานการจัดกิจกรรมวันครู
 - 3.13 เรื่อง รับทราบวงเงินกู้ยืมหรือการค้ำประกันของสหกรณ์

ระเบียบวาระที่ 4 เรื่อง เสนอเพื่อพิจารณา

- 4.1 เรื่อง พิจารณาตามมติที่ประชุมคณะกรรมการติดตามหนี้
- 4.2 เรื่อง พิจารณาขอปรับโครงสร้างหนี้
- 4.3 เรื่อง พิจารณาตามมติที่ประชุมคณะกรรมการเงินกู้
- 4.4 เรื่อง พิจารณาตามมติที่ประชุมคณะกรรมการศึกษาและประชาสัมพันธ์
- 4.5 เรื่อง พิจารณาตามมติที่ประชุมคณะกรรมการอำนวยการ
- 4.6 เรื่อง พิจารณาตามมติที่ประชุมคณะกรรมการบริหารความเสี่ยง
- 4.7 เรื่อง พิจารณาตามมติที่ประชุมคณะกรรมการพิจารณาการจ่ายเงินสวัสดิการแก่สมาชิกที่ไม่สามารถเข้าร่วมประชุมใหญ่สามัญ ประจำปีบัญชี 2567
- 4.8 เรื่อง พิจารณารับสมัครสมาชิกเข้าใหม่
- 4.9 เรื่อง พิจารณารับสมัครสมาชิกสมทบ
- 4.10 เรื่อง พิจารณาการโอนสมาชิกภาพ
- 4.11 เรื่อง พิจารณาสมาชิกลาออกจากสหกรณ์
- 4.12 เรื่อง พิจารณาจ่ายเงินค่าหุ้นสมาชิกที่ขาดจากสมาชิกภาพ กรณีเสียชีวิต
- 4.13 เรื่อง พิจารณาจ่ายเงินทุนสวัสดิการเพื่อความมั่นคงแก่สมาชิกและสหกรณ์
- 4.14 เรื่อง พิจารณาจ่ายเงินกองทุนสวัสดิการสงเคราะห์สมาชิกสหกรณ์ฯ
- 4.15 เรื่อง พิจารณาจ่ายเงินสวัสดิการสมาชิกที่ลาออกจากราชการหรืองานประจำ
- 4.16 เรื่อง พิจารณากำหนดหลักเกณฑ์การทำประกันชีวิต ประจำปีบัญชี 2568
- 4.17 เรื่อง พิจารณาสนับสนุนงบประมาณ
- 4.18 เรื่อง พิจารณาเข้ารับการอบรม
- 4.19 เรื่อง พิจารณาสมาชิกมาไม่ทันประชุมใหญ่สามัญ ประจำปีบัญชี 2567
- 4.20 เรื่อง พิจารณาแต่งตั้งคณะกรรมการประจำศูนย์ประสานงาน
- 4.21 เรื่อง พิจารณาอนุญาตให้ใช้สถานที่
- 4.22 เรื่อง พิจารณาคำขอกู้

ระเบียบวาระที่ 5 เรื่อง อื่นๆ

- 5.1 เรื่อง ตรวจสอบการสหกรณ์
- 5.2 เรื่อง รายงานวาระการดำรงตำแหน่งคณะกรรมการดำเนินการสหกรณ์
- 5.3 เรื่อง ทบทวนระเบียบว่าด้วยการให้เงินกู้กับสมาชิก
- 5.4 เรื่อง การใกล้เคียงก่อนฟ้อง
- 5.5 เรื่อง ระเบียบว่าด้วยการจ่ายเงินทุนสวัสดิการเพื่อความมั่นคงแก่สมาชิกและสหกรณ์ พ.ศ.2556
- 5.6 เรื่อง เจ้าหน้าที่สหกรณ์ควรดำเนินการชำระหนี้แทนสมาชิก

รายงานการประชุมคณะกรรมการดำเนินการ สหกรณ์ออมทรัพย์ครูสระแก้ว จำกัด
ชุดที่ 32 ครั้งที่ 2 / 2568
วันที่ 24 มกราคม พ.ศ. 2568
ณ ห้องประชุมสำนักงานสหกรณ์ออมทรัพย์ครูสระแก้ว จำกัด

เริ่มประชุม เวลา 10.00 น.

กรรมการ มาประชุม 14 คน

ที่	ชื่อ - สกุล	ตำแหน่ง	ลายมือชื่อ
1	นายสมพร พิลาสันต์	ประธานกรรมการ	สมพร พิลาสันต์
2	นายนริศ สุนศรีเมือง	รองประธานกรรมการ คนที่ 1	นริศ สุนศรีเมือง
3	นายสมศักดิ์ ศรีสุข	รองประธานกรรมการ คนที่ 2	สมศักดิ์ ศรีสุข
4	นายรังสรรค์ สุวรรณภักดี	กรรมการและเลขานุการ	รังสรรค์ สุวรรณภักดี
5	นายสุวิทย์ โสภาทอง	กรรมการและเหรัญญิก	สุวิทย์ โสภาทอง
6	นางสาววันเพ็ญ หนองตะไกร	กรรมการ	วันเพ็ญ หนองตะไกร
7	นายกฤษฎา สิงขรรักษ์	กรรมการ	กฤษฎา สิงขรรักษ์
8	นายวัชรพงษ์ โหมแพน	กรรมการ	วัชรพงษ์ โหมแพน
9	นายพิพัฒน์ จันทรา	กรรมการ	พิพัฒน์ จันทรา
10	นางสาวปนัดดา ใหม่เอี่ยม	กรรมการ	ปนัดดา ใหม่เอี่ยม
11	นางจีราภรณ์ นะภา	กรรมการ	จีราภรณ์ นะภา
12	นายจรัสศักดิ์ ศรีทองคำ	กรรมการ	จรัสศักดิ์ ศรีทองคำ
13	นายประสาน เลือดทหาร	กรรมการ	ประสาน เลือดทหาร
14	นายเพียรศักดิ์ วันแฉะ	กรรมการ	เพียรศักดิ์ วันแฉะ

กรรมการไม่มาประชุม จำนวน 1 คน ได้แก่ นายอภิสิทธิ์ งามสอน เนื่องจากติดภารกิจ

ผู้เข้าร่วมประชุม จำนวน 5 คน

ที่	ชื่อ - สกุล	ตำแหน่ง	ลายมือชื่อ
1	นายวุฒิศักดิ์ พรหมคช	ประธานผู้ตรวจสอบกิจการ	วุฒิศักดิ์ พรหมคช
2	นางรวีวรรณ เจริญสุข	ผู้จัดการ	รวีวรรณ เจริญสุข
3	นายบุญชาญ บุญสวัสดิ์	รองผู้จัดการฝ่ายบัญชีและวิเคราะห์	บุญชาญ บุญสวัสดิ์
4	นางชวนชื่น น้ำเหนือ	รองผู้จัดการฝ่ายสินเชื่อและติดตามหนี้	ชวนชื่น น้ำเหนือ
5	นายพงษ์พัฒน์ นาโพนงาม	ผอ.กลุ่มส่งเสริม และพัฒนาธุรกิจ สหกรณ์	พงษ์พัฒน์ นาโพนงาม

นายสมพร พิลาสันต์ ประธานกรรมการสหกรณ์ฯ ทำหน้าที่ประธานในที่ประชุม กล่าวเปิดการประชุมและดำเนินการประชุมตามระเบียบวาระการประชุม ดังนี้

ระเบียบวาระที่ 1 เรื่อง ประธานแจ้งให้ที่ประชุมทราบ

1. เมื่อวันที่ 21 มกราคม พ.ศ. 2568 ประธานได้ออกสัญจรโครงการสหกรณ์สัญจรพบสมาชิกที่อำเภอวังสมบูรณ์ ก็ได้ใช้หลักเกณฑ์การจ่ายเงินเหมือนเดิม มีประธาน กรรมการประจำหน่วยอำเภอ ประธานผู้ตรวจสอบกิจการ และฝ่ายจัดการที่เกี่ยวข้องเข้าร่วมการประชุม ซึ่งมีสมาชิกเข้าร่วมทุกโรงเรียน
2. เมื่อวันที่ 22 มกราคม พ.ศ. 2568 สหกรณ์ฯ ได้มอบของรางวัลงานกาชาดที่จวนผู้ว่าราชการจังหวัดสระแก้ว ซึ่งก็ได้ปฏิบัติมาทุกปี
3. ในป็นี มีระเบียบหลายระเบียบที่จะต้องแก้ไข เช่น เรื่องการจ่ายค่าตอบแทนล่วงเวลา ซึ่งดูแล้วจะต้องเป็นการบูรณาการใช้เพื่อให้เป็นของสหกรณ์ฯเอง แต่ต้องอิงกฎหมายแรงงานด้วย
4. วันที่ 29 มกราคม พ.ศ. 2568 ทางสหกรณ์ฯ ได้เชิญ สหกรณ์ออมทรัพย์ครูนครราชสีมา จำกัด มาบรรยายให้ความรู้เกี่ยวกับการจัดตั้งสมาคมฉาปนกิจสงเคราะห์ การบริหารด้านการเงิน และการบริหารความเสี่ยง แก่คณะกรรมการดำเนินการ ผู้ตรวจสอบกิจการ คณะอนุกรรมการบริหารความเสี่ยง ที่ปรึกษาคณะบริหารความเสี่ยง และฝ่ายจัดการที่เกี่ยวข้อง
5. เรื่องการศึกษาดูงานในปี นี้ จะไปเร็วหน่อยเพื่อขับเคลื่อนการจัดตั้งสมาคมฉาปนกิจสงเคราะห์ ซึ่งปีนี้จะไปศึกษาดูงานที่สหกรณ์ออมทรัพย์ครูสิงห์บุรี จำกัด และสหกรณ์ออมทรัพย์ครูกำแพงเพชร จำกัด

แจ้งที่ประชุม เพื่อโปรดทราบ

ที่ประชุม รับทราบ

ระเบียบวาระที่ 2 เรื่อง รับรองรายงานการประชุมครั้งที่แล้ว

ประธานในที่ประชุมขอให้คณะกรรมการที่มาประชุม อ่านบททวนมติที่ประชุม ในการประชุม ครั้งที่ 1 / 2568 วันที่ 25 ธันวาคม พ.ศ. 2567

เสนอที่ประชุม เพื่อโปรดรับรองรายงานการประชุม

มติที่ประชุม รับรองรายงานการประชุมด้วยมติเอกฉันท์

ระเบียบวาระที่ 3 เรื่อง เสนอเพื่อทราบ

3.1 เรื่อง รับทราบรายงานผลการตรวจสอบกิจการประจำเดือน

(ข้อมูลจากคณะผู้ตรวจสอบกิจการ ประจำปี 2568)

ด้วยผู้ตรวจสอบกิจการได้มาปฏิบัติหน้าที่ผู้ตรวจสอบกิจการสหกรณ์ ตามที่ได้รับเลือกตั้ง ให้ปฏิบัติหน้าที่ โดยมาปฏิบัติหน้าที่ และรายงานการประชุมผู้ตรวจสอบกิจการสหกรณ์ฯ ประจำเดือน ธันวาคม 2567

(รายละเอียดตามเอกสารภาคผนวก หน้า 1 – 7)

ประธานผู้ตรวจสอบกิจการ เสนอเพิ่มในที่ประชุม

ในวันที่ 21 มกราคม 2568 ประธานผู้ตรวจสอบกิจการ ได้ออกสหกรณ์สัญจรพบสมาชิก อ.วังสมบูรณ์ ได้มีสมาชิกมาปรึกษา 2 เรื่อง

1. ผู้ค้าประกันถูกหักในฐานะค่าประกันเงินกู้ กรณีสมาชิกผู้กู้ไม่ชำระ ผู้ค้าประกันได้รับความเดือดร้อน อยากให้สหกรณ์ฯ ออกติดตามหนี้ผู้กู้ คือ นางสาวศศิวรรณ จันทยง

2. สมาชิกที่เกษียณอายุราชการในอีก 1-2 ปีข้างหน้า เงินบำนาญจะเหลือไม่เพียงพอแก่การยังชีพ อยากให้สหกรณ์ฯ ทำโครงการรวมหนี้ปันสุขอีก

เสนอที่ประชุม เพื่อโปรดทราบ

ที่ประชุม รับทราบ

3.2 เรื่อง รับทราบมติที่ประชุมคณะกรรมการติดตามหนี้

3.2.1 เรื่อง รับทราบการแต่งตั้งคณะกรรมการติดตามหนี้

ตามมติคณะกรรมการดำเนินการ ชุดที่ 32 ในการประชุมครั้งที่ 1/2568 วันที่ 25 ธันวาคม พ.ศ.2567

แต่งตั้งคณะกรรมการติดตามหนี้ ชุดที่ 27 ประจำปี 2568 ดังนี้

- | | |
|------------------------------|------------------|
| 1. นายสมศักดิ์ ศรีสุข | ประธานอนุกรรมการ |
| 2. นายพิพัฒน์ จันทรา | อนุกรรมการ |
| 3. นายเพียรศักดิ์ วันแอะละห์ | อนุกรรมการ |
| 4. นางสาวปนัดดา ใหม่เอี่ยม | อนุกรรมการ |
| 5. นางจิราภรณ์ นะภา | อนุกรรมการ |

ให้มีหน้าที่ดังนี้

1. กำกับดูแลเจ้าหน้าที่ติดตามหนี้ในการปฏิบัติงาน
2. ประสานงานในด้านงานติดตามหนี้ระหว่างสหกรณ์กับสมาชิก
3. เป็นตัวแทนของสหกรณ์ฯ ในการติดตามหนี้กรณีสมาชิกย้ายไปต่างจังหวัด
4. วิเคราะห์สภาพปัญหาต่างๆ เพื่อนำเสนอคณะกรรมการดำเนินการพิจารณา
5. หน้าที่อื่น ตามที่คณะกรรมการดำเนินการมอบหมาย

ที่ประชุมคณะกรรมการติดตามหนี้ รับทราบ และแต่งตั้งนางจิราภรณ์ นะภา เป็นเลขานุการคณะกรรมการติดตามหนี้

เสนอที่ประชุม เพื่อโปรดทราบ

ที่ประชุม รับทราบ

3.2.2 เรื่อง รับทราบมาตรการในการดำเนินการติดตามหนี้

คณะกรรมการติดตามหนี้ได้กำหนดมาตรการในการดำเนินการติดตามหนี้

เพื่อให้เกิดประสิทธิภาพและผลดีต่อสหกรณ์ออมทรัพย์ครูสระแก้ว จำกัด โดยมีรายละเอียดดังต่อไปนี้

(เอกสารแนบท้ายภาคผนวกหน้า 8 - 13)

ที่ประชุมคณะกรรมการติดตามหนี้ รับทราบ

เสนอที่ประชุม เพื่อโปรดทราบ

ที่ประชุม รับทราบ

3.2.3 เรื่อง รับทราบการเก็บเงินจากผู้ค้าประกัน

ตามมติคณะกรรมการดำเนินการชุดที่ 22 ในการประชุมครั้งที่ 4 / 2558 วันที่ 13 มีนาคม 2558

ให้ดำเนินการตามกฎหมายว่าด้วยการค้าประกันฉบับใหม่มีผลใช้บังคับตั้งแต่ 12 กุมภาพันธ์ 2558 นั้น โดยสหกรณ์ฯ

ต้องบอกกล่าวให้ผู้ค้าประกันทราบ ว่าผู้กู้ค้างชำระ ภายใน 60 วัน ถ้าผู้กู้ยังไม่ชำระจึงสามารถเรียกเก็บไปยังผู้ค้าประกันได้

ดังนั้นยอดค้างชำระในเดือน ตุลาคม 2567 ที่สหกรณ์ฯ ยังไม่ได้รับชำระจึงต้องเรียกเก็บจากผู้ค้าประกัน

ในเดือน ธันวาคม 2567 จำนวน 97 ราย มีรายละเอียดดังต่อไปนี้

1. กรณีผู้ค้าประกันหักจากต้นสังกัด รายละเอียดการเก็บผู้ค้าประจำเดือน ธันวาคม 2567

ลำดับ	ผู้ค้าประกัน		รหัสสังกัด	จำนวนเงิน		ผู้กู้		ประเภทเงินกู้
	ชื่อ-สกุล	ทะเบียน		เรียกเก็บ	เก็บได้	ชื่อ-สกุล	ทะเบียน	
1	นางบุศรา ไพรเขียว	005616	100201	1,500.00	1,500.00	นายสุเทพ สมบูรณ์พงศ์	001298	สป6003724
2	นางพวงทอง ทองประกอบ	011992	100202	1,500.00	1,500.00	นายสุเทพ สมบูรณ์พงศ์	001298	สป6003724
3	นายชินวร ดงดินอ่อน	001710	100202	1,500.00	1,500.00	นายสุเทพ สมบูรณ์พงศ์	001298	สป6003724
4	น.ส.ทองใส พอดี	002430	201130	1,500.00	1,500.00	นายสุเทพ สมบูรณ์พงศ์	001298	สป6003724
5	น.ส.วันทนา ลิจิตปัญญา	001335	201130	1,500.00	1,500.00	นายสุเทพ สมบูรณ์พงศ์	001298	สป6003724
6	นางพิสมัย ชูชีพ	006419	201130	1,500.00	1,500.00	นายสุเทพ สมบูรณ์พงศ์	001298	สป6003724
7	นายมณฑล ส่งศรี	003314	100761	2,000.00	2,000.00	นายขจรลาภ ภูมิเรศสุนท	003304	สป5402617
8	นายสมชาย เหลืองอ่อน	003309	210306	2,000.00	2,000.00	นายขจรลาภ ภูมิเรศสุนท	003304	สป5402617
9	นายวิเชนทร์ ยกดัด	006923	100614	2,000.00	2,000.00	นางจุฬากร เปรมกลาง	003624	สป5800800
10	นายมาโนช ชลารักษ์	003587	210101	2,300.00	2,300.00	นางจุฬากร เปรมกลาง	003624	สป5800800
11	น.ส.ฉันทนา กองจันดา	006539	100520	1,207.00	1,207.00	น.ส.รุทกรรณ กองจันดา	005016	สส5601321
12	นายศรายุทธ กันรัมย์	008871	100622	715.00	715.00	น.ส.ธณัฐดา อ่อนสว่าง	005337	สป6004100
13	น.ส.นิตยา อ่อนสว่าง	005689	100622	715.00	715.00	น.ส.ธณัฐดา อ่อนสว่าง	005337	สป6004100
14	นางเมธินี คุณทรัพย์	010851	100622	715.00	715.00	น.ส.ธณัฐดา อ่อนสว่าง	005337	สป6004100
15	นางชุตินา เผือกพันธ์	007051	100622	715.00	715.00	น.ส.ธณัฐดา อ่อนสว่าง	005337	สป6004100
16	นางสุชานันท์ วัฒนเวช	001559	100622	715.00	715.00	น.ส.ธณัฐดา อ่อนสว่าง	005337	สป6004100
17	นางธันยนันท์ จันทราประทักษ์	006958	202110	715.00	715.00	น.ส.ธณัฐดา อ่อนสว่าง	005337	สป6004100

ลำดับ	ผู้ค้าประกัน		รหัสสังกัด	จำนวนเงิน		ผู้กู้		ประเภทเงินกู้
	ชื่อ-สกุล	ทะเบียน		เรียกเก็บ	เก็บได้	ชื่อ-สกุล	ทะเบียน	
18	นายธีรชัย อ่อนสว่าง	005977	202114	715.00	715.00	น.ส.ธณัฐดา อ่อนสว่าง	005337	สพ6004100
19	นางอาภรณ์ ทองรัตน์	000209	100101	1,000.00	1,000.00	นางมนสิณีย์ พิมพ์แพทย์	006557	สพ6003432
20	นางธนัญญ์รัศม์ พิมพ์แพทย์	011346	100101	1,000.00	1,000.00	นางมนสิณีย์ พิมพ์แพทย์	006557	สพ6003432
21	นายชนุชชัย เนระแก	006363	100101	1,000.00	1,000.00	นางมนสิณีย์ พิมพ์แพทย์	006557	สพ6003432
22	น.ส.สุภาพร ไผ่โพธิ์	008510	101147	1,000.00	1,000.00	นางมนสิณีย์ พิมพ์แพทย์	006557	สพ6003432
23	น.ส.ขวัญัญญา น้ำทรัพย์	006387	101147	1,000.00	1,000.00	นางมนสิณีย์ พิมพ์แพทย์	006557	สพ6003432
24	นางแววดาว จันทรา	000625	100101	1,000.00	1,000.00	นางมนสิณีย์ พิมพ์แพทย์	006557	สส5600117
25	นายประสิทธิ์ ชื่นชม	009412	100101	1,000.00	1,000.00	นางมนสิณีย์ พิมพ์แพทย์	006557	สส5600117
26	นางยุพิน มานพ	011386	103103	2,000.00	2,000.00	นายชูศักดิ์ มะลิเครือ	006733	สส5601700
27	นายชาญวิทย์ เทลิตทโชติ	000307	100101	1,625.55	1,625.55	น.ส.ณัฐภัตสร ผดุงเจริญ	007532	สพ5501715
28	นางภาณี เทลิตทโชติ	000304	100101	1,625.55	1,625.55	น.ส.ณัฐภัตสร ผดุงเจริญ	007532	สพ5501715
29	นางถวัลย์ศรี อนันต์มานะชัย	000517	100101	1,625.55	1,625.55	น.ส.ณัฐภัตสร ผดุงเจริญ	007532	สพ5501715
30	น.ส.เพ็ญนภา ศรีแปลก	009017	101101	1,625.55	1,625.55	น.ส.ณัฐภัตสร ผดุงเจริญ	007532	สพ5501715
31	นายวิชัย บัวอนันต์	000238	101132	1,625.55	1,625.55	น.ส.ณัฐภัตสร ผดุงเจริญ	007532	สพ5501715
32	นางอัญชติ อันศรีเมือง	007427	202300	1,000.00	1,000.00	น.ส.อ้อยใจ แซ่ตั้ง	008369	สพ5801877
33	นางกนกจันทร์ พูลสุข	008859	204108	1,000.00	1,000.00	น.ส.อ้อยใจ แซ่ตั้ง	008369	สพ5801877
34	นางอัญชติ อันศรีเมือง	007427	202300	1,000.00	1,000.00	น.ส.อ้อยใจ แซ่ตั้ง	008369	สส5602031
35	นายศรายุทธ กันรัมย์	008871	100622	2,300.00	2,300.00	นายชลิต หุ่นประการ	008409	สพ5400563
36	นายสุวรรณ พนมสัย	000655	101148	987.14	987.14	นางสาวมนฤทัย แสงสุข	009515	สส5600823
37	นางภคนันท์ ชลารักษ์	003111	410001	987.14	987.14	นางสาวมนฤทัย แสงสุข	009515	สส5600823
38	น.ส.เฉลิมวรรณ ลาวิลาศ	004758	202115	1,295.24	1,295.24	น.ส.ศศิสุธาภัทร์ ธนสพัฒน์	010177	สส5602702
39	น.ส.นันทิยา คำพิมูล	011747	100761	972.32	972.32	นายปิยะ การเจริญ	010598	สส5602469
40	นางพรทิพย์ ลาดพันธ์	012083	100623	1,000.00	1,000.00	นางสุวาทิ โพธิ์นาง	010641	สพ5603064

ลำดับ	ผู้ค้าประกัน		รหัสสังกัด	จำนวนเงิน		ผู้กู้		ประเภทเงินกู้
	ชื่อ-สกุล	ทะเบียน		เรียกเก็บ	เก็บได้	ชื่อ-สกุล	ทะเบียน	
41	น.ส.พณีย์ จินดาวงษ์	010022	100772	1,700.00	1,700.00	นางสุวาทิ โพธิ์นาง	010641	สส5603036
42	นางกนกวรรณ เสือส่วย	013083	201123	1,500.00	1,500.00	นายพราหม อยู่วัฒนา	010795	สพ5902190
43	นางนงญา โคตรจันทรา	013075	311000	1,500.00	1,500.00	นายพราหม อยู่วัฒนา	010795	สพ5902190
44	นางบุญสม บุญอรธามะธ	008021	101132	3,000.00	3,000.00	น.ส.ทรรศน์พร แดงอ่อน	011428	สพ6101860
45	นางจันจิรา เกิดแดงบุ	009258	100622	1,500.00	1,500.00	น.ส.พจณี อินทสนธิ	011647	สพ5801135
46	นางสรารัตน์ สโมสร	007599	100622	1,500.00	1,500.00	น.ส.พจณี อินทสนธิ	011647	สพ5801135
47	นายวิสาร คุณาวงศ์	010381	100622	1,500.00	1,500.00	น.ส.พจณี อินทสนธิ	011647	สพ5801135
48	นายบัณฑิต ศิลประเลิฐ	009185	100622	1,500.00	1,500.00	น.ส.พจณี อินทสนธิ	011647	สพ5801135
49	นางสุกัญญา สิงหนัด	003462	100624	1,500.00	1,500.00	น.ส.พจณี อินทสนธิ	011647	สพ5801135
50	นายชินวัฒน์ น้ำทรัพย์	012792	100101	3,000.00	3,000.00	น.ส.เนตรดาว สดขุนทด	012036	สพ6501175
51	นางนงญา โคตรจันทรา	013075	311000	1,500.00	1,500.00	น.ส.เนตรดาว สดขุนทด	012036	สส5601213
52	นายนิรุทธ์ วงคำชัย	010930	410001	1,500.00	1,500.00	น.ส.เนตรดาว สดขุนทด	012036	สส5601213
53	นางอัญชลี อันศรีเมือง	007427	202300	1,000.00	1,000.00	นางภคินีญา มโนชมภู	012098	สพ5700729
54	นางกานต์ชนก ศรีสุข	007529	100772	1,000.00	1,000.00	นางภคินีญา มโนชมภู	012098	สส5602812
55	นายคณูชา บุ่งทอง	006237	100204	3,000.00	3,000.00	นายสุภชาติ จิตรพวล	012216	สพ6203118
56	นายวรวิฑูรี รัสกุล	012562	100413	3,350.00	3,350.00	นายธีรชัย ไชยประทุม	012241	สพ6500322
57	นางรัศมี จันทะพงษ์	008782	203109	3,350.00	3,350.00	นายธีรชัย ไชยประทุม	012241	สพ6500322
58	นายสิทธิหา หาญประสพ	007366	203114	3,350.00	3,350.00	นายธีรชัย ไชยประทุม	012241	สพ6500322
59	นางนิรัชชรา ไชยประทุม	011319	100203	1,243.11	1,243.11	นายธีรชัย ไชยประทุม	012241	สส5602824
60	นายทศพล กิจเจริญ	011054	430013	1,243.11	1,243.11	นายธีรชัย ไชยประทุม	012241	สส5602824
61	นายชัยณพพงศ์ วิวานศิริวัฒน์	011607	101101	500.00	500.00	นายธีรชัย ไชยประทุม	012241	สค6500128
62	นางวไลวงษ์ ทันไชย	009571	100101	3,000.00	3,000.00	น.ส.แสงจันทร์ สดขุนทด	012479	สพ6501587
63	นายเอก ปั่นกลาง	012780	203115	3,000.00	3,000.00	นายพิทักษ์ ประเสริฐ	012600	สพ6501796

ลำดับ	ผู้ค้าประกัน		รหัสสังกัด	จำนวนเงิน		ผู้กู้		ประเภทเงินกู้
	ชื่อ-สกุล	ทะเบียน		เรียกเก็บ	เก็บได้	ชื่อ-สกุล	ทะเบียน	
64	นางอภิญญา น้อยจันทร์	008055	100201	2,500.00	2,500.00	นางพัทธนันท์ มานะดี	012725	สป6200955
65	นายชวลิต วัฒนภักดี	013687	100201	2,500.00	2,500.00	นางพัทธนันท์ มานะดี	012725	สป6200955
66	น.ส.อรธธินา ชมตะคุ	012942	100201	2,500.00	2,500.00	นางพัทธนันท์ มานะดี	012725	สป6200955
67	นายพัฒนศิลป์ วิชัยรัมย์	010931	201141	5,000.00	5,000.00	นางพัทธนันท์ มานะดี	012725	สป6200955
68	น.ส.ณัฐญา แก้วพลางม	011656	105105	1,250.00	1,250.00	น.ส.ศศิวิรรณ จันทุง	013543	สป5904828
69	นางสังวาลย์ วรรณสุทธิ	012791	105111	1,250.00	1,250.00	น.ส.ศศิวิรรณ จันทุง	013543	สป5904828
70	นายบุญสอน นระรัมย์	012009	201123	1,250.00	1,250.00	น.ส.ศศิวิรรณ จันทุง	013543	สป5904828
71	นางอุทัย จิตรคง	013513	201124	1,250.00	1,250.00	น.ส.ศศิวิรรณ จันทุง	013543	สป5904828
72	นางจันจิรา เกิดแดงบุญ	009258	100622	2,000.00	2,000.00	น.ส.ภัศราภรณ์ พงษ์สมร	014277	สป6101402
73	นางธิดารัตน์ รังเริ่ม	009507	203123	3,000.00	3,000.00	นางขนิษฐา ประทุมอาจ	014474	สป6301713
74	นายสุรศักดิ์ สว่างผุย	015234	201111	500.00	500.00	นายวิระยุทธ โลเทศ	015746	สด6600179
75	นางสาวนิตยา พรหมประโคน	00015756	201102	3,000.00	3,000.00	นายวิระยุทธ โลเทศ	015747	สป6601176
76	นางณิชา พรหมอารักษ์	00012336	100623	4,000.00	4,000.00	นายวุฒิ ชัยชิด	00014237	สป6502190
77	นางจันจิรา เกิดแดงบุญ	00009258	100622	2,637.50	2,637.50	น.ส.ภัณฑิลา ลายศรี	00011781	สป6601634
78	นางเมธินี คุณทรัพย์	00010851	100622	2,637.50	2,637.50	น.ส.ภัณฑิลา ลายศรี	00011781	สป6601634
79	นายธรรมรงค์ศักดิ์ ไทรพิก	00008873	100622	2,637.50	2,637.50	น.ส.ภัณฑิลา ลายศรี	00011781	สป6601634
80	น.ส.กนกวรรณ ศรีจันทร์	00007600	100622	2,637.50	2,637.50	น.ส.ภัณฑิลา ลายศรี	00011781	สป6601634
81	นางवासนา บุญผาสุข	00007603	100622	2,637.50	2,637.50	น.ส.ภัณฑิลา ลายศรี	00011781	สป6601634
82	นางวลัยพร โพธิ์แดง	00002392	100624	2,637.50	2,637.50	น.ส.ภัณฑิลา ลายศรี	00011781	สป6601634
83	นายวิสาร คุณวงศ์	00010381	100622	2,637.50	2,637.50	น.ส.ภัณฑิลา ลายศรี	00011781	สป6601634
84	นายต่อศักดิ์ สุคำภา	00013324	100622	2,637.50	2,637.50	น.ส.ภัณฑิลา ลายศรี	00011781	สป6601634
85	นางอิสริย์ จารุโรจน์วัฒนา	00006943	100101	1,600.00	1,600.00	น.ส.มณีนุช วีระธำรงรักษ์	00014522	อช6500043
86	นางรัตนา นพพิบูลย์	00002388	100202	4,000.00	4,000.00	นางสุธีรา แก้วอ่อน	00006300	สป6602479

ลำดับ	ผู้ค้าประกัน		รหัสสังกัด	จำนวนเงิน		ผู้กู้		ประเภทเงินกู้
	ชื่อ-สกุล	ทะเบียน		เรียกเก็บ	เก็บได้	ชื่อ-สกุล	ทะเบียน	
87	นายชานันท์ ประภา	00012045	100311	1,127.64	1,127.64	นางประนอม สดศรี	00011828	สป6002772
88	น.ส.ปัญชลิลา สุวรัตน์	00012295	100413	1,127.64	1,127.64	นางประนอม สดศรี	00011828	สป6002772
89	น.ส.ราวรรณ สร้างวัด	00011986	290168	1,127.64	1,127.64	นางประนอม สดศรี	00011828	สป6002772
90	นางศุภมาส มูลทองขุน	00011980	100301	1,127.64	1,127.64	นางประนอม สดศรี	00011828	สป6002772
91	นายสุวรรณ ทวีผล	00003370	210101	1,127.64	1,127.64	นางประนอม สดศรี	00011828	สป6002772
92	นางบุษรา คำมาลา	00001220	100201	2,000.00	2,000.00	นางปริศนา คำมาลา	00008773	สป6000015
93	นางสุภาพรณ สว่างกุล	00010138	100201	794.06	794.06	นางปริศนา คำมาลา	00008773	สส5601628
94	นางบุษรา คำมาลา	00001220	100201	794.05	794.05	นางปริศนา คำมาลา	00008773	สส5601628
รวมเป็นจำนวนเงิน				162,344.12	162,344.12			

2. กรณีที่ผู้ค้าประกันที่ออกหนังสือเรียกเก็บต่างจังหวัด

ลำดับ	ผู้ค้าประกัน		รหัสสังกัด	จำนวนเงิน		ผู้กู้		ประเภทเงินกู้
	ชื่อ-สกุล	ทะเบียน		เรียกเก็บ	เก็บได้	ชื่อ-สกุล	ทะเบียน	
1	นายอุดม พาชื่น	007954	330006	1,000.00	1,000.00	นายชลิท หุ่นประการ	008409	สป5400563
2	น.ส.จินตหรา ปัจฉัยยา	009644	330006	2,000.00	2,000.00	นายสมยศ ภูมเรศสุนทร	003304	สป5402617
3	นายราชินทร์ เชื้อกุลลา	010960	311000	3,000.00	3,000.00	นายปิยะ การเจริญ	010598	สส5602469
รวมเป็นจำนวนเงิน				6,000.00	6,000.00			

ที่ประชุมคณะอนุกรรมการติดตามหนี้ รับทราบ

เสนอที่ประชุม เพื่อโปรดทราบ

ที่ประชุม รับทราบ

3.2.4 เรื่อง รับทราบการมีชีวิตรอยู่ของสมาชิกกลุ่มขาดสมาชิกภาพ

ตามที่คณะกรรมการดำเนินการ มีมติให้ฝ่ายจัดการตรวจสอบการมีชีวิตรอยู่ของสมาชิกกลุ่มขาดสมาชิกภาพ ประจำเดือน ธันวาคม 2567 ได้มีการตรวจสอบสมาชิกกลุ่มดังกล่าว จำนวน 15 ราย ซึ่งยังมีชีวิตรอยู่โดยมีหลักฐานประกอบแนบท้ายวาระการประชุม

(เอกสารแนบท้ายภาคผนวกหน้า 14 - 28)

ที่ประชุมคณะอนุกรรมการติดตามหนี้ รับทราบ

เสนอที่ประชุม เพื่อโปรดทราบ

ที่ประชุม รับทราบ

3.2.5 เรื่อง รับทราบสมาชิกขอโอนย้ายสหกรณ์

ฝ่ายติดตามหนี้ขอเสนอบัญชีรายชื่อสมาชิกที่ขอโอนไปเป็นสมาชิกสหกรณ์อื่นและครบกำหนดเวลาตามระเบียบของสหกรณ์ออมทรัพย์ครูสระแก้ว จำกัด แต่ยังไม่ดำเนินการโอนสมาชิกให้เรียบร้อย ประจำเดือน ธันวาคม 2567 จำนวน 84 ราย ดังรายชื่อต่อไปนี้

(มติคณะกรรมการดำเนินการ ชุดที่ 14 ครั้งที่ 3/2551 วันที่ 14 มีนาคม 2551 มีมติให้แจ้งเพื่อทราบ) ข้อมูล 31 ธันวาคม พ.ศ.2567

ที่	ทะเบียน	ชื่อ - นามสกุล	สังกัด	ชำระหุ้นรายเดือน	หุ้นปัจจุบัน	ชำระหนี้รายเดือน	หนี้คงเหลือ	จังหวัด	มติเข้าที่ประชุม	พ.ศ.
1	00006643	นางมนต์สนันท์ ภัทรศรีธาผล	210201	3,000.00	532,600.00	0.00	0.00	ร้อยเอ็ด	ชุดที่ 19 ครั้งที่ 12 วันที่ 16/10/2555	2555
2	00008968	นางสาวปิยะวรรณ วิบูลย์ชาติ	210208	800.00	355,900.00	1,670.00	247,830.00	นครปฐม	ชุดที่ 20 ครั้งที่ 17 วันที่ 13/12/2556	2556
3	00011098	นางสาวศิริลักษณ์ ปิ่นทอง	210207	800.00	416,510.00	2,500.00	675,000.00	อ่างทอง	ชุดที่ 21 ครั้งที่ 8 วันที่ 13/6/2557	2557
4	00011315	นางสาวชลธิชา โพนสุวรรณ	210209	1,000.00	462,650.00	3,340.00	871,403.53	ระยอง	ชุดที่ 21 ครั้งที่ 8 วันที่ 13/6/2557	2557
5	00012512	ว่าที่ ร.ต.พรศักดิ์ ธรรมวานิช	210201	1,500.00	502,700.00	2,670.00	439,550.00	นครพนม	ชุดที่ 21 ครั้งที่ 8 วันที่ 13/6/2557	2557
6	00005731	นางสาววาสนา พวยอ้วน	210202	1,500.00	869,500.00	8,000.00	1,732,000.00	นครนายก	ชุดที่ 22 ครั้งที่ 7 วันที่ 12/6/2558	2558
7	00010147	นางสาวอัญชลี พรพิทักษ์กุล	210203	2,000.00	289,100.00	0.00	0.00	ระยอง	ชุดที่ 22 ครั้งที่ 13 วันที่ 15/10/2558	2558
8	00010890	นายวิชัย ชูระดา	210201	1,500.00	450,300.00	3,340.00	615,900.00	กาฬสินธุ์	ชุดที่ 22 ครั้งที่ 12 วันที่ 14/9/2558	2558
9	00004732	นายธีระยุทธ ศรีสุทธา	210205	1,500.00	894,500.00	8,670.00	1,646,300.00	จันทบุรี	ชุดที่ 23 ครั้งที่ 11 วันที่ 15/8/2559	2559
10	00006841	นางสาวชุดินันท์ พัวนะคุณมี	210201	1,500.00	738,500.00	7,170.00	1,754,510.00	ปทุมธานี	ชุดที่ 23 ครั้งที่ 20 วันที่ 14 /12 2559	2559
11	00011148	นางเหมือนฝัน เสนีวงศ์ ณ อยุธยา	210204	500.00	453,750.00	3,670.00	582,530.00	ปทุมธานี	ชุดที่ 23 ครั้งที่ 14 วันที่ 15/10/2559	2559
12	00011634	นายภูมิพัฒน์ สมศรี	210201	800.00	340,200.00	2,000.00	351,982.79	ขอนแก่น	ชุดที่ 23 ครั้งที่ 20 วันที่ 14 /12 2559	2559
13	00012207	นางสาวกนกวรรณ สุกกั้วาน	210202	800.00	272,200.00	1,340.00	248,580.00	ชลบุรี	ชุดที่ 23 ครั้งที่ 17 วันที่ 15/11/2559	2559
14	00012334	นางสาวจันทนาพร เชียงแขก	210201	3,000.00	522,500.00	3,170.00	585,450.00	ตาก	ชุดที่ 23 ครั้งที่ 8 วันที่ 16/5/2559	2559

ที่	ทะเบียน	ชื่อ - นามสกุล	สังกัด	ชำระหุ้นรายเดือน	หุ้นปัจจุบัน	ชำระหนี้รายเดือน	หนี้คงเหลือ	จังหวัด	มติเข้าที่ประชุม	พ.ศ.
15	00008988	นางสาวนิกร มุขสมบัติ	210202	1,500.00	582,000.00	5,170.00	1,395,040.00	อำนาจเจริญ	ชุดที่ 24 ครั้งที่ 7 วันที่ 20/6/2560	2560
16	00012592	นายสุวัฒน์ พลรักษา	210204	1,500.00	488,900.00	4,340.00	935,440.00	นครราชสีมา	ชุดที่ 24 ครั้งที่ 15 วันที่ 14/12/2560	2560
17	00004516	นางสาวสายทิพย์ วุฒรรกุล	210204	1,500.00	559,500.00	0.00	0.00	จันทบุรี	ชุดที่ 25 ครั้งที่ 7 วันที่ 22/6/2561	2561
18	00009350	นางรัตนาภรณ์ สดภิบาล	210209	2,500.00	573,500.00	12,350.00	1,247,149.72	ปทุมธานี	ชุดที่ 25 ครั้งที่ 5 วันที่ 23/4/2561	2561
19	00011208	นายนิมิต เจียมตน	210206	1,500.00	1,084,500.00	29,510.00	2,866,138.13	ลำปาง	ชุดที่ 25 ครั้งที่ 7 วันที่ 22/6/2561	2561
20	00012419	นางสาวภัทรฐิตา กำหนดความ	210205	1,500.00	644,700.00	6,400.00	1,401,600.00	บึงกาฬ	ชุดที่ 25 ครั้งที่ 6 วันที่ 22/5/2561	2561
21	00010071	นายวรพจน์ จูเภา	210208	1,500.00	752,000.00	18,360.00	1,762,921.12	ระยอง	ชุดที่ 26 ครั้งที่ 6 วันที่ 23/5/2562	2562
22	00011057	นางสาวมินตรา ขอเชื้อกลาง	210204	1,500.00	582,900.00	13,900.00	1,385,168.29	นครราชสีมา	ชุดที่ 26 ครั้งที่ 15 วันที่ 24/12/2562	2562
23	00011786	นางชญพร บุพชาติ	210201	1,000.00	413,350.00	2,500.00	427,500.00	ปราจีนบุรี	ชุดที่ 26 ครั้งที่ 7 วันที่ 21/6/2562	2562
24	00011957	นางจันทร์จุฬา แสงชู	210203	1,500.00	1,074,000.00	26,770.00	2,862,851.89	นครนายก	ชุดที่ 26 ครั้งที่ 6 วันที่ 23/5/2562	2562
25	00012086	นางสาวนงคราญ มุสิกพรรณ	210204	1,500.00	970,000.00	24,860.00	2,723,744.58	ปทุมธานี	ชุดที่ 26 ครั้งที่ 5 วันที่ 23/4/2562	2562
26	00013025	นางสาวศิริวรรณ หนูแก้ว	210205	1,500.00	572,100.00	14,400.00	1,277,057.63	นครราชสีมา	ชุดที่ 26 ครั้งที่ 7 วันที่ 21/6/2562	2562
27	00013360	นางสาวสุชาดา จำปาวัลย์	210204	1,500.00	497,100.00	12,000.00	1,045,662.60	อุบลราชธานี	ชุดที่ 26 ครั้งที่ 3 วันที่ 27/2/2562	2562
28	00014346	นายพิพัฒน์ กล้าผจญ	210209	1,500.00	187,500.00	0.00	0.00	ปราจีนบุรี	ชุดที่ 26 ครั้งที่ 3 วันที่ 27/2/2562	2562
29	00006271	นางสาววันทนา วัฒนบัว	210203	1,500.00	732,500.00	15,750.00	2,722,437.16	ชัยนาท	ชุดที่ 27 ครั้งที่ 15 วันที่ 16/12/2563	2563
30	00007045	นายสุรวัช ศรีอินทร์	210201	1,500.00	941,500.00	26,400.00	3,155,160.26	ปราจีนบุรี	ชุดที่ 27 ครั้งที่ 10 วันที่ 20/8/2563	2563
31	00011848	นายอภิชาติ เบญจมาตย์	210205	1,500.00	632,400.00	0.00	0.00	มุกดาหาร	ชุดที่ 27 ครั้งที่ 15 วันที่ 16/12/2563	2563
32	00012284	นายอชิรวิทย์ จันทร์แก้ว	210209	1,500.00	598,600.00	11,100.00	1,656,240.91	พัทลุง	ชุดที่ 27 ครั้งที่ 13 วันที่ 20/11/2563	2563
33	00012286	นายเชิดศักดิ์ หวนไธสง	210201	1,500.00	607,000.00	15,680.00	1,899,306.58	นครราชสีมา	ชุดที่ 27 ครั้งที่ 4 วันที่ 20/2/2563	2563

ที่	ทะเบียน	ชื่อ - นามสกุล	สังกัด	ชำระหุ้นรายเดือน	หุ้นปัจจุบัน	ชำระหนี้รายเดือน	หนี้คงเหลือ	จังหวัด	มติเข้าที่ประชุม	พ.ศ.
34	00012310	นางสาวปรีชาภรณ์ ก้นหา	210202	1,500.00	389,600.00	0.00	0.00	สมุทรสาคร	ชุดที่ 27 ครั้งที่ 2 วันที่ 22/1/2563	2563
35	00012852	นายทิวาศักดิ์ เจนเขียวชาญ	210202	1,500.00	623,800.00	14,840.00	1,432,598.22	กาฬสินธุ์	ชุดที่ 27 ครั้งที่ 2 วันที่ 22/1/2563	2563
36	00013277	นางนัยน์กัศ สุวรรณพัฒน์	330008	1,500.00	621,400.00	15,550.00	1,579,578.13	นครราชสีมา	ชุดที่ 27 ครั้งที่ 7 วันที่ 21/5/2563	2563
37	00013518	นางสาวนงคันทา ทีอุปมา	210208	1,500.00	518,200.00	10,150.00	1,533,711.71	กาฬสินธุ์	ชุดที่ 27 ครั้งที่ 9 วันที่ 20 /7/2563	2563
38	00013521	นางสาวทิพมณี สุขะ	210205	1,000.00	517,500.00	5,000.00	1,055,000.00	ชลบุรี	ชุดที่ 27 ครั้งที่ 6 วันที่ 17/4/2563	2563
39	00013562	นางสาวกุลกนก ภูทธิทสายแก้ว	330007	1,500.00	434,000.00	10,600.00	1,152,791.21	ปัตตานี	ชุดที่ 27 ครั้งที่ 8 วันที่ 22/6/2563	2563
40	00013896	นางสาวณัฐนันท์ ยุทธเขต	330005	1,000.00	250,100.00	2,680.00	262,038.16	ฉะเชิงเทรา	ชุดที่ 27 ครั้งที่ 8 วันที่ 22/6/2563	2563
41	00014084	นางสาววิษชุดา เหลลาลา	210204	1,500.00	270,500.00	6,000.00	454,271.31	ชัยภูมิ	ชุดที่ 27 ครั้งที่ 15 วันที่ 16/12/ 2563	2563
42	00014308	นางสาวรัตติยา โสมานุตร	330001	1,000.00	536,100.00	13,800.00	1,392,073.65	จ.ร้อยเอ็ด	ชุดที่ 27 ครั้งที่ 6 วันที่ 17/4/2563	2563
43	00009555	นางสาวพัชราภรณ์ เดชสุภา	210205	1,500.00	671,500.00	30,000.00	4,965,008.84	ปราจีนบุรี	ชุดที่ 28 ครั้งที่ 12 วันที่ 25/10 / 2564	2564
44	00011195	นางสาวรมย์รัมภา บุญบงค์	210202	1,500.00	887,500.00	19,200.00	3,196,510.11	กาฬสินธุ์	ชุดที่ 28 ครั้งที่ 4 วันที่ 23/3 / 2564	2564
45	00011737	นางสาวสุกสิรา แสงศิริเขต	210206	1,500.00	748,500.00	15,600.00	2,547,207.25	พะเยา	ชุดที่ 28 ครั้งที่ 5 วันที่ 25/4/ 2564	2564
46	00012466	นายเริงชัย บุญสุรงค์	210206	800.00	307,200.00	4,500.00	779,300.75	กระทรวงศึกษา	ชุดที่ 28 ครั้งที่ 16 วันที่ 13/12/2564	2564
47	00013174	นางพรรษา หาญเทียม	210204	1,500.00	556,500.00	13,000.00	1,903,409.97	ศรีสะเกษ	ชุดที่ 28 ครั้งที่ 6 วันที่ 27/5 / 2564	2564
48	00013659	นางสาวสายสมร สิงหาขารี	210209	1,500.00	568,500.00	12,300.00	1,873,895.34	เชียงราย	ชุดที่ 28 ครั้งที่ 6 วันที่ 27/5/ 2564	2564
49	00013848	นางสาวโสภิตา พลเยี่ยม	210204	1,500.00	554,000.00	11,700.00	1,726,973.87	กรุงเทพ	ชุดที่ 28 ครั้งที่ 6 วันที่ 27/5/ 2564	2564
50	00014160	นายคณพล วิชัยกุล	210206	1,500.00	291,300.00	7,700.00	109,397.33	ศรีสะเกษ	ชุดที่ 28 ครั้งที่ 10 วันที่ 25/8/ 2564	2564
51	00014281	นางพจนีย์ คานชัยภูมิ	210205	1,000.00	476,800.00	11,200.00	1,708,289.32	ปราจีนบุรี	ชุดที่ 28 ครั้งที่ 9 วันที่ 21/7/ 2564	2564
52	00004621	นางสาวเปมาศ เฟื่องสูง	210202	1,500.00	1,008,500.00	21,600.00	3556462.87	ลพบุรี	ชุดที่ 29 ครั้งที่ 10 วันที่ 21 /7/2565	2565

ที่	ทะเบียน	ชื่อ - นามสกุล	สังกัด	ชำระหุ้นรายเดือน	หุ้นปัจจุบัน	ชำระหนี้รายเดือน	หนี้คงเหลือ	จังหวัด	มติเข้าที่ประชุม	พ.ศ.
53	00005383	นางสุปราณี ศรีพุ่ม	210206	1,500.00	1,347,500.00	30,000.00	4,970,838.36	อยุธยา	ชุดที่ 29 ครั้งที่ 8 วันที่ 25/5/2565	2565
54	00010662	นางกาญจนา ฤทธิแก้ว	210201	1,500.00	745,000.00	21,370.00	3,288,838.20	นครพนม	ชุดที่ 29 ครั้งที่ 14 วันที่ 23 /11/2565	2565
55	00011629	นายจักรวัติ สอนแสง	210204	1,500.00	840,000.00	22,800.00	2,199,271.42	ชลบุรี	ชุดที่ 29 ครั้งที่ 11 วันที่ 29 /8/2565	2565
56	00011728	นายกฤษฎา สกุลวิโรจน์	210206	1,500.00	822,500.00	22,840.00	3,088,005.15	ปราจีนบุรี	ชุดที่ 29 ครั้งที่ 8 วันที่ 25/5/2565	2565
57	00011783	นางสาวปิยวรรณ คล้ายมงคล	210203	1,500.00	703,500.00	18,000.00	2,033,410.39	ชลบุรี	ชุดที่ 29 ครั้งที่ 4 วันที่ 23 /2/2565	2565
58	00011883	นางสาวบัญญัติ แก้วเมฆ	210201	1,500.00	1,274,500.00	33,350.00	4,046,256.20	ปราจีนบุรี	ชุดที่ 29 ครั้งที่ 10 วันที่ 21 /7/2565	2565
59	00012393	นายวีระวุฒิ วิชัยนราพงศ์	210208	1,000.00	222,800.00	0.00	0.00	สุราษฎร์ธานี	ชุดที่ 29 ครั้งที่ 8 วันที่ 25 /5/2565	2565
60	00012730	นายศักดิ์นรินทร์ หงูทา	330003	1,500.00	718,500.00	15,300.00	2,377,143.65	นนทบุรี	ชุดที่ 29 ครั้งที่ 5 วันที่ 23/3/2565	2565
61	00013696	นางสาวจันทิมา โถเพียทา	210202	800.00	143,800.00	340.00	74,160.00	ขอนแก่น	ชุดที่ 29 ครั้งที่ 14 วันที่ 23 /11/2565	2565
62	00014095	นางอังคณา ศิริศรี	210208	1,500.00	500,300.00	12,690.00	2,049,485.38	ระยอง	ชุดที่ 29 ครั้งที่ 16 วันที่ 14/12/2565	2565
63	00014254	นายทวีชัย เทียมอ่อน	210206	1,500.00	473,800.00	11,640.00	1,830,451.65	นครราชสีมา	ชุดที่ 29 ครั้งที่ 16 วันที่ 14/12/2565	2565
64	00014411	นางสาวจรรววรรณ ชัยเมืองดี	210201	1,500.00	128,600.00	11,880.00	1,424,618.55	ร้อยเอ็ด	ชุดที่ 29 ครั้งที่ 16 วันที่ 14 /12/2565	2565
65	00014445	นางอติชยา ดอกกลาง	210208	1,500.00	218,900.00	10,400.00	1,188,549.27	นครราชสีมา	ชุดที่ 29 ครั้งที่ 8 วันที่ 25 /5/2565	2565
66	00015221	ว่าที่ ร.ต.คัมภีร์ สุภาวงษ์	210202	800.00	40,200.00	9,500.00	1,018,637.26	ขอนแก่น	ชุดที่ 29 ครั้งที่ 10 วันที่ 21 /7/2565	2565
67	00009678	นายกรินทร์ เถลิมนิวิศุตม์กุล	210201	5,000.00	805,450.00	0.00	0.00	ระยอง	ชุดที่ 30 ครั้งที่ 7 วันที่ 26/6/2566	2566
68	00009733	นางอาทิตย์ ปานทอง	210201	5,000.00	997,000.00	22,400.00	3,361,226.38	นครนายก	ชุดที่ 30 ครั้งที่ 7 วันที่ 26/6/2566	2566
69	00010530	นางอุษณีย์ ชงสุวรรณ	210204	1,500.00	324,200.00	0.00	300,000.00	จันทบุรี	ชุดที่ 30 ครั้งที่ 6 วันที่ 23/5/2566	2566
70	00010593	นายมนต์รัก พาลธุวงษ์	210201	1,500.00	693,900.00	18,410.00	2,516,555.59	อุบลราชธานี	ชุดที่ 30 ครั้งที่ 6 วันที่ 23/5/2566	2566
71	00011703	นางสาวรุจภา แก้วพุ่ม	210208	1,500.00	747,500.00	18,500.00	3,107,473.01	เพชรบูรณ์	ชุดที่ 30 ครั้งที่ 11 วันที่ 26/10/2566	2566

ที่	ทะเบียน	ชื่อ - นามสกุล	สังกัด	ชำระหุ้นรายเดือน	หุ้นปัจจุบัน	ชำระหนี้รายเดือน	หนี้คงเหลือ	จังหวัด	มติเข้าที่ประชุม	พ.ศ.
72	00012448	นางสาวอุไรวรรณ ศรีพาลา	210204	1,500.00	535,000.00	15,450.00	2,690,640.98	ขอนแก่น	ชุดที่ 30 ครั้งที่ 2 วันที่ 25 /1/2566	2566
73	00012985	นายมนู วงษ์กัญญา	210202	1,500.00	879,500.00	19,100.00	2,902,195.42	บุรีรัมย์	ชุดที่ 30 ครั้งที่ 11 วันที่ 26/10/2566	2566
74	00013240	นางสาวอัญชลี มียิ่ง	210201	1,500.00	571,800.00	17,000.00	2,639,881.76	สุรินทร์	ชุดที่ 30 ครั้งที่ 3 วันที่ 27 /2/2566	2566
75	00013245	นางสาวพิมพ์อารยา ดวงจันทร์	210201	2,000.00	675,100.00	16,900.00	1,763,664.14	แม่ฮ่องสอน	ชุดที่ 30 ครั้งที่ 3 วันที่ 27 /2/2566	2566
76	00013856	นางสาวพัชรี สมคุณ	210203	1,500.00	753,900.00	17,600.00	1,408,719.66	ปราจีนบุรี	ชุดที่ 30 ครั้งที่ 2 วันที่ 25 /1/2566	2566
77	00014489	นายณฤงก์ กันรัมย์	210201	1,000.00	228,600.00	12,200.00	1,872,534.85	บุรีรัมย์	ชุดที่ 30 ครั้งที่ 7 วันที่ 26/6/2566	2566
78	00014598	นางสาววิไลลักษณ์ เงินสมบัติ	210205	1,000.00	72,800.00	0.00	0.00	ชลบุรี	ชุดที่ 30 ครั้งที่ 7 วันที่ 26/6/2566	2566
79	00014861	นายธีระพล เวฬุวนารักษ์	210207	1,000.00	58,400.00	9,400.00	1,159,526.49	ยโสธร	ชุดที่ 30 ครั้งที่ 2 วันที่ 25 /1/2566	2566
80	00009238	น.ส.สุภัทรา รอดชุม	210201	1,500.00	617,000.00	5,670.00	1,246,400.00	พัทลุง	ชุดที่ 31 ครั้งที่ 8 วันที่ 25/7/2567	2567
81	00014709	น.ส.สุมาลี ฤทธิสมิต	210208	1,000.00	77,600.00	7,300.00	908,492.80	นครราชสีมา	ชุดที่ 31 ครั้งที่ 6 วันที่ 25/6/2567	2567
82	00015594	น.ส.ทักษกร มะยะเฉียว	210203	1,500.00	42,000.00	15,100.00	1,832,864.31	นครศรีธรรมราช	ชุดที่ 31 ครั้งที่ 6 วันที่ 25/6/2567	2567
83	00013577	น.ส.สลิลรัตน์ สุขนันท์	290008	1,500.00	539,300.00	15,300.00	2,433,157.25	สุรินทร์	ชุดที่ 31 ครั้งที่ 11 วันที่ 26/9/2567	2567
84	00015366	น.ส.แพรวพรรณ คานงาม	290008	800.00	33,900.00	8,270.00	1,005,966.53	สุรินทร์	ชุดที่ 31 ครั้งที่ 11 วันที่ 26/9/2567	2567
รวมเป็นจำนวนเงิน				125,900.00	46,659,310.00	951,160.00	130,481,937.88			

ที่ประชุมคณะอนุกรรมการติดตามหนี้ รับทราบ

เสนอที่ประชุม เพื่อโปรดทราบ

ที่ประชุม รับทราบ

3.2.6 เรื่อง รับทราบสมาชิกที่เงินเดือนคงเหลือไม่ถึง 30%

ตามที่หน่วยงานต้นสังกัดของสมาชิกได้ปฏิบัติตามระเบียบกระทรวงศึกษาธิการว่าด้วยการหักเงินบำเหน็จบำนาญข้าราชการเพื่อชำระหนี้แก่สวัสดิการภายในส่วนราชการและ
 สหกรณ์ พ.ศ.2551 โดยเงินเดือนคงเหลือสุทธิต้องมียอดคงเหลือไม่น้อยกว่าร้อยละ 30 และคำสั่งศาลปกครองให้ปฏิบัติ ตั้งแต่เดือน มกราคม 2563 เป็นต้นไป

ประจำเดือน ธันวาคม 2567 มีสมาชิกค้างชำระหนี้บางส่วนจากต้นสังกัด จำนวน 59 ราย

อำเภอ	ปี 2567												ปี 2568											
	ธ.ค.-66	ม.ค.-67	ก.พ.-67	มี.ค.-67	เม.ย.-67	พ.ค.-67	มิ.ย.-67	ก.ค.-67	ส.ค.-67	ก.ย.-67	ต.ค.-67	พ.ย.-67	ธ.ค.-67	ม.ค.-68	ก.พ.-68	มี.ค.-68	เม.ย.-68	พ.ค.-68	มิ.ย.-68	ก.ค.-68	ส.ค.-68	ก.ย.-68	ต.ค.-68	พ.ย.-68
เมือง	119	111	96	143	235	220	183	179	67	56.00	66	7	16											
เขาดกรรจ์	45	40	33	41	69	60	53	56	23	19.00	22	5	5											
คลองหาด	21	21	19	30	65	56	51	49	11	8.00	12	1	3											
วังน้ำเย็น	42	39	35	59	90	78	66	67	32	26.00	27	2	5											
วังสมบูรณ์	27	24	20	25	52	36	31	33	11	7.00	7	0	1											
วัฒนานคร	28	20	17	85	125	105	92	100	43	38.00	5	3	8											
อรัญประเทศ	44	43	32	144	205	169	162	162	65	55.00	11	4	13											
ตาพระยา	40	21	23	61	97	79	80	85	32	25	5	2	7											
โคกสูง	15	16	11	26	50	36	35	35	9	9.00	2	1	1											
อบจ	0	2	2	2	2	1	2	2	0	0	2	2	0											
รวม	381	337	288	616	990	840	755	766	293	243	159	27	59	0	0	0	0	0	0	0	0	0	0	0

(เอกสารแนบท้ายภาคผนวกหน้า 29 - 31)

ที่ประชุมคณะอนุกรรมการติดตามหนี้ รับทราบ

เสนอที่ประชุม เพื่อโปรดทราบ

ที่ประชุม รับทราบ

3.2.7 เรื่อง รับทราบยอดค้างชำระจากต้นสังกัด

ประจำเดือน ธันวาคม 2567 สหกรณ์ออมทรัพย์ครูสระแก้ว จำกัด ไม่สามารถเรียกเก็บเงินจากต้นสังกัดในจังหวัดได้ จำนวน 4 ราย โดยมีรายละเอียด ดังต่อไปนี้

รายละเอียดสรุปรายการค้างชำระจากต้นสังกัดในจังหวัดสระแก้ว ประจำเดือน ธันวาคม 2567

ที่	ทะเบียน	ชื่อ-สกุล	สังกัด	รายรับ			ส่งเก็บ สหกรณ์	รายจ่าย			รายรับ คงเหลือ	เงินเหลือ30%	จำนวนเงิน ค้างสหกรณ์	สาเหตุ	วันที่ชำระ
				เงินเดือน	เงินได้อื่นๆ	รวม		หักสหกรณ์	หักอื่น ๆ	รวม					
1	00006557	นางมนสิณี พิภพแพทย์	บ้านาญเมือง	13,263.25	-	13,263.25	13,000.00	12,300.00	-	12,300.00	963.25	3,978.98	700.00	ง/คไม่ถึง30%	เก็บค่า
2	00011828	น.ส.ประนอม สดศรี	บ้านาญสาม.	17,355.00	-	17,355.00	13,000.00	6,199.16	7,500.00	13,699.16	3,655.84	5,206.50	6,800.00	ง/คไม่ถึง30%	เก็บค่า
3	00004666	น.ส.ณิชชาอร ทวีเวชชนเศรษฐ	เขาลกรรจ์	-	-	-	34,056.88	-	-	-	-	-	34,056.88	ลาออก	3/1/2568
4	00013476	นายจรรุญ รักษาภัย	อ.วังน้ำเย็น	49,550.00	11,200.00	60,750.00	36,361.41	-	-	-	-	-	36,361.41	เงินเดือนไม่ออก	
รวมเป็นจำนวนเงินทั้งสิ้น												77,918.29			

ที่ประชุมคณะอนุกรรมการติดตามหนี้ รับทราบ

เสนอที่ประชุม เพื่อโปรดทราบ

ที่ประชุม รับทราบ

3.2.8 เรื่อง รับประทานการขอความอนุเคราะห์หักเงินได้รายเดือนจากต้นสังกัดของสมาชิกที่ย้าย

ไปรับราชการนอกเขตจังหวัดสระแก้ว

ประจำเดือน ธันวาคม พ.ศ. 2567 สหกรณ์ออมทรัพย์ครูสระแก้ว จำกัด ได้ขอความอนุเคราะห์หักเงินได้รายเดือนของสมาชิกจากต้นสังกัดต่างจังหวัดจำนวน 337 ราย 114 เขต โดยมีรายละเอียดดังต่อไปนี้

ลำดับที่	หน่วยงานต้นสังกัด	จำนวนราย	จำนวนเงินส่งเก็บ	เก็บได้	เก็บไม่ได้
1	สพป.บุรีรัมย์ เขต 1	16	203,320.35	203,320.35	-
2	สพป.บุรีรัมย์ เขต 2	33	373,610.21	373,610.21	-
3	สพป.บุรีรัมย์ เขต 3	19	228,230.00	228,230.00	-
4	สพป.บุรีรัมย์ เขต 4	10	107,968.84	107,968.84	-
5	สพม.บุรีรัมย์ เขต 32	6	73,119.51	73,119.51	-
6	สพป.สุรินทร์ เขต 1	8	90,560.00	90,560.00	-
7	สพป.สุรินทร์ เขต 2	5	74,650.00	74,650.00	-
8	สพป.สุรินทร์ เขต 3	7	92,278.26	92,278.26	-
9	สพม.สุรินทร์ เขต 33	2	18,100.00	18,100.00	-
10	สพป.ศรีสะเกษ เขต 1	6	106,051.14	106,051.14	-
11	สพป.ศรีสะเกษ เขต 2	8	89,830.00	89,830.00	-
12	สพป.ศรีสะเกษ เขต 3	14	200,376.61	200,376.61	-
13	สพป.ศรีสะเกษ เขต 4	7	99,607.86	91,607.86	8,000.00
14	โรงเรียนประโคนชัยพิทยาคม	2	23,088.11	23,088.11	-
15	โรงเรียนนางรอง	4	48,700.00	48,700.00	-
16	อบจ.นครราชสีมา	10	146,570.02	146,570.02	-
17	สพป.ร้อยเอ็ด เขต 1	2	36,398.11	36,398.11	-
18	สพป.ร้อยเอ็ด เขต 2	3	33,700.00	33,700.00	-
19	สพป.ร้อยเอ็ด เขต 3	2	40,599.50	40,599.50	-
20	เทศบาลโนนสวรรค์(ร้อยเอ็ด)	1	5,000.00	5,000.00	-
21	สพป.ปราจีนบุรี เขต 1	11	130,194.40	130,194.40	-
22	สพป.ปราจีนบุรี เขต 2	12	212,908.95	212,908.95	-
23	สพป.จันทบุรี เขต 2	3	36,200.00	36,200.00	-
24	สพป.ฉะเชิงเทรา เขต 1	1	14,483.16	14,483.16	-
25	สพป.ฉะเชิงเทรา เขต 2	11	252,169.91	252,169.91	-
26	สพป.ชลบุรี เขต 1	1	22,000.00	22,000.00	-
27	สพป.ชลบุรี เขต 2	1	28,321.37	28,321.37	-

ลำดับที่	หน่วยงานต้นสังกัด	จำนวนราย	จำนวนเงินส่งเก็บ	เก็บได้	เก็บไม่ได้
28	สพม.ชลบุรี ระยอง	2	23,683.16	23,683.16	-
29	เทศบาลเมืองศรีราชา	1	16,800.00	16,800.00	-
30	สพป.นครนายก	4	51,850.00	51,850.00	-
31	สพป.พระนครศรีอยุธยา เขต 1	1	6,800.00	6,800.00	-
32	สพป.ลพบุรี เขต 1(22500)	1	17,888.11	17,888.11	-
33	สพป.นครสวรรค์ เขต 1	1	11,400.00	11,400.00	-
34	สพป.อุดรธานี เขต 2	1	14,300.00	14,300.00	-
35	สพป.ชัยภูมิ เขต 1	2	13,800.00	13,800.00	-
36	สพป.ชัยภูมิ เขต 2	2	30,488.11	30,488.11	-
37	สพป.ชัยภูมิ เขต 3	1	13,526.85	13,526.85	-
38	สพป.มหาสารคาม เขต 2	4	70,631.06	70,631.06	-
39	สพป.กาฬสินธุ์ เขต 1	3	66,288.11	66,288.11	-
40	สพป.กาฬสินธุ์ เขต 2	1	11,300.00	11,300.00	-
41	สพม.กาฬสินธุ์ เขต 3	3	56,090.00	56,090.00	-
42	สพม.กาฬสินธุ์ เขต 25	2	26,800.00	26,800.00	-
43	สพป.ยโสธร เขต 1	1	28,500.00	28,500.00	-
44	สพป.ยโสธร เขต 2	3	43,500.00	43,500.00	-
45	สพป.พัทลุง เขต 1	1	13,200.00	13,200.00	-
46	สพป.พัทลุง เขต 2(36,800)	3	35,500.00	35,500.00	-
47	สพป.นครศรีธรรมราช 3	1	13,600.00	13,600.00	-
48	อบต.บ่อทอง(กบินทร์บุรี)	1	9,800.00	9,800.00	-
49	สพป.นครราชสีมา เขต 1	3	39,050.00	39,050.00	-
50	สพป.นครราชสีมา เขต 2	2	31,700.00	31,700.00	-
51	สพป.นครราชสีมา เขต 3	5	58,711.57	58,711.57	-
52	สพป.นครราชสีมา เขต 4	2	25,900.00	25,900.00	-
53	สพป.นครราชสีมา เขต 6	1	7,800.00	7,800.00	-
54	สพป.นครราชสีมา เขต 7	3	55,788.11	55,788.11	-
55	สพป.อำนาจเจริญ	1	12,000.00	12,000.00	-
56	สพป.อุบลราชธานี เขต 1	1	5,700.00	5,700.00	-
57	สพป.อุบลราชธานี เขต 5	3	32,500.00	32,500.00	-
58	สพป.เขียงราย เขต 1	1	3,000.00	3,000.00	-

ลำดับที่	หน่วยงานต้นสังกัด	จำนวนราย	จำนวนเงินส่งเก็บ	เก็บได้	เก็บไม่ได้
59	สพป.ระยอง เขต 1	2	30,388.11	30,388.11	-
60	สพป.ระยอง เขต 2	2	24,400.00	24,400.00	-
61	วิทยาลัยเทคนิคเซกา(บึงกาฬ)	1	11,200.00	11,200.00	-
62	อบจ.ขอนแก่น 12613	1	31,456.41	31,456.41	-
63	สพม.กรุงเทพมหานคร เขต 1	1	10,800.00	10,800.00	-
64	สพป.สุพรรณบุรี เขต 2	1	11,000.00	11,000.00	-
65	สพป.สุพรรณบุรี เขต 3	1	9,900.00	9,900.00	-
66	สพป.สตูล	1	11,000.00	11,000.00	-
67	สพป.มุกดาหาร (26000)	1	25,888.11	25,888.11	-
68	สพป.สมุทรปราการ เขต 1	1	12,800.00	12,800.00	-
69	สพป.สงขลา เขต 1	1	14,512.67	14,512.67	-
70	เทศบาลหล่มสัก(เพชรบูรณ์)	1	23,239.62	23,239.62	-
71	โรงเรียนบ้านปรางค์กู๋(ศรีสะเกษ)	1	11,400.00	11,400.00	-
72	สพม.ฉะเชิงเทรา	1	23,688.11	23,688.11	-
73	สพม.ตราด	1	12,800.00	12,800.00	-
74	สพม.จันทบุรี	1	17,000.00	17,000.00	-
75	สพป.ขอนแก่น เขต 4	2	22,250.00	22,250.00	-
76	สพป.ขอนแก่น เขต 5	2	42,958.49	42,958.49	-
77	สพม.ขอนแก่น 25	2	15,700.00	15,700.00	-
78	วิทยาลัยเทคนายายอาม(จันทบุรี)	1	5,600.00	5,600.00	-
79	เทศบาลเมืองเดชอุดม(อุบล)	1	12,300.00	12,300.00	-
80	ร.ร.ราชประชานุเคราะห์19	1	16,600.00	16,600.00	-
81	สพม.ปทุมธานีเขต 4	1	10,360.35	10,360.35	-
82	สพป.นครพนม เขต 2	1	29,350.00	29,350.00	-
83	สพป.กาญจนบุรี เขต 1	1	18,000.00	18,000.00	-
84	วิทยาลัยเกษตรและเทคโนโลยีฉะเชิงเทรา	1	5,800.00	5,800.00	-
85	เทศบาลนครพิษณุโลก	1	14,500.00	14,500.00	-
86	ว.เทคนิคบูรพาปราจีนบุรี	1	10,500.00	10,500.00	-
87	อบต.ดงจีเหล็ก(ปราจีนบุรี)	1	13,096.96	13,096.96	-
88	สพป.กระบี่	1	7,500.00	7,500.00	-
89	สพป.ยะลา เขต 2	1	14,300.00	14,300.00	-

ลำดับที่	หน่วยงานต้นสังกัด	จำนวนราย	จำนวนเงินส่งเก็บ	เก็บได้	เก็บไม่ได้
90	สพป.กรุงเทพ(32500)	1	32,329.14	32,329.14	-
91	สพป.เพชรบูรณ์ เขต 2	1	6,900.00	6,900.00	-
92	สพป.นราธิวาส เขต 3	1	13,300.00	13,300.00	-
93	สพป.สุราษฎร์ธานี เขต 3	1	24,700.00	24,700.00	-
94	สพป.อุดรดิษฐ์ เขต 1	1	11,600.00	11,600.00	-
95	ศูนย์การศึกษาพิเศษ จ.ปทุมธานี	1	37,894.95	37,894.95	-
96	วิทยาลัยเทคนิคบางรอก จ.บุรีรัมย์	1	4,900.00	4,900.00	-
97	สพม.ปราจีนบุรี	11	120,311.67	120,311.67	-
98	เทศบาลนครหาดใหญ่	1	4,796.22	4,796.22	-
99	เทศบาลนาด้วง	1	12,800.00	12,800.00	-
100	เทศบาลเมืองจันทบุรี	1	14,500.00	14,500.00	-
101	เทศบาลเมืองนราธิวาส	1	22,988.11	22,988.11	-
102	วิทยาลัยเทคนิคขอนแก่น	1	5,100.00	5,100.00	-
103	อบต.หนองลิ้ม(อุบลราชธานี)	1	10,000.00	10,000.00	-
104	อบจ.เลย	1	22,200.00	22,200.00	-
105	สำนักงานศึกษาธิการจังหวัดนครนายก	1	15,888.11	15,888.11	-
106	สพม.กรุงเทพเขต 2	1	11,300.00	11,300.00	-
107	อบต.สี่เหลี่ยม(บุรีรัมย์)	1	10,944.80	10,944.80	-
108	อบต.จรัส(สุรินทร์)	1	11,363.72	11,363.72	-
109	ศูนย์การศึกษาพิเศษ จ.จันทบุรี	1	13,930.00	13,930.00	-
110	ศูนย์วิทยาศาสตร์ร้อยเอ็ด	1	15,481.06	15,481.06	-
111	อบต.ทุ่งใหญ่	1	800.00	800.00	-
112	เทศบาลพระนครศรีอยุธยา	1	33,988.11	33,988.11	-
113	สพป.นนทบุรี เขต 2	1	28,800.00	28,800.00	-
114	ศึกษาธิการจังหวัดกาฬสินธุ์	1	35,133.46	35,133.46	-
รวมเป็นจำนวนทั้งสิ้น		337	4,678,169.57	4,572,248.00	8,000.00

ที่ประชุมคณะกรรมการติดตามหนี้ รับทราบ

เสนอที่ประชุม เพื่อโปรดทราบ

ที่ประชุม รับทราบ

ลำดับ	ทะเบียน	ชื่อ - สกุล	ธันวาคม 2567		มกราคม 2568		กุมภาพันธ์ 2568		มีนาคม 2568		เมษายน 2568		พฤษภาคม 2568	
			จำนวน	เงินเข้า/ชำระ	จำนวน	เงินเข้า/ชำระ	จำนวน	เงินเข้า/ชำระ	จำนวน	เงินเข้า/ชำระ	จำนวน	เงินเข้า/ชำระ	จำนวน	เงินเข้า/ชำระ
4	00011572	นายชาญยุทธ साโยธา	15,678.94	7/1/2568										
5	00012145	นายสันติ นกเขาค	2,500.00											
6	00012501	นายบุญส่ง ไทยรัช	1,500.00	3/1/2568										
7	00013887	น.ส.ฉัชชา มีสุวรรณค์	3,500.00	เก็บค่า										
8	00014151	น.ส.ธนาภรณ์ ปัดโต	4,600.00											
9	00014159	ว่าที่ ร.ต.ฉัฐวุฒิ น้อยจันทร์	3,500.00											
10	00014424	น.ส.ภัศราภรณ์ วิลานันท์	4,000.00											
ค้างชำระเงินกู้โครงการอาชีพเสริม														
1	00014522	น.ส.มณีนุช ชีระธำรงค์ภัย	2,000.00	เก็บค่า										
รวมเป็นจำนวนเงิน			145,522.46		-		-		-		-		-	

ที่ประชุมคณะกรรมการติดตามหนี้ รับทราบ

เสนอที่ประชุม เพื่อโปรดทราบ

ที่ประชุม รับทราบ

3.2.10 เรื่อง รับทราบหนี้คงเหลือของสมาชิกกลุ่มที่ถูกเรียกเก็บจากผู้ค้าประกัน

สมาชิกผัดนัดเงินงวดชำระหนี้ตามข้อบังคับข้อ 42(5) และสหกรณ์ได้มีการเรียกเก็บในฐานเป็นผู้ค้าประกัน

ประจำเดือน ธันวาคม 2567 มีสมาชิกกลุ่มปลดที่ถูกเรียกเก็บจากผู้ค้าประกัน จำนวน 35 ราย ดังนี้ (ข้อมูล ณ 31 ธันวาคม 2567)

ลำดับ	เลขสมาชิก	ชื่อ - นามสกุล	หน่วยงาน	อาชีพเสริม	ลูกหนี้	สามัญ	สวัสดิการ	เงินกู้ ATM	รวมหนี้
1	00001298	นายสุเทพ สมบูรณ์พงศ์	ชำระเอง(ปลด)			1,832,761.22			1,832,761.22
2	00003304	นายจรลภ ภูมิเศรษฐนทร	ชำระเอง(ปลด)			454,642.23			454,642.23
3	00003624	นางจุภากร เปรมกลาง	ชำระเอง(ปลด)			422,896.83			422,896.83
4	00005016	น.ส.สุภกรรณ กองจันดา	ชำระเอง(ปลด)				33,313.00		33,313.00
5	00005337	น.ส.ชนัญฐดา อ่อนสว่าง	ชำระเอง(ปลด)			2,305,521.93			2,305,521.93
6	00006557	นางมนสิณีย์ พิมพ์แพทย์	บ้านญาติสมาชิกปลดเขต 1			1,971,699.41	139,902.87		2,111,602.28
7	00006733	นายพระชุกศักดิ์ มะลิเครือ	ชำระเอง(ปลด)				252,295.89		252,295.89
8	00007532	น.ส.ณัฐภัตสร ผดุงเจริญ	ชำระเอง(ปลด)			324,100.31			324,100.31
9	00008369	น.ส.อ้อยใจ แซ่ตั้ง	ชำระเอง(ปลด)			157,728.67	94,174.45		251,903.12
10	00008409	นายชลิต หุ่นประการ	ชำระเอง(ปลด)			272,096.82			272,096.82
11	00009515	น.ส.มนฤทัย แสงสุข	ชำระเอง(ปลด)				181,024.28		181,024.28
12	00010177	น.ส.ศศิสุธาภัทร์ ธนสพัฒน์	ชำระเอง(ปลด)				52,752.47		52,752.47
13	00010598	นายปิยะ การเจริญ	ชำระเอง(ปลด)				71,496.04		71,496.04
14	00010641	นางสุวาทิ โพธิ์นาง	ชำระเอง(ปลด)				10,990.69		10,990.69
15	00010795	นายพราหม อยู่วัฒนา	ชำระเอง(ปลด)			117,142.63			117,142.63
16	00011428	น.ส.ทรรศน์พร แต่งอ่อน	ชำระเอง(ปลด)			202,576.57			202,576.57
17	00011647	น.ส.พจณี อินทสนธิ	ชำระเอง(ปลด)			382,605.64			382,605.64
18	00011781	น.ส.กัญทิศา ทยศรี	ชำระเอง(ปลด)			4,197,959.78			4,197,959.78
19	00011828	น.ส.ประนอม สดศรี	บ้านญาติ สวม(ปลด)			2,134,863.39	188,594.44		2,323,457.83
20	00012036	น.ส.เนตรดาว สดขุนทด	ชำระเอง(ปลด)			182,187.87	258,024.93		440,212.80
21	00012098	นางกนิษฐา มโนขมภู	ชำระเอง(ปลด)			38,523.59	117,825.78		156,349.37
22	00012216	นายสุภชาติ จิตรพวล	ชำระเอง(ปลด)			137,442.84			137,442.84
23	00012241	นายธีรชัย ไชยประทุม	ชำระเอง(ปลด)			1,181,225.08	277,733.07	9,486.31	1,468,444.46
24	00012479	น.ส.แสงจันทร์ สดขุนทด	ชำระเอง(ปลด)			180,174.29			180,174.29

ลำดับ	เลขสมาชิก	ชื่อ - นามสกุล	หน่วยงาน	อาชีพเสริม	ลูกเงิน	สามัญ	สวัสดิการ	เงินตู้ ATM	รวมหนี้
25	00012600	นายพิทักษ์ ประเสริฐ	ชำระเอง(ปลด)			275,944.10			275,944.10
26	00012725	นางพัทธนันท์ มานะดี	ชำระเอง(ปลด)			2,181,475.31			2,181,475.31
27	00013543	น.ส.ศศิวรรณ จันทยุง	ชำระเอง(ปลด)			688,326.93			688,326.93
28	00013672	น.ส.พิทยวิภา ปิยจิตต์วรพล	ชำระเอง(ปลด)			154,660.19			154,660.19
29	00013887	น.ส.ณัชชา มีสุวรรณค์	ชำระเอง(ปลด)			203,608.19			203,608.19
30	00014237	นายวุฒิ ชัยชิต	ชำระเอง(ปลด)			305,100.87			305,100.87
31	00014277	น.ส.ภัศราภรณ์ พงษ์สมร	ชำระเอง(ปลด)			210,728.82			210,728.82
32	00014474	นางขนิษฐา ประทุมอาจ	ชำระเอง(ปลด)			305,597.23			305,597.23
33	00015746	นายวีระยุทธ โลกเศ	ชำระเอง(ปลด)			473,703.59		44,295.33	517,998.92
34	00006300	นางสุธีรา แก้วอ่อน	ลาออก			560,463.53	300,000.00		860,463.53
35	00014522	น.ส.มณีนุช ชีระธารงรักษ์	ร.ร.ดาราสุมทร	44,157.60	22,500.00	563,702.14			630,359.74
รวมเป็นจำนวนเงินทั้งสิ้น				44,157.60	22,500.00	22,419,460.00	1,978,127.91	53,781.64	24,518,027.15

ที่ประชุมคณะอนุกรรมการติดตามหนี้ รับทราบ

เสนอที่ประชุม เพื่อโปรดทราบ

ที่ประชุม รับทราบ

3.2.11 เรื่อง รับทราบรายละเอียดลูกหนี้ขาดสมาชิกภาพ

หนังสือของลูกหนี้ขาดสมาชิกภาพ ณ 31 ธันวาคม พ.ศ. 2567 จำนวน 107 ราย ตั้งค่าเพื่อ 19 ราย

ที่	ทะเบียน	ชื่อ - สกุล	รหัสสังกัด	สังกัด	ลูกเงิน	สามัญ	สวัสดิการ	สวัสดิการATM	หนังสือเหลือ	งวดค้าง	หมายเหตุ
1	00000305	นางมณีวรรณ ศรีจันทร์	100111	บ้านาญสมาชิกปลดเขต 1		2,672,661.67	226,196.00		2,898,857.67	2	
2	00000479	นายบัญญัติ นิยมสิทธิ์	100111	บ้านาญสมาชิกปลดเขต 1		600,536.03	200,364.88		800,900.91	13สส	ตั้งค่าเพื่อ
3	00000913	นายจรัส ขอร่วมกลาง	100111	บ้านาญสมาชิกปลดเขต 1		2,001,510.46	231,076.61		2,232,587.07	3	
4	00006407	นายสมพร พุกษาพิศุทธ์	100111	บ้านาญสมาชิกปลดเขต 1		535,161.10			535,161.10		
5	00006557	นางมนสิณี พิมพ์แพทย์	100111	บ้านาญสมาชิกปลดเขต 1		1,971,699.41	139,902.87		2,111,602.28		
6	00002266	นายไพบุลย์ บุญศรี	100222	บ้านาญสมาชิกปลดเขต 2		392,012.60			392,012.60		
7	00006525	นายชนดล โสธิฤทธิ์	100222	บ้านาญสมาชิกปลดเขต 2		2,283,327.20	236,000.00		2,519,327.20	1	
8	00010551	นายพิสัญ ผลสวัสดิ์	100222	บ้านาญสมาชิกปลดเขต 2		1,766,022.29	250,616.00		2,016,638.29		
9	00012386	นางวารุณี ภาวะเดช	100222	บ้านาญสมาชิกปลดเขต 2		3,292,430.54			3,292,430.54		
10	00012757	นางอینگานต์ สิทธิจันทร์	100222	บ้านาญสมาชิกปลดเขต 2		2,009,889.14			2,009,889.14	3	
11	00003390	นายพินิจ โพธิ์ดิลก	100310	บ้านาญ สพม(ปลด)		1,302,287.52	239,000.00		1,541,287.52	3 สป	
12	00009230	นายอุทัย ดีชัยรัมย์	100310	บ้านาญ สพม(ปลด)		1,116,172.85	183,718.36		1,299,891.21	5	ตั้งค่าเพื่อ
13	00011828	น.ส.ประนอม สดศรี	100310	บ้านาญ สพม(ปลด)		2,134,863.39	188,594.44		2,323,457.83	6สส12สป	ตั้งค่าเพื่อ
14	00013407	นายปิยพงษ์ ศรีรัมย์	100413	สกร.จังหวัดสระแก้ว(พนักงานราชการ)		11,439.46			11,439.46	5	ตั้งค่าเพื่อ
15	00012508	นายประสพสุข ชุ่มกลาง	100414	สกร.จังหวัดสระแก้ว(บ้านาญ)		1,457,703.71	169,530.00		1,627,233.71	3	
16	00012744	นางเบญจมาศ นະริศรี	100570	โรงเรียนชุมชนบ้านโนนจิก อ.วัฒนานคร		1,061,816.56			1,061,816.56		
17	00004452	นางบุญญาพร ฐานพงศ์	100614	บ้านาญเทศบาลเมืองสระแก้ว		2,199,153.66	215,410.95		2,414,564.61	4	ตั้งค่าเพื่อ

ที่	ทะเบียน	ชื่อ - สกุล	รหัสสังกัด	สังกัด	ลูกเงิน	สามัญ	สวัสดิการ	สวัสดิการATM	หนังสือเหลือ	งวดค้าง	หมายเหตุ
18	00006923	นายวิเชนทร์ ชกดี	100614	บ้านาญเทศบาลเมืองสระแก้ว		1,354,124.57	221,000.00		1,575,124.57	1	
19	00007976	นางนารีรัตน์ ท่าเนียม	100614	บ้านาญเทศบาลเมืองสระแก้ว		248,574.49			248,574.49		
20	00003490	นายวินัย เกียรประเสริฐ	100625	สมาชิกปลดเทศบาลอรัญญประเทศ		1,567,736.49	234,410.07		1,802,146.56	4	ตั้งค่าเพื่อ
21	00012522	น.ส.อรอุมา คำวันสา	100714	โรงเรียนคาราสุมุทสระแก้ว		301,079.25			301,079.25		
22	00012100	นางอำพันธ์ รัศมี	100773	โรงเรียนสำเร็จวิทยา			218,563.00		218,563.00	1	
23	00014331	น.ส.สุพรรณิ ก้องสนาม	100821	เทศบาลตำบลเขาฉกรรจ์		343,693.99			343,693.99		
24	00012994	นายฉกรรจ์ เรืองยศ	203122	โรงเรียนบ้านกะสัง		1,152,021.09			1,152,021.09	3	
25	00004854	นายสัมพันธ์ พงสาปาน	210500	ปลด หักบัญชีธนาคาร		591,881.21	173,214.00		765,095.21		
26	00009528	น.ส.ธนันท์พร เชื้อปิ่น	210500	ปลด หักบัญชีธนาคาร			149,665.59		149,665.59		
27	00011316	นายอัฐพล สังข์โชติพงศ์	210500	ปลด หักบัญชีธนาคาร		566,853.21	188,000.00		754,853.21		
28	00012137	นางกชนันท์ กล้าเกิดผล	210500	ปลด หักบัญชีธนาคาร		128,470.42			128,470.42		
29	00013364	นายเอกวัฒน์ บุญใบ	210500	ปลด หักบัญชีธนาคาร		459,387.55			459,387.55		
30	00013882	นางพจวรรณ ชาญเขาวี	210500	ปลด หักบัญชีธนาคาร		312,643.82			312,643.82		
31	00013773	น.ส.อัญชลี เทพจันดา	290004	สพป.บุรีรัมย์ เขต 4		1,303,986.98			1,303,986.98		
32	00013913	นายวรานูวัตต์ วิรุฬพัฒน์	290004	สพป.บุรีรัมย์ เขต 4		1,236,612.32			1,236,612.32		
33	00013323	นางพัชนี กรวยทอง	290006	สพป.สุรินทร์ เขต 1		222,317.57			222,317.57		
34	00013077	นายรพี กุลพัฒน์	290011	สพป.ศรีสะเกษ เขต 2		888,518.37			888,518.37	2	
35	00013497	นางอุบลวรรณ เกษบุรมย์	290011	สพป.ศรีสะเกษ เขต 2		1,138,077.18			1,138,077.18		
36	00013571	นางพรธีรา หล้าบุคดา	290013	สพป.ศรีสะเกษ เขต 4		682,157.74			682,157.74	7	ตั้งค่าเพื่อ

ที่	ทะเบียน	ชื่อ - สกุล	รหัสสังกัด	สังกัด	ลูกเงิน	สามัญ	สวัสดิการ	สวัสดิการATM	หนังสือเหลือ	งวดค้าง	หมายเหตุ
37	00015116	น.ส.ศศิธรดา พรหมเจดีย์	290022	เทศบาลโนนสวรรค์(ร้อยเอ็ด)		372,214.13			372,214.13		
38	00013591	น.ส.บุญพิทักษ์ บัวใหญ่	290026	สพป.จันทบุรี เขต 2		928,023.28			928,023.28	3	
39	00012746	นายวัฒนา รวีวรรณ	290049	สพป.ชัยภูมิ เขต 1		987,597.51			987,597.51		
40	00013075	นางนงา โคตรจันทร์	290057	สพป.กาฬสินธุ์ เขต 3		2,756,961.79			2,756,961.79	3	
41	00014039	นายวีระพงษ์ อุทะลา	290057	สพป.กาฬสินธุ์ เขต 3		1,463,066.90			1,463,066.90		
42	00014335	นายปิยะฉัตร จันทร์	290057	สพป.กาฬสินธุ์ เขต 3		1,118,241.40			1,118,241.40		
43	00013612	น.ส.กฤษณา ราชสมบัติ	290072	สพป.นครราชสีมา เขต 3		1,216,427.83			1,216,427.83	2	
44	00014352	นายปิยะ ดอกกลาง	290075	สพป.นครราชสีมา เขต 6		988,517.61			988,517.61		
45	00012067	น.ส.อินทวา อารีภู	290083	สพป.อุบลราชธานี เขต 5		226,516.58			226,516.58		
46	00013235	นางสุมาลย์ ชศพล	290089	สพป.ระยอง เขต 2		1,254,158.16			1,254,158.16		
47	00000975	นางพัชรา พวงษ์สัตย์	290124	สพม.ปทุมธานีเขต 4		419,223.75	255,975.80		675,199.55		
48	00011303	น.ส.มยุรี พงษ์อภา	290167	วิทยาลัยเทคนิคนางรอง จ.บุรีรัมย์		300,991.95			300,991.95		
49	00011986	น.ส.ราวรณ สร้างวัด	290168	สพม.ปราจีนบุรี		1,638,477.66	200,400.00		1,838,877.66		
50	00011023	นายรังษิ เวียงวิเศษ	290174	วิทยาลัยเทคนิคขอนแก่น		143,151.98	187,719.60		330,871.58		
51	00001298	นายสุเทพ สมบูรณ์พงศ์	310000	ข้าราชการ(ปลด)		1,832,761.22			1,832,761.22	1	
52	00003304	นายขจรลาภ ภูมิเรศสุนทร	310000	ข้าราชการ(ปลด)		454,642.23			454,642.23		
53	00003624	นางจุฑากร เปรมกลาง	310000	ข้าราชการ(ปลด)		422,896.83			422,896.83		
54	00005016	น.ส.ฐกรรณ กองจันดา	310000	ข้าราชการ(ปลด)			33,313.00		33,313.00		
55	00005337	น.ส.ชนัญดา อ่อนสว่าง	310000	ข้าราชการ(ปลด)		2,305,521.93			2,305,521.93	7	ตั้งค่าเพื่อ

ที่	ทะเบียน	ชื่อ - สกุล	รหัสสังกัด	สังกัด	ลูกเงิน	สามัญ	สวัสดิการ	สวัสดิการATM	หนังสือเหลือ	งวดค้าง	หมายเหตุ
56	00006235	น.ส.มณีวรรณ ไทยวัช	310000	ชำระเอง(ปลด)	6,472.12	76,497.69			82,969.81	10	ตั้งค่าเพื่อ
57	00006733	นายพระชูศักดิ์ มะลิเครือ	310000	ชำระเอง(ปลด)			252,295.89		252,295.89		
58	00007532	น.ส.ณัฐภัทสร ผดุงเจริญ	310000	ชำระเอง(ปลด)		324,100.31			324,100.31		
59	00008369	น.ส.อ้อยใจ แซ่ตั้ง	310000	ชำระเอง(ปลด)		157,728.67	94,174.45		251,903.12		
60	00008409	นายชลิต หุ่นประการ	310000	ชำระเอง(ปลด)		272,096.82			272,096.82		
61	00009515	น.ส.มนฤทัย แสงสุข	310000	ชำระเอง(ปลด)			181,024.28		181,024.28		
62	00009518	น.ส.รุ่งรัตน์ เนียมสำภา	310000	ชำระเอง(ปลด)		297,619.88			297,619.88		
63	00010025	น.ส.พัชรินทร์ โตชยามานนท์	310000	ชำระเอง(ปลด)			224,336.58		224,336.58		
64	00010177	น.ส.ศศิสุธาภัทร์ ธนสพัฒน	310000	ชำระเอง(ปลด)			52,752.47		52,752.47		
65	00010598	นายปิยะ การเจริญ	310000	ชำระเอง(ปลด)			71,496.04		71,496.04		
66	00010641	นางสุวาทิ โพธิ์นาง	310000	ชำระเอง(ปลด)			10,990.69		10,990.69		
67	00010795	นายพรม อยู่วัฒนา	310000	ชำระเอง(ปลด)		117,142.63			117,142.63	11	ตั้งค่าเพื่อ
68	00011377	นายจักรกริช ชำนาญเอื้อ	310000	ชำระเอง(ปลด)			84,400.57		84,400.57		
69	00011390	น.ส.มณิรัตน์ สำราญสุข	310000	ชำระเอง(ปลด)			124,000.00		124,000.00		
70	00011428	น.ส.พรรณพร แดงอ่อน	310000	ชำระเอง(ปลด)		202,576.57			202,576.57		
71	00011561	นายประยงค์ อยู่โพธิ์กลาง	310000	ชำระเอง(ปลด)		160,417.84			160,417.84		
72	00011572	นายชาญยุทธ สาโยธา	310000	ชำระเอง(ปลด)		841,000.92	278,000.00		1,119,000.92		
73	00011647	น.ส.พจณี อินทสนธิ	310000	ชำระเอง(ปลด)		382,605.64			382,605.64		
74	00011667	น.ส.กัญญ์ฉัตร แก้วพิมพ์พา	310000	ชำระเอง(ปลด)		125,796.80			125,796.80		

ที่	ทะเบียน	ชื่อ - สกุล	รหัสสังกัด	สังกัด	ถูกเงิน	สามัญ	สวัสดิการ	สวัสดิการATM	หนังสือเหลือ	งวดค้าง	หมายเหตุ
75	00011781	น.ส.กัญทิศา ลายศรี	310000	ข้าราชการ(ปลด)		4,197,959.78			4,197,959.78	5	ตั้งค่าเพื่อ
76	00012001	นายวีรพันธุ์ คำนึ่ง	310000	ข้าราชการ(ปลด)		5,622.03			5,622.03		
77	00012036	น.ส.เนตรดาว สดขุนทด	310000	ข้าราชการ(ปลด)		182,187.87	258,024.93		440,212.80	8สส4สป	ตั้งค่าเพื่อ
78	00012098	นางกคินีญา มโนขมภู	310000	ข้าราชการ(ปลด)		38,523.59	117,825.78		156,349.37		
79	00012143	นายประสิทธิ์ ผ่องสุข	310000	ข้าราชการ(ปลด)		138,747.44			138,747.44		
80	00012144	นายอนันต์ แอบจังหวีด	310000	ข้าราชการ(ปลด)		148,664.41			148,664.41		
81	00012145	นายสันติ นกเขาเทศ	310000	ข้าราชการ(ปลด)		114,255.91			114,255.91		
82	00012216	นายสุภชาติ จิตรพวล	310000	ข้าราชการ(ปลด)		137,442.84			137,442.84		
83	00012241	นายธรัช ไชยประทุม	310000	ข้าราชการ(ปลด)		1,181,225.08	277,733.07	9,486.31	1,468,444.46		
84	00012365	นางวนิดา วันสาสืบ	310000	ข้าราชการ(ปลด)		115,354.55			115,354.55		
85	00012477	นางยุพิน เรืองปาน	310000	ข้าราชการ(ปลด)		166,051.63			166,051.63		
86	00012479	น.ส.แสงจันทร์ สดขุนทด	310000	ข้าราชการ(ปลด)		180,174.29			180,174.29		
87	00012501	นายบุญส่ง ไทธวัช	310000	ข้าราชการ(ปลด)		46,021.08			46,021.08		
88	00012533	น.ส.พิมพ์มณี พัทธประดิษฐ์	310000	ข้าราชการ(ปลด)		272,944.21			272,944.21		
89	00012600	นายพิทักษ์ ประเสริฐ	310000	ข้าราชการ(ปลด)		275,944.10			275,944.10	3	
90	00012725	นางพัทธนันท์ มานะดี	310000	ข้าราชการ(ปลด)		2,181,475.31			2,181,475.31		
91	00013543	น.ส.ศศิวรรณ จันทุง	310000	ข้าราชการ(ปลด)		688,326.93			688,326.93	6	ตั้งค่าเพื่อ
92	00013672	น.ส.พิทขวีภา ปิยจิตต์วรพล	310000	ข้าราชการ(ปลด)		154,660.19			154,660.19		
93	00013757	นางรัตนพร ไครหิน	310000	ข้าราชการ(ปลด)		319,555.72			319,555.72	2	

ที่	ทะเบียน	ชื่อ - สกุล	รหัสสังกัด	สังกัด	ลูกเงิน	สามัญ	สวัสดิการ	สวัสดิการATM	หนังสือเหลือ	งวดค้าง	หมายเหตุ
94	00013887	น.ส.ณัชชา มีสุวรรณค์	310000	ชำระเอง(ปลด)		203,608.19			203,608.19	9	ตั้งค่าเพื่อ
95	00013973	น.ส.กรกมล ช่อไม้	310000	ชำระเอง(ปลด)		117,694.28			117,694.28		
96	00014016	น.ส.กนกภรณ์ สมพงษ์	310000	ชำระเอง(ปลด)		331,802.85			331,802.85	5	ตั้งค่าเพื่อ
97	00014151	น.ส.ธนาภรณ์ ปัดโต	310000	ชำระเอง(ปลด)		310,733.31			310,733.31		
98	00014159	ว่าที่ ร.ต.ณัฐวดี น้อยจันทร์	310000	ชำระเอง(ปลด)		384,796.38			384,796.38		
99	00014230	น.ส.ปิยนุช ค่านเจริญ	310000	ชำระเอง(ปลด)		383,263.73			383,263.73		
100	00014237	นายวุฒิ ชัยชิต	310000	ชำระเอง(ปลด)		305,100.87			305,100.87		
101	00014277	น.ส.ภัศราภรณ์ พงษ์สมร	310000	ชำระเอง(ปลด)		210,728.82			210,728.82	5	ตั้งค่าเพื่อ
102	00014424	น.ส.ภัศราภรณ์ วัฒนันท์	310000	ชำระเอง(ปลด)		394,521.34			394,521.34	8	ตั้งค่าเพื่อ
103	00014474	นางขนิษฐา ประทุมอาจ	310000	ชำระเอง(ปลด)		305,597.23			305,597.23	4	ตั้งค่าเพื่อ
104	00014591	นางจินตนา เปรมปราณิรัชต์	310000	ชำระเอง(ปลด)		261,617.29			261,617.29		
105	00015507	น.ส.อุณาภรณ์ โกสุม	310000	ชำระเอง(ปลด)		1,115,461.16			1,115,461.16		
106	00015746	นายวิระยุทธ โลเกศ	310000	ชำระเอง(ปลด)		473,703.59		44,295.33	517,998.92		
107	00011700	น.ส.ยุวณี มาลัยรักษ์	410001	โรงเรียนสระแก้ว		1,134,913.70	219,014.06		1,353,927.76	5	ตั้งค่าเพื่อ
รวมเป็นจำนวนเงิน					6,472.12	77,572,480.05	6,388,739.98	53,781.64	84,021,473.79		

ตารางแสดงที่มาสังกัดลูกหนี้ขาดสมาชิกภาพ (กลุ่มปลด)

สังกัด	พ.ย.-67	ธ.ค.67	ม.ค.68	ก.พ.68	มี.ค.68	เม.ย.68	พ.ค.68	มิ.ย.68	ก.ค.68	ส.ค.68	ก.ย.68	ต.ค.68	พ.ย.68
ข้าราชการสพป./สพม.(ในจังหวัด)	28	25											
ข้าราชการสพป./สพม.(ต่างจังหวัด)	29	28											
เอกชน	31	31											
พนักงานราชการ	12	12											
อบต./เทศบาลฯ/อบจ.	11	11											
เสียชีวิต	0	0											
รวม	111	107	0	0	0	0	0	0	0	0	0	0	0
เพิ่มขึ้น(ลดลง)จากต้นปี	0	-4	-107	-107	-107	-107	-107	-107	-107	-107	-107	-107	-107

หมายเหตุ

เพิ่มขึ้น

ลดลง

1	00012409	นางกมลพร หมู่แก้ว	โรงเรียนบ้านห้วย ชำระหนี้ จำนวนเงิน 196,285.32 บาท
2	00014057	นางกมลลาทิพย์ แสงทะรา	สพป.เชียงราย เขต 1 โอนสมาชิก จำนวนเงิน 369,329.43 บาท
3	00012784	น.ส.โสธรา ชัยมงคลรัตน์	บ้านอายุสมาชิกปลดเขต 1 ชำระหนี้ จำนวนเงิน 419.95 บาท
4	00006329	นายเสรีชน ศรีบุตร	บ้านอายุสมาชิกปลดเขต 2 เสียชีวิต จำนวนเงิน 276,168.77 บาท

ที่ประชุมคณะอนุกรรมการติดตามหนี้ รับทราบ

เสนอที่ประชุม เพื่อโปรดทราบ

ที่ประชุม รับทราบ

3.2.12 เรื่อง ข้อเสนอแนะคณะกรรมการติดตามหนี้

1. การให้สินเชื่อสมาชิกเห็นควรให้หนี้คงเหลือหลังจากคำนวณสวัสดิการที่จะได้รับจากสหกรณ์อายุไม่เกิน 75 ปี เนื่องจากการทำประกันชีวิตในอนาคตอาจจะรับทำประกันชีวิตไม่เกิน อายุ 75 ปี
2. สมาชิกพนักงานราชการและเอกชนเห็นควรคงคู่สามัญ เมื่ออายุ 50 ปี เนื่องจากเมื่อเกษียณอายุราชการไม่มีเงินได้รายเดือน และภาระหนี้จะหมดพอดี
3. การให้คู่สามัญต้องมีการคำนวณอายุราชการทุกครั้งเพื่อไม่ส่งผลกระทบต่อชำระหนี้เมื่อเกษียณอายุราชการ
4. กรณีสมาชิกที่ย้ายไปต่างจังหวัด สามารถปรับ โครงสร้างหนี้ ขยายงวดชำระเพื่อลดภาระค่าใช้จ่ายรายเดือนได้ และภาระหนี้ต้องหมดเมื่อเกษียณอายุราชการ โดยยอดเงินเดือนคงเหลือไม่ต่ำกว่า 30% ตามระเบียบกระทรวงศึกษาธิการ

ที่ประชุมคณะกรรมการติดตามหนี้ รับทราบ และนำเสนอคณะกรรมการดำเนินการ

เสนอที่ประชุม เพื่อโปรดทราบ

ที่ประชุม รับทราบ

3.3 เรื่อง รับทราบมติคณะกรรมการเงินกู้

3.3.1 เรื่อง รับทราบผลการแต่งตั้งคณะกรรมการเงินกู้

ตามข้อบังคับสหกรณ์ออมทรัพย์ครูสระแก้ว จำกัด ข้อ 83 คณะกรรมการเงินกู้ คณะกรรมการดำเนินการอาจตั้งคณะกรรมการดำเนินการสหกรณ์จำนวนไม่เกินห้าคนเป็นคณะกรรมการเงินกู้ โดยให้มีตำแหน่งประธานกรรมการหนึ่งคน และเลขานุการหนึ่งคน นอกนั้นเป็นกรรมการ

คณะกรรมการเงินกู้ให้อยู่ในตำแหน่งได้เท่ากับกำหนดเวลาของคณะกรรมการดำเนินการซึ่งตั้งคณะกรรมการเงินกู้นั้น

ให้คณะกรรมการเงินกู้ประชุมกันตามคราวที่มีกิจธุระ แต่จะต้องมีการประชุมกันเดือนละหนึ่งครั้งเป็นอย่างน้อย และให้ประธานกรรมการเงินกู้หรือผู้รับมอบหมายจากประธานกรรมการเงินกู้นัดเรียกประชุมได้

ในการประชุมคณะกรรมการเงินกู้ ต้องมีคณะกรรมการเงินกู้มาประชุมไม่น้อยกว่ากึ่งหนึ่งของจำนวนกรรมการเงินกู้ทั้งหมด จึงจะเป็นองค์ประชุม

ข้อวินิจฉัยทั้งปวงของคณะกรรมการเงินกู้ ให้นำเสนอคณะกรรมการดำเนินการทราบในการประชุมคราวถัดไป

ในการประชุมคณะกรรมการดำเนินการชุดที่ 32 ครั้งที่ 1 / 2568 วันที่ 25 ธันวาคม พ.ศ. 2567 ที่ประชุมมีมติแต่งตั้งคณะกรรมการดำเนินการ จำนวน 5 คน เป็นคณะกรรมการเงินกู้ ดังรายนามต่อไปนี้

1. นายนริศ สุนศรีเมือง ประธาน
2. นายประสาน เลือดทหาร
3. นายสุวิทย์ โสภาทอง
4. นางสาววันเพ็ญ หนองตะไกร
5. นายจรัสศักดิ์ ศรีทองคำ

ข้อมูลเพิ่มเติม เห็นควรแต่งตั้งเลขานุการตามข้อบังคับที่ประชุมคณะกรรมการเงินกู้ รับทราบ

3.3.2 เรื่อง รับทราบอำนาจหน้าที่ของคณะกรรมการเงินกู้

ตามข้อบังคับสหกรณ์ออมทรัพย์ครูสระแก้ว จำกัด ข้อ 84 อำนาจหน้าที่ของคณะกรรมการเงินกู้ ให้คณะกรรมการเงินกู้มีอำนาจหน้าที่เกี่ยวกับการอนุมัติเงินกู้แก่สมาชิกตามกฎหมาย ข้อบังคับ ระเบียบ มติและคำสั่งของสหกรณ์รวมทั้งข้อต่อไปนี้

- (1) ตรวจสอบการใช้เงินกู้ของสมาชิกให้เป็นไปตามความมุ่งหมายที่ให้เงินกู้นั้น
- (2) ตรวจสอบควบคุมให้เงินกู้มีหลักประกันตามที่กำหนดไว้ในระเบียบของสหกรณ์และเมื่อเห็นว่าหลักประกันสำหรับเงินกู้อย่างใดเกิดบกพร่องก็ต้องกำหนดให้ผู้กู้จัดการแก้ไขให้คืนดี
- (3) ดูแล และติดตามการชำระหนี้ของสมาชิกผู้กู้ให้เป็นไปตามที่กำหนดไว้ในสัญญา

(4) สอบสวนเบื้องต้นให้ได้ข้อความจริง ในกรณีที่สมาชิกผู้กู้ขอผ่อนเวลาการส่งเงินงวดชำระหนี้เงินกู้ หรือผัดนัดการส่งเงินงวดชำระหนี้ เพื่อเสนอความเห็นให้คณะกรรมการดำเนินการพิจารณาผ่อนผัน หรือเรียกคืนเงินกู้ หรือเสนอให้สมาชิกออกจากสหกรณ์

ที่ประชุมคณะกรรมการเงินกู้ รับทราบ

3.3.3 เรื่อง รับทราบระเบียบและหลักเกณฑ์เกี่ยวกับการให้กู้สามัญ

อาศัยอำนาจตามข้อบังคับสหกรณ์ออมทรัพย์ครูสระแก้ว จำกัด ข้อ 84 อำนาจหน้าที่ของคณะกรรมการเงินกู้ ให้คณะกรรมการเงินกู้มีอำนาจหน้าที่เกี่ยวกับการอนุมัติเงินกู้แก่สมาชิกตามกฎหมาย ข้อบังคับ ระเบียบ มติและคำสั่งของสหกรณ์ฯ ซึ่งมีระเบียบและมติที่เกี่ยวข้อง ดังต่อไปนี้

ตามระเบียบฯ ว่าด้วยการให้เงินกู้สามัญแก่สมาชิก พ.ศ.2566

ข้อ 12 การพิจารณาวงเงินให้กู้

กรณีสมาชิกกู้เงินสามัญไม่เกินมูลค่าหุ้นที่มีอยู่ในสหกรณ์ คณะกรรมการอาจพิจารณาให้กู้โดยไม่ต้องมีหลักประกันก็ได้แต่ให้กู้ได้ภายในจำนวนไม่เกินร้อยละ 90 ของมูลค่าหุ้นที่มีอยู่ในสหกรณ์

การให้เงินกู้แก่สมาชิกให้คำนึงถึงอายุการเป็นสมาชิก และอายุของสมาชิก ดังนี้

12.1 อายุการเป็นสมาชิก ให้พิจารณาดังนี้

- 12.1.1 อายุการเป็นสมาชิกไม่ถึง 10 ปี กู้ได้ไม่เกิน 3,000,000 บาท
- 12.1.2 อายุการเป็นสมาชิก 10 ปีขึ้นไป กู้ได้ไม่เกิน 4,700,000 บาท

12.2 อายุของสมาชิก ให้พิจารณาดังนี้

- 12.2.1 อายุไม่เกิน 60 ปี บริบูรณ์ กู้ได้สูงสุดไม่เกิน 4,700,000 บาท
- 12.2.2 อายุตั้งแต่ 60 ปี ขึ้นไป กู้ได้สูงสุดไม่เกิน 3,000,000 บาท
- 12.2.3 อายุตั้งแต่ 65 ปี ขึ้นไป กู้ได้สูงสุดไม่เกิน 2,000,000 บาท
- 12.2.4 อายุตั้งแต่ 70 – 75 ปี กู้ได้สูงสุดไม่เกิน 1,000,000 บาท

12.2.5 สมาชิกที่มีอายุตั้งแต่ 75 ปีขึ้นไป ให้มีสิทธิกู้เงินได้ไม่เกินร้อยละ 90 ของมูลค่าหุ้นทั้งหมด เท่านั้น

การกู้ของสมาชิกที่มีอายุตั้งแต่ 60 ปีขึ้นไป ที่ประสงค์ขอกู้สูงกว่าระเบียบนี้

ให้นำเสนอคณะกรรมการเงินกู้ หรือคณะกรรมการ โดยพิจารณาจากเงินได้รายเดือนคงเหลือสุทธิ เงินสวัสดิการ ที่พึงได้รับจากสหกรณ์ ประกันชีวิตกลุ่ม และอื่นๆ ที่เกี่ยวข้อง

ข้อ 13 เกณฑ์การกู้ของสมาชิก

- 13.1 สามารถกู้ได้ไม่เกิน 4,700,000 บาท
- 13.2 สามารถกู้ได้โดยมีเงินได้รายเดือนคงเหลือไม่น้อยกว่าร้อยละ 30

ข้อ 14 เกณฑ์การกู้ของสมาชิกสังกัดโรงเรียนเอกชน พนักงานราชการและพนักงานจ้างตามภารกิจ ที่ประสงค์ขอกู้เงินให้ใช้เกณฑ์ดังนี้

14.1 สมาชิกสังกัดโรงเรียนเอกชน วงเงินกู้สูงสุดไม่เกิน 600,000 บาท ส่งชำระแบบคงยอดไม่เกิน 200 งวด
เว้นแต่สมาชิกที่เข้าใหม่หรือไม่เคยกู้สามัญมาก่อนตั้งแต่ 1 ตุลาคม 2563 เป็นต้นมา

ให้กู้สามัญไม่เกิน 300,000 บาท ส่งชำระแบบคงยอดไม่เกิน 75 งวด ทั้งนี้การชำระหนี้ต้องเสร็จสิ้นอายุไม่เกิน 60 ปี

14.2 สมาชิกตำแหน่งพนักงานราชการ และพนักงานจ้างตามภารกิจ วงเงินกู้สูงสุดไม่เกิน 600,000 บาท ส่งชำระแบบคงยอดไม่เกิน 200 งวด เว้นแต่สมาชิกที่เข้าใหม่หรือไม่เคยกู้สามัญมาก่อนตั้งแต่ 1 ตุลาคม 2563 เป็นต้นมา ให้กู้สามัญไม่เกิน 300,000 บาท ส่งชำระแบบคงยอดไม่เกิน 75 งวด ทั้งนี้การชำระหนี้ต้องเสร็จสิ้นอายุไม่เกิน 60 ปี

14.3 การพิจารณาวงเงินกู้ ให้พิจารณาจากหลักฐานการจ่ายเงินของหน่วยงานที่สมาชิกสังกัดอยู่

14.4 ผู้ค้ำประกันต้องเป็นข้าราชการที่เป็นสมาชิกสหกรณ์

14.5 สมาชิกสังกัดโรงเรียนเอกชน พนักงานราชการและพนักงานจ้างตามภารกิจ ค้ำประกันได้เพียง 1 คน ต่อ 1 สัญญา และในสัญญาเงินกู้ 1 ฉบับ ให้มีสมาชิกสังกัดโรงเรียนเอกชน พนักงานราชการและพนักงานจ้างตามภารกิจ ได้เพียง 1 คนเท่านั้น

14.6 สมาชิกสังกัดโรงเรียนเอกชน พนักงานราชการและพนักงานจ้างตามภารกิจ ที่มีอายุ 55 ปีขึ้นไป ให้มีสิทธิกู้เงินได้ไม่เกินร้อยละ 90 ของมูลค่าหุ้นทั้งหมด

ข้อ 15 เกณฑ์การกู้เงินของสมาชิกที่เป็นลูกจ้างประจำ หรือเจ้าหน้าที่และลูกจ้างสหกรณ์

สมาชิกที่เป็นลูกจ้างประจำ หรือเจ้าหน้าที่และลูกจ้างสหกรณ์ ที่ประสงค์จะขอกู้เงินให้ใช้หลักเกณฑ์ดังต่อไปนี้

15.1 วงเงินกู้สูงสุดไม่เกิน 4,700,000 บาท การส่งชำระให้เป็นไปตามข้อ 18 แห่งระเบียบนี้

15.2 ลูกจ้างประจำ หรือเจ้าหน้าที่และลูกจ้างสหกรณ์ ถ้าอายุงานเหลือไม่เป็นตามระเบียบข้อ 18 ให้พิจารณา ดังนี้

15.2.1 กรณีที่ได้รับเงินบำเหน็จรายเดือน ให้กู้ได้โดยคิดจากเงินได้รายเดือนสุดท้ายลดลง 30 %

15.2.2 กรณีที่ไม่ได้รับเงินบำเหน็จรายเดือนให้อยู่ในดุลยพินิจของคณะกรรมการการเงินกู้หรือคณะกรรมการ เป็นผู้พิจารณาโดยให้คำนึงถึงเงินบำเหน็จ หรือเงินชดเชย หรือเงินอื่นใดที่พึงได้รับจากทางราชการหรือสหกรณ์

15.3 ผู้ค้ำประกันต้องเป็นข้าราชการอย่างน้อย 1 คน

ข้อ 18 การส่งเงินงวดชำระหนี้เงินกู้ ให้คณะกรรมการการเงินกู้หรือคณะกรรมการ พิจารณากำหนดและ
ส่งชำระหนี้เงินกู้แบบคงยอดไม่เกิน 200 งวด

ข้อ 21 หลักประกันสำหรับเงินกู้

21.3 เกณฑ์การค้ำประกันเงินกู้สามัญ

- สมาชิกที่มีเงินได้รายเดือนไม่เกิน 10,000 บาท ค้ำประกันเงินกู้ได้ 4 คน

- สมาชิกที่มีเงินได้รายเดือนตั้งแต่ 10,001 - 15,000 บาท ค้ำประกันเงินกู้ได้ 5 คน

- สมาชิกที่มีเงินได้รายเดือนตั้งแต่ 15,001 - 20,000 บาท ค้ำประกันเงินกู้ได้ 6 คน

- สมาชิกที่มีเงินได้รายเดือนตั้งแต่ 20,001 - 25,000 บาท ค้ำประกันเงินกู้ได้ 7 คน

- สมาชิกที่มีเงินได้รายเดือนตั้งแต่ 25,001 - 30,000 บาท ค่าประกันเงินกู้ได้ 8 คน
- สมาชิกที่มีเงินได้รายเดือนตั้งแต่ 30,001 - 35,000 บาท ค่าประกันเงินกู้ได้ 9 คน
- สมาชิกที่มีเงินได้รายเดือนตั้งแต่ 35,001 ขึ้นไป ค่าประกันเงินกู้ได้ 10 คน

การคำนวณสิทธิการค้ำประกัน สมาชิก 1 คน ค่าประกันเงินกู้สามัญได้คนละไม่เกิน 500,000 บาท

ต่อ 1 สัญญา แต่การค้ำประกันต้องร่วมรับผิดชอบตามจำนวนเงินที่ได้รับอนุมัติให้กู้ในสัญญาฉบับนั้น **สมุดเงินฝากค้ำประกันเงินกู้สามัญ**

สมาชิกที่กู้สามัญจะต้องมีเงินค้ำประกันและเงินฝากรวมกันไม่น้อยกว่าร้อยละ 25 หากสมาชิกมีเงินค้ำประกันและเงินฝากรวมกันไม่ครบตามที่สหกรณ์กำหนด สหกรณ์จะหักจากเงินกู้และนำฝากเข้าบัญชีออมทรัพย์เพื่อค้ำประกันเงินกู้สามัญ อัตราดอกเบี้ยเงินฝากให้เป็นไปตามประกาศของสหกรณ์ ณ เวลานั้น ปีละ 4 ครั้ง ในวันที่ 28-29 กุมภาพันธ์ ,31 พฤษภาคม 31 สิงหาคม และ 30 พฤศจิกายน ของทุกปี โดยสหกรณ์จะโอนดอกเบี้ยเข้าบัญชีที่สมาชิกใช้รับเงินปันผลและเงินเฉลี่ยคืนในวันทำการวันแรกถัดจากวันที่ครบกำหนดจ่ายดอกเบี้ย และสมาชิกจะเบิกถอนเพื่อหักลบ กลบหนี้เงินกู้ที่มีอยู่กับสหกรณ์ได้เมื่อลาออกราชการ หรือเกษียณอายุราชการ หรือลาออกจากการเป็นสมาชิกหรือถูกให้ออกจากสหกรณ์ หรือเบิกถอนโดยให้อยู่ในดุลยพินิจของประธานกรรมการ

มติที่ประชุมคณะกรรมการดำเนินการ ชุดที่ 29 ในการประชุมครั้งที่ 4 / 2565 วันที่ 23 กุมภาพันธ์ 2565 มีมติสรุปเกณฑ์การกู้สามัญดังนี้

1. สมาชิกกู้สามัญได้ไม่เกิน 4,700,000 บาท
2. สมาชิกผู้กู้ต้องมีเงินได้รายเดือนคงเหลือสุทธิไม่น้อยกว่าร้อยละ 30
3. สมาชิกที่ส่งงวดชำระสูงกว่า 200 งวด ก่อนระเบียบนี้ถือใช้ให้ลดงวดชำระลงจากสัญญาเดิม ทุกครั้งที่มีการขอกู้ใหม่ไม่น้อยกว่า 5 งวด จนกว่าจะเข้าสู่เกณฑ์ 200งวด

ข้อมูลเพิ่ม

1. มติคณะกรรมการดำเนินการชุดที่ 28 ครั้งที่ 5 / 2564 กรณีสมาชิกที่ขอกู้และเงินเดือนเหลือไม่ถึง 30 % ต้องชำระไม่น้อยกว่า 6 งวด(เดือน) มติที่ประชุมคณะกรรมการดำเนินการ ชุดที่ 30 ครั้งที่ 6 / 2566 วันที่ 23 พฤษภาคม พ.ศ. 2566 ยกเลิกกรณีสมาชิกที่ขอกู้และเงินเดือนเหลือไม่ถึง 30 % ต้องชำระไม่น้อยกว่า 6 งวด(เดือน) **เป็นต้องชำระไม่น้อยกว่า 2 งวด(เดือน)**
2. มติที่ประชุมคณะกรรมการดำเนินการ ชุดที่ 29 ครั้งที่ 11 / 2565 วันที่ 29 สิงหาคม 2565 กำหนดกรณีสมาชิกที่ผิดนัดชำระหนี้ต้องชำระหนี้ให้เสร็จสิ้นไม่น้อยกว่า 3 งวดเดือน จึงจะสามารถกู้ใหม่ เช่น มียอดค้างในเดือน มิถุนายน 2565 ชำระเสร็จในเดือนสิงหาคม 2565 สามารถกู้เงินทุกประเภทได้ตั้งแต่วันที่ 1 ตุลาคม 2565
3. กรณีสมาชิกที่เงินเหลือไม่ถึง 30 % ให้กู้สามัญได้ไม่เกินยอดเดิม

เงินกู้วิทย์ฐานะ

ข้อ 5 วงเงินกู้

- สมาชิกที่ได้รับเงินวิทย์ฐานะชำนาญการ กู้ได้ไม่เกิน 400,000 บาท
- สมาชิกที่ได้รับเงินวิทย์ฐานะ และเงินประจำตำแหน่งชำนาญการพิเศษ กู้ได้ไม่เกิน 500,000 บาท
- สมาชิกที่ได้รับเงินวิทย์ฐานะ และเงินประจำตำแหน่งฯ เชี่ยวชาญ กู้ได้ไม่เกิน 600,000 บาท

ข้อ 6 ส่งชำระหนี้เงินกู้เสร็จสิ้นไม่เกิน 240 งวด หรือไม่เกินวันที่ 30 กันยายน ของปีที่เกษียณอายุราชการ หรือปฏิบัติหน้าที่ทางราชการ และต้องมีเงินได้รายเดือนคงเหลือไม่น้อยกว่าร้อยละ 30

ข้อ 7 การกู้เงินตามระเบียบนี้ต้องมีผู้ค้ำประกัน 2 คน และผู้ค้ำประกันจะต้องเป็นข้าราชการอย่างน้อย 1 คน (สมาชิก 1 คน สามารถค้ำประกันได้ 2 สัญญา)

ข้อ 8 ผู้กู้ต้องทำประกันชีวิตในตามวงเงินที่ได้รับอนุมัติให้กู้ซึ่งสหกรณ์จะหักค่าเบี้ยประกันจากเงินกู้ที่สมาชิกได้รับ โดยสหกรณ์เป็นผู้รับประโยชน์เพื่อชำระหนี้ส่วนที่เหลือจ่ายคืนแก่ผู้รับโอนประโยชน์ที่ผู้กู้แสดงเจตจำนงไว้กับสหกรณ์

ข้อ 9 อัตราดอกเบี้ย ร้อยละ 4.75 บาท / ปี

ข้อ 10 ในกรณีอย่างหนึ่งอย่างใด ดังต่อไปนี้ ให้ถือว่าเงินกู้เป็นอันถึงกำหนดส่งคืนโดยสิ้นเชิงพร้อมทั้งดอกเบี้ยไปทันทีโดยมิพักคำนึงถึงกำหนดเวลาที่ให้ไว้ และให้คณะกรรมการจัดการเรียกคืนโดยมิช้า

- 10.1 เมื่อผู้กู้ออกจากสหกรณ์ไม่ว่าเพราะเหตุใดๆ
- 10.2 เมื่อปรากฏต่อคณะกรรมการว่าผู้กู้นำเงินกู้ไปใช้ผิดความมุ่งหมายที่ให้เงินกู้ขึ้น
- 10.3 เมื่อคณะกรรมการเห็นว่าหลักประกันสำหรับเงินกู้เกิดบกพร่อง และผู้กู้มิได้

จัดการแก้ไขให้คืนดีภายในระยะเวลาที่คณะกรรมการ กำหนด

10.4 เมื่อผู้กู้ค้างส่งเงินงวดชำระหนี้ ผู้ค้ำประกันจะต้องรับผิดชอบชำระหนี้แทนผู้กู้

ข้อ 11 ผู้กู้หรือผู้ค้ำประกัน ต้องรับผูกพันว่าถ้าตนประสงค์ขอลาออก โอน หรือย้ายจากราชการ หรือ

งานประจำตามข้อบังคับ ข้อ 32 (2) จะต้องแจ้งเป็นหนังสือให้สหกรณ์ ทราบ และจัดการชำระหนี้สิ้นซึ่งตนมีอยู่ต่อสหกรณ์ ให้เสร็จสิ้นเสียก่อน แล้วจึงขอลาออก หรือย้ายจากราชการ หรืองานประจำนั้นได้เว้นแต่กรณีที่ยังเป็นสมาชิกอยู่ตามข้อบังคับ ข้อ 44

ข้อ 12 มติของคณะกรรมการดำเนินการถือเป็นที่สุด

ข้อ 10 ในกรณีอย่างหนึ่งอย่างใด ดังต่อไปนี้ ให้ถือว่าเงินกู้เป็นอันถึงกำหนดส่งคืนโดยสิ้นเชิงพร้อมทั้งดอกเบี้ยไปทันทีโดยมิพักคำนึงถึงกำหนดเวลาที่ให้ไว้ และให้คณะกรรมการจัดการเรียกคืนโดยมิช้า

- 10.1 เมื่อผู้กู้ออกจากสหกรณ์ไม่ว่าเพราะเหตุใดๆ
- 10.2 เมื่อปรากฏต่อคณะกรรมการว่าผู้กู้นำเงินกู้ไปใช้ผิดความมุ่งหมายที่ให้เงินกู้ขึ้น
- 10.3 เมื่อคณะกรรมการเห็นว่าหลักประกันสำหรับเงินกู้เกิดบกพร่อง และผู้กู้มิได้

จัดการแก้ไขให้คืนดีภายในระยะเวลาที่คณะกรรมการ กำหนด

10.4 เมื่อผู้กู้ค้างส่งเงินงวดชำระหนี้ ผู้ค้ำประกันจะต้องรับผิดชอบชำระหนี้แทนผู้กู้

ข้อ 11 ผู้กู้หรือผู้ค้ำประกัน ต้องรับผูกพันว่าถ้าตนประสงค์ขอลาออก โอน หรือย้ายจากราชการ หรืองานประจำตามข้อบังคับ ข้อ 32 (2) จะต้องแจ้งเป็นหนังสือให้สหกรณ์ ทราบ และจัดการชำระหนี้สิน ซึ่งตนมีอยู่ต่อสหกรณ์ ให้เสร็จสิ้นเสียก่อน แล้วจึงขอลาออก หรือย้ายจากราชการ หรืองานประจำนั้นได้วัน แต่กรณีที่ยังเป็นสมาชิกอยู่ตามข้อบังคับ ข้อ 44

ข้อ 12 มติของคณะกรรมการดำเนินการถือเป็นที่สุด

การกู้ยืมยืมใหม่ ต้องส่งชำระ 3 งวดเดือนในการประชุมคณะกรรมการดำเนินการ ชุดที่ 29 ครั้งที่ 15 / 2565 วันที่ 23 พฤศจิกายน 2565 ที่ประชุมมีมติกรณีกู้ยืมยืมแล้วอายัดเงินปันผลและเงินเฉลี่ยคืนให้กู้ได้ไม่เกิน 250,000 บาทหรือไม่เกินยอดกู้เดิม

ในการประชุมคณะกรรมการดำเนินการ ชุดที่ 30 ครั้งที่ 8 / 2566 วันที่ 25 กรกฎาคม พ.ศ.2566

ที่ประชุมมีมติอนุมัติให้สมาชิกที่มีเงินได้รายเดือนเหลือไม่ถึง 30 % ให้กู้ยืมยืมในวงเงินไม่เกิน 300,000 บาท

มติที่ประชุมคณะกรรมการดำเนินการ ชุดที่ 31 ในการประชุมครั้งที่ 8 / 2567 วันที่ 25 กรกฎาคม พ.ศ. 2567 ยกเลิกมติในการประชุมคณะกรรมการดำเนินการ ชุดที่ 29 ครั้งที่ 15 / 2565 วันที่ 23 พฤศจิกายน 2565 ที่ประชุมมีมติกรณีกู้ยืมยืมแล้วอายัดเงินปันผลและเงินเฉลี่ยคืนให้กู้ได้ไม่เกิน 250,000 บาทหรือไม่เกินยอดกู้เดิม

สวัสดิการ ATM ดำรงชีพ

ระเบียบสหกรณ์ออมทรัพย์ครูสระแก้ว จำกัด ว่าด้วย “ การให้เงินกู้สวัสดิการ เอ ที เอ็ม เพื่อดำรงชีพ พ.ศ. 2565 ”

ข้อ 5 เงินกู้สวัสดิการ เอ ที เอ็ม เพื่อดำรงชีพ เป็นเงินกู้ที่จะให้แก่สมาชิกเฉพาะกรณีเพื่อการอันจำเป็น หรือมีประโยชน์ต่างๆ ตามที่คณะกรรมการเห็นสมควร แต่จะให้เงินกู้เพื่อการสุ่ยสุ่รายหรือเก็งกำไรไม่ได้

ข้อ 6 สหกรณ์ฯ จะให้เงินกู้สวัสดิการ เอ ที เอ็ม เพื่อดำรงชีพ ดังนี้

6.1 เป็นสมาชิกสหกรณ์ฯ ที่มีเงินได้รายเดือนประจำจังหวัดสระแก้ว

6.1 เป็นข้าราชการ หรือลูกจ้างประจำ

6.3 วงเงินกู้ กู้ได้สูงสุดไม่เกิน 300,000.- บาท

6.4 เงินกู้สวัสดิการ เอ ที เอ็ม เพื่อดำรงชีพ เมื่อรวมกับเงินกู้สามัญแล้ว ต้องมีวงเงินกู้ไม่เกินจำนวน 5,000,000.- บาท

6.5 สมาชิกต้องมีเงินได้รายเดือนคงเหลือสุทธิไม่น้อยกว่าร้อยละ 30 %

ข้อ 7 สมาชิกสามารถเปลี่ยนวงเงินกู้สวัสดิการ เอ ที เอ็ม เพื่อดำรงชีพ ได้ปีละ 1 ครั้ง

ข้อ 8 หลักประกันสำหรับเงินกู้สวัสดิการ เอ ที เอ็ม เพื่อดำรงชีพ ตามระเบียบนี้ ให้มีผู้ค้ำประกัน สัญญาละ 1 คน สิทธิการค้ำประกันของสมาชิกให้ค้ำได้ 1 คน ต่อ 1 สัญญา เท่านั้น

ข้อ 9 ให้ผู้กู้ส่งคืนเงินกู้สวัสดิการ เอ ที เอ็ม เพื่อดำรงชีพ พร้อมด้วยดอกเบี้ยภายในวันสิ้นเดือนเป็นงวดรายเดือน รวมทั้งสิ้นไม่เกิน 200 งวด ทั้งนี้ไม่มีการผ่อนผันเวลาแต่อย่างใดอีก ข้อ 10 ให้เรียกดอกเบี้ยเงินกู้สวัสดิการ เอ ที เอ็ม เพื่อดำรงชีพ ในอัตราตามประกาศของสหกรณ์ แต่ไม่เกินอัตราที่กระทรวงการคลังกำหนด

มติที่ประชุมคณะกรรมการดำเนินการ ชุดที่ 29 ครั้งที่ 8 / 2565 วันที่ 25 พฤษภาคม 2565

- 1. กรณีเงินเดือนเหลือไม่ถึง 30 % มอบประธานเป็นผู้พิจารณาอนุมัติในวงเงินไม่เกิน 50,000 บาท และให้มีการปรับปรุงระเบียบการให้กู้ ATM ดำรงชีพในกรณีเงินเหลือไม่ถึง 30 %
- 2. หากสมาชิกที่เงินเหลือไม่ถึง 30 % แต่มีความประสงค์ขอกู้เกิน 50,000 บาท ให้นำเสนอคณะกรรมการเงินกู้ หรือคณะกรรมการดำเนินการ พิจารณาโดยมีหลักเกณฑ์ดังนี้
 - 2.1 กรณีหักตามระเบียบแล้วเงินเหลือ 50 % ขึ้นไปให้กู้ได้ไม่เกิน 250,000 บาท
 - 2.2 กรณีหักตามระเบียบแล้วเงินเหลือไม่ถึง 30 % ให้กู้ได้ไม่เกิน 200,000 บาท
- 3.การกู้ ATM ดำรงชีพ เมื่อรวมกับเงินกู้สามัญแล้วต้องไม่เกิน 5 ล้านบาท

มติที่ประชุมคณะกรรมการดำเนินการ ชุดที่ 29 ครั้งที่ 10 / 2565 วันที่ 21 กรกฎาคม 2565

- กรณี ฉ.ฉ. และ ATM ดำรงชีพ สมาชิกสามารถใช้ได้เพียงประเภทเดียวเท่านั้น
- มติที่ประชุมคณะกรรมการดำเนินการชุดที่ 31 ครั้งที่ 4 / 2567 วันที่ 27 มีนาคม 2567 ให้ยกเลิกมติที่ประชุมคณะกรรมการดำเนินการ ชุดที่ 29 ครั้งที่ 10 / 2565 วันที่ 21 กรกฎาคม 2565 กรณี ฉ.ฉ. และ ATM ดำรงชีพ สมาชิกสามารถใช้ได้เพียงประเภทเดียวเท่านั้น เป็นกรณีฉุกเฉิน แล้วสามารถกู้สวัสดิการ ATM ได้อีกโดยต้องมีเงินเหลือไม่น้อยกว่าร้อยละ 30 มีผลตั้งแต่วันที่ 1 เมษายน 2567
- มติที่ประชุมคณะกรรมการดำเนินการ ชุดที่ 29 ครั้งที่ 11 / 2565 วันที่ 29 สิงหาคม 2565 ที่ประชุมมีมติกำหนดกรณีสมาชิกที่ผิติดชำระหนี้ต้องชำระหนี้ให้เสร็จสิ้นไม่น้อยกว่า 3 งวดเดือน จึงจะสามารถกู้ใหม่ได้ เช่นมียอดค้างในเดือน มิถุนายน 2565 ชำระเสร็จในเดือนสิงหาคม 2565 สามารถกู้เงินทุกประเภทได้ตั้งแต่เดือนพฤศจิกายน 2565
 - มติที่ประชุมคณะกรรมการชุดที่ 29 ในการประชุมครั้งที่ 14 วันที่ 23 พฤศจิกายน 2565 สมาชิกที่ถูกอายัดปันผลและเงินเฉลี่ยคืน ให้กู้วิทย์ฐานะได้ไม่เกิน 250,000 บาท (เงินต้องเหลือ 30%)ตามระเบียบสหกรณ์ออมทรัพย์ครูสระแก้ว จำกัด ว่าด้วย “ การให้เงินกู้สวัสดิการ เอ ที เอ็ม เพื่อดำรงชีพ พ.ศ. 2565” ที่ประชุมคณะกรรมการเงินกู้ รับทราบ

3.3.4 เรื่อง รับทราบประเภทเงินกู้

ณ วันที่ 30 พฤศจิกายน พ.ศ.2567 สหกรณ์ออมทรัพย์ครูสระแก้ว จำกัด มีเงินกู้ทั้งสิ้น 15 ประเภท โดยมีรายละเอียดดังต่อไปนี้

ประเภทเงินกู้	วงเงินกู้ (บาท)	สงชำระ (งวด)	อัตรา ดอกเบี้ย	จำนวนเงินกู้
1. เงินกู้สามัญ	4,700,000.00	200	5.00	9,688,896,289.33
2. เงินกู้เพื่อเหตุฉุกเฉิน	100,000.00	20	5.00	25,268,900.00

ประเภทเงินกู้	วงเงินกู้ (บาท)	ส่งชำระ (งวด)	อัตรา ดอกเบี้ย	จำนวนเงินกู้
3. เงินกู้สวัสดิการเพื่อความมั่นคงฯ	300,000.00	เฉพาะดอกเบี้ย	6.25	841,200,000.00
4. เงินกู้โครงการแก้ไขปัญหาน้ำสิ้นแก่สมาชิก	5,000,000.00	200	5.00	27,333,713.38
5. เงินกู้เพื่อช่วยเหลือผู้ค้าประกัน	600,000.00	200	1.00	6,055,902.20
6. เงินกู้สวัสดิการเพื่อชำระหนี้บัตรเครดิต	300,000.00	120	5.25	6,635,169.68
7. เงินกู้สวัสดิการประกันชีวิตกลุ่ม	50,000.00	ชำระครั้งเดียว วันจ่ายเงินปันผล	5.50	2,679,144.00
8.- เงินกู้โครงการสามัญพิเศษ (ลดส่งเงินต้น)(คต.) - เงินกู้โครงการสามัญพิเศษ(คส.)	300,000.00 200,000.00	เฉพาะดอกเบี้ย	5.25	19,800,000.00
9. เงินกู้สวัสดิการโครงการอาชีพเสริม	100,000.00	60	3.50	4,861,206.68
10.เงินกู้สวัสดิการ เอทีเอ็มดำรงชีพ (สด)	300,000.00	200	5.00	78,700,676.30
11. เงินกู้วิทย์ฐานะ	400,000.00 ถึง 600,000.00	240 ไม่เกินเกษียณอายุ ราชการ	4.75	439,685,931.85
12. เงินกู้สวัสดิการ ช.พ.ค.(צר)	300,000.00	120	5.25	1,242,500.00
13. เงินกู้โครงการแก้ไขปัญหาน้ำสิ้นนอกระบบ(รน)	100,000.00	48	4.00	150,000.00
14.เงินกู้โครงการรวมหนี้ปันสุข (รป)	6,500,000.00	360	5.00	1,771,066,374.50
15.เงินกู้โครงการสวัสดิการพิเศษโครงการรวมหนี้ปันสุข (สร)	1,500,000.00	200	5.00	19,211,921.30

*หมายเหตุ.- จำนวนเงินกู้ไม่รวมลูกหนี้ขาดสมาชิกภาพ จำนวน 85,410,288.24 บาท

ที่ประชุมคณะกรรมการเงินกู้ รับทราบ

3.3.5 เรื่อง รับทราบการจ่ายเงินกู้สามัญโดยใช้บุคคลค่าประกัน

ตามที่คณะกรรมการดำเนินการชุดที่ 15 ในการประชุมครั้งที่ 2 / 2551 วันที่ 14 กุมภาพันธ์ พ.ศ. 2551 มีมติให้มีการอนุมัติและจ่ายเงินกู้ให้แก่สมาชิกที่ยื่นคำขอกู้และสัญญาเรียบร้อยได้ทุกวันและรายงานให้คณะกรรมการเงินกู้และคณะกรรมการดำเนินการ ในระหว่างวันที่ 1 - 31 ธันวาคม พ.ศ.2567 ฝ่ายจัดการได้จ่ายเงินกู้สามัญโดยใช้บุคคลค่าประกันมีรายละเอียดดังนี้

เงินกู้สามัญ	จำนวนราย	ยอดกู้	หนี้เดิม	ดอกเบี้ยรับล่วงหน้า	ประกัน	เงินฝากค้ำฯ	ยอดจ่าย
โอนธนาคาร (20)	126	301,985,000.00	278,476,004.03	62,842.19	20,693.00	1,905,100.00	21,520,360.78
โอนภายใน (20)	1	2,630,000.00	2,430,046.69	737.53	156.00	13,500.00	185,559.78
โอนธนาคาร (23)	94	96,630,000.00	69,815,066.50	69,089.48	35,961.00	5,663,390.00	21,046,493.02
โอนภายใน (23)	0	0	0	0	0	0	0
รวม	221	401,245,000.00	350,721,117.22	132,669.20	56,810.00	7,581,990.00	42,752,413.58

ที่ประชุมคณะกรรมการเงินกู้ รับทราบ

3.3.6 เรื่อง รับทราบการจ่ายเงินกู้สามัญโดยใช้หุ้นค่าประกัน

ในระหว่าง วันที่ 1 - 31 ธันวาคม พ.ศ. 2567 ประธานกรรมการได้อนุมัติให้สมาชิกกู้สามัญโดยใช้หุ้นค่าประกัน ดังรายละเอียด

เงินกู้สามัญ	จำนวนราย	ยอดกู้	หนี้เดิม	ดอกเบี้ยรับล่วงหน้า	ยอดจ่าย
โอนธนาคาร (21)	5	2,380,000.00	266,181.49	3,676.78	2,110,141.73
โอนภายใน (21)	0	0.00	0.00	0.00	0.00
รวม	5	2,380,000.00	266,181.49	3,676.78	2,110,141.73

ที่ประชุมคณะกรรมการเงินกู้ รับทราบ

3.3.7 เรื่อง รับทราบการจ่ายเงินกู้วิทยฐานะ

ในระหว่าง วันที่ 1 – 31 ธันวาคม พ.ศ.2567 ประธานกรรมการได้อนุมัติให้สมาชิก

กู้เงินวิทยฐานะดังรายละเอียด

เงินกู้วิทยฐานะ	จำนวนราย	ยอดกู้	หนี้เดิม	ดอกเบี้ยรับล่วงหน้า	ประกัน	ยอดจ่าย
โอนธนาคาร (36)	57	23,609,000.00	16,407,967.12	16,260.34	10,902.00	7,173,870.54
โอนภายใน (36)	1	350,000.00	246,338.12	376.69	195.00	246,338.12
รวม	58	23,959,000.00	16,654,305.24	16,637.03	11,097.00	7,420,208.66

ที่ประชุมคณะกรรมการเงินกู้ รับทราบ

3.3.8 เรื่อง รับทราบการจ่ายเงินกู้สวัสดิการรวมหนี้ปันสุข(50)

ในระหว่าง วันที่ 1 – 31 ธันวาคม พ.ศ. 2567 คณะกรรมการเงินกู้และคณะกรรมการดำเนินการ

ได้อนุมัติให้สมาชิก ดังรายละเอียด

เงินกู้สวัสดิการพิเศษ	จำนวนราย	ยอดกู้	หนี้เดิม	รายจ่าย		ยอดจ่าย
				ค.บ.รับล่วงหน้า	ประกัน	
โอนธนาคาร (50)	2	8,510,000.00	8,440,356.10	4,650.26	0	64,993.64
โอนภายใน (50)						
รวม	2	8,510,000.00	8,440,356.10	4,650.26	0	64,993.64

ที่ประชุมคณะกรรมการเงินกู้ รับทราบ

3.3.9 เรื่อง รับทราบสมาชิกส่งค่าขอกู้สามัญประจำเดือน ธันวาคม 2567

ประจำเดือนธันวาคม 2567 สมาชิกส่งค่าขอกู้สามัญโดยมีรายละเอียดดังนี้

จำนวน (ราย)	ยอดกู้	หนี้เดิม	ดอกเบี้ย	ประกัน	เงินฝากค้ำฯ	ได้รับเงิน
211	368,230,000.00	321,876,316.66	74,369.38	46,360.00	7,131,990.00	39,100,963.96
รวม	368,230,000.00	321,876,316.66	74,369.38	46,360.00	7,131,990.00	39,100,963.96

ที่ประชุมคณะกรรมการเงินกู้ รับทราบ

3.3.10 เรื่อง รับทราบผลการพิจารณาคำขอกู้สามัญโดยใช้หุ้นค้ำประกัน กรณีส่งชำระไม่ครบ 2 งวด

ประจำเดือน มกราคม 2568 มีสมาชิก ที่อายุเกิน 60 ปี มีความประสงค์ขอกู้สูงกว่าระเบียบ สหกรณ์ออมทรัพย์ครูสระแก้ว จำกัด ว่าด้วยการให้เงินกู้สามัญแก่สมาชิก พ.ศ. 2566 จำนวน 1 ราย

ตามระเบียบฯ ว่าด้วยการให้เงินกู้สามัญแก่สมาชิก พ.ศ.2566

ข้อ 12 การพิจารณาวงเงินให้กู้

กรณีสมาชิกกู้เงินสามัญไม่เกินมูลค่าหุ้นที่มีอยู่ในสหกรณ์ คณะกรรมการอาจพิจารณาให้กู้โดยไม่ต้องมีหลักประกันก็ได้แต่ให้กู้ได้ภายในจำนวนไม่เกินร้อยละ 90 ของมูลค่าหุ้นที่มีอยู่ในสหกรณ์

ลำดับที่	ชื่อ - นามสกุล	อายุ	ขอกู้(บาท)	หนี้เดิม(บาท)	เงินเดือนเหลือ %
1	นายวิโรจน์ ปริญญาวัฒน์ ชำระหนี้	70 ปี 2 เดือน	<u>1,200,000.00</u> ส่งชำระ 0 งวด <u>0-196-196</u> เติมกู้หุ้น <u>400,000.00</u>	400,000.00 ได้รับเงิน 797,095.74	65.91

ข้อมูลเพิ่มเติม

ลำดับที่	เงินเดือน (บาท)	หุ้น+เงินฝากค้ำฯ เมื่ออายุ 75 ปี (บาท)	สวัสดิการสมาชิก (บาท)	สวัสดิการความมั่นคง(บาท)	รวมเงินที่ได้รับจากสหกรณ์ (บาท)	ส่งสหกรณ์เดือนละ
1	บำนาญ 36,594.18	1,477,110.00	265,000.00	600,000.00	2,342,110.00	<u>12,062.50</u> <u>อื่นๆ 413.05</u> <u>รวม 12,475.55</u>

อายุ 70 ปี 2 เดือน - 75 ปี = 4 ปี 10 เดือน = (4 * 12) + 10 = 58 เดือน

หุ้น อายุ 75 ปี = 1,500 * 58 = 87,000.00 + 1,390,110.00 (หุ้นปัจจุบัน) = 1,477,110.00 บาท

อายุ 75 ปี มีหนี้เหลือ = 938,178.41 บาท

มติที่ประชุมคณะกรรมการเงินกู้ อนุมัติ

3.3.11 เรื่อง รับทราบผลการพิจารณาคำขอกู้สามัญกรณีสมาชิกที่เงินเหลือเกิน 30 % กู้สามัญ เกินสิทธิ์

ประจำเดือน มกราคม 2568 มีสมาชิก ที่อายุเกิน 60 ปี มีความประสงค์ขอกู้สูงกว่าระเบียบ
สหกรณ์ออมทรัพย์ครูสระแก้ว จำกัด ว่าด้วยการให้เงินกู้สามัญแก่สมาชิก พ.ศ. 2566 จำนวน 1 ราย
ดังรายละเอียด

ลำดับที่	ชื่อ - นามสกุล	อายุ	ขอกู้(บาท)	หนี้เดิม(บาท)	เงินเดือนเหลือ %
1	นายไพฑูรย์ นามเมืองปักข์ ชำระหนี้ออมสิน	67 ปี 6 เดือน	3,800,000.00 ส่งชำระ 3 งวด <u>3-200-199</u> เดิมกู้ <u>3,600,000.00</u>	3,565,504.89 เงินฝากค้ำ 38,000.00 ได้รับเงิน 196,495.11	-7.09

ข้อมูลเพิ่มเติม

ลำดับ ที่	เงินเดือน (บาท)	หุ้น+เงินฝากค้ำ ฯเมื่ออายุ 80 ปี (บาท)	สวัสดิการ สมาชิก(บาท)	สวัสดิการ ความ มั่นคง(บาท)	รวมเงินที่ได้รับ จากสหกรณ์ (บาท)	ส่งสหกรณ์เดือนละ
1	บำนาญ 48,704.80	1,175,000.00	255,000.00	0.00	1,430,000.00	<u>30,612.50</u> <u>อื่นๆ 21,545.19</u> <u>รวม 52,157.69</u> <u>(3,452.89)</u>

อายุ 67 ปี 6 เดือน - 80 ปี = 12 ปี 6 เดือน = $(12 * 12) + 6 = 150$ เดือน

หุ้น อายุ 80 ปี = $1,500 * 150 = 225,000 + 908,000$ (หุ้นปัจจุบัน) + 42,000 (เงินฝากค้ำฯ) =

1,175,000.00 บาท

อายุ 80 ปี มีหนี้เหลือ= 1,643,217.27 บาท

ข้อมูลเพิ่มเติม

- ค่างชำระยอดออมสิน จำนวน 85,668.44 บาท
- ปีบัญชี 2567 ได้รับเงินปันผลเฉลี่ยคืน จำนวน 57,757.48 บาท
- ประวัติการกู้ยืมย้อนหลัง
 - เงินกู้สามัญ 9/2/2567 ยอดกู้ 3,500,000.00 บาท จำนวน 639,147.36 บาท
 - เงินกู้สามัญ 13/5/2567 ยอดกู้ 3,600,000.00 บาท จำนวน 94,268.46 บาท
 - เงินกู้สามัญ 11/9/2567 ยอดกู้ 3,600,000.00 บาท จำนวน 40,322.01 บาท

มติที่ประชุมคณะกรรมการเงินกู้ ให้ประธานสมาชิกคณะกรรมการเงินกู้อนุมัติเงินกู้ยอดเดิม 3,600,000.00 บาท
หรือหากประสงค์กู้เพิ่มยอด 3,800,000.00 บาท จะต้องนำเสนอที่ประชุม
คณะกรรมการดำเนินการ

3.3.12 เรื่อง รับทราบผลการพิจารณาคำขอกู้สามัญกรณีลูกจ้างประจำ

ประจำเดือน มกราคม 2568 มีลูกจ้างประจำส่งคำขอกู้สามัญ จำนวน 1 ราย

ข้อมูลเพิ่ม

ตามระเบียบฯ ว่าด้วยการให้เงินกู้สามัญแก่สมาชิก พ.ศ.2566

ข้อ 15 เกณฑ์การกู้เงิน ของสมาชิกที่เป็นลูกจ้างประจำ หรือเจ้าหน้าที่ และลูกจ้างสหกรณ์ สมาชิกที่เป็นลูกจ้างประจำหรือเจ้าหน้าที่และลูกจ้างสหกรณ์ที่ประสงค์จะขอกู้เงินให้ใช้

หลักเกณฑ์ดังต่อไปนี้

15.1 วงเงินกู้สูงสุดไม่เกิน 4,700,000 บาท การส่งชำระให้เป็นไปตาม ข้อ 18 แห่งระเบียบนี้

15.2 ลูกจ้างประจำหรือเจ้าหน้าที่และลูกจ้างสหกรณ์ ถ้าอายุงานเหลือไม่เป็นไปตามระเบียบ

ข้อ 18 ให้พิจารณา ดังนี้

15.2.1 กรณีที่ได้รับเงินบำเหน็จรายเดือนให้กู้ได้โดยคิดจากเงินได้รายเดือนสุดท้ายลดลง 30%

15.2.2 กรณีที่ไม่ได้รับเงินบำเหน็จรายเดือนให้อยู่ในดุลยพินิจของคณะกรรมการเงินกู้ หรือคณะกรรมการ เป็นผู้พิจารณาโดยให้คำนึงถึงเงินบำเหน็จ หรือเงินชดเชย หรือเงินอื่นใดที่จะได้รับจากทางราชการหรือสหกรณ์

15.3 ผู้ค้ำประกันต้องเป็นข้าราชการที่เป็นสมาชิกสหกรณ์ อย่างน้อย 1 คน

ลำดับที่	ชื่อ - นามสกุล	อายุตัว / อายุงาน	ขอกู้(บาท)	หนี้เดิม(บาท)	เงินเดือนเหลือ %
1	นายสมเดช แก้วอุดม ชำระหนี้	57 ปี 7 เดือน	800,000.00 ส่งชำระ 10 งวด 10-254-247 เดิมกู้ 750,000.00	733,035.67 <u>ได้รับเงิน</u> 66,964.33	37.76

ข้อมูลเพิ่ม

ลำดับที่	เงินเดือน (บาท)	หุ้น + เงินฝากค้ำฯ อายุ 75 ปี	สวัสดิการสมาชิก (บาท)	สวัสดิการความมั่นคง(บาท)	รวมเงินที่ได้รับจากสหกรณ์ (บาท)	ส่งสหกรณ์เดือนละ
1	ปัจจุบัน 37,130.00 เกษียณ 38,440.00 บำนาญ <u>26,908.00</u>	601,000.00	215,000.00	0.00	816,000.00	<u>6,700.00</u> <u>อื่นๆ 16,408.13</u> <u>รวม 23,108.13</u>

อายุ 57 ปี 7 เดือน - 75 ปี = 17 ปี 5 เดือน = (17 * 12) + 5 = 209 เดือน

หุ้น,เงินฝาก อายุ 75 ปี = 1,500 * 209 = 313,500 + 287,500 (หุ้นปัจจุบัน) = 601,000.00 บาท

อายุ 75 ปี มีหนี้เหลือ = 179,705.34 บาท

มติที่ประชุมคณะกรรมการเงินกู้ อนุมัติ

3.3.13 เรื่อง รับทราบผลการพิจารณาสมาชิกขอกู้สามัญเงินเหลือไม่ถึง 30%

ข้อมูลเพิ่ม (ตามมติคณะกรรมการดำเนินการชุดที่ 30 ครั้งที่ 6 / 2566 วันที่ 23 พฤษภาคม พ.ศ. 2566 ยกเลิกมติคณะกรรมการดำเนินการ ชุดที่ 28 ครั้งที่ 5 / 2564 กรณีสมาชิกที่ขอกู้และเงินเดือนเหลือไม่ถึง 30 % ต้องชำระ ไม่น้อยกว่า 2 งวด(เดือน) และ กรณีสมาชิกที่เงินเหลือ ไม่ถึง 30 % ให้กู้สามัญ ได้ไม่เกินยอดเดิม

3.3.13.1 เรื่อง รับทราบผลการพิจารณาสมาชิกขอกู้สามัญเงินเหลือไม่ถึง 30 % กู้ไม่เกิน ยอดเดิม/กู้ใหม่

ประจำเดือน มกราคม 2568 มีสมาชิกขอกู้สามัญเงินเดือนเหลือไม่ถึง 30 % ดังรายละเอียด

ที่	รายการ	จำนวนคน	ยอดกู้	หนี้เดิม	รายการหัก	ได้รับเงิน
1	รวมวิทยฐานะไม่ถึง 30%	8	20,150,000.00	19,887,737.99	0.00	262,262.01
2	รวมวิทยฐานะถึง 30%	15	46,690,000.00	45,978,243.14	3,744.00	708,012.86
3	เกษียณเงินเหลือไม่ถึง 30%	0	0.00	0.00	0.00	0.00
	รวม	23	66,840,000.00	65,865,981.13	3,744.00	970,274.87

ข้อเสนอ - เห็นควรพิจารณาตามระเบียบสหกรณ์ออมทรัพย์ครูสระแก้ว จำกัด ว่าด้วยการให้เงินกู้สามัญ พ.ศ. 2566

- หากคณะกรรมการดำเนินการ / คณะกรรมการเงินกู้ พิจารณาอนุมัติ ขอให้ผู้กู้แนบเอกสารหลักฐานประกอบการพิจารณา และให้ผู้ค้าประกันพร้อมคู่สมรสมารับทราบกรณีเงินเดือนเหลือไม่ถึง 30 % ว่าหากผู้กู้ไม่สามารถชำระหนี้ได้ครบจำนวนตามยอดที่สหกรณ์ฯ เรียกเก็บสหกรณ์ฯ จะดำเนินการเรียกเก็บไปยังผู้ค้าประกัน และผู้ค้าประกันไม่มีการอุทธรณ์ใดๆทั้งสิ้น

มติที่ประชุมคณะกรรมการเงินกู้ อนุมัติ

3.3.13.2 เรื่อง รับทราบผลการพิจารณาสมาชิกขอกู้สามัญเงินเหลือไม่ถึง 30 % กู้เพิ่มยอด

ประจำเดือน มกราคม 2568 มีสมาชิกขอกู้สามัญเงินเดือนเหลือไม่ถึง 30 % อายุ ไม่ถึง 60 ปี

ดังรายละเอียด

ที่	ชื่อ - นามสกุล	ยอดกู้/เดิมกู้	หนี้เดิม	ได้รับเงิน	เงินเหลือ %	เหตุผล
1	น.ส.ดวงเดือน สายทน อายุ 41 ปี 7 เดือน	4,050,000.00 เดิมกู้ 2,480,000.00	2,456,317.94 หักเงินฝากค้ำฯ 334,000.00 ส่งชำระ 7-300-293	1,259,682.06	24.43 รวมวิทยฐานะ 37.19	ชำระหนี้ธนาคารออมสิน

ที่	ชื่อ - นามสกุล	ยอดกู้/เดิมกู้	หนี้เดิม	ได้รับเงิน	เงินเหลือ %	เหตุผล
2	น.ส.ภคพร แก้วก่อง อายุ 46 ปี 9 เดือน	3,800,000.00 เดิมกู้ 3,500,000.00	3,448,872.75 หักเงินฝากค้ำฯ 10,400.00 ส่งชำระ 12-300-293	340,727.25	9.38 รวมวิทยฐานะ 26.75	ชำระหนี้
3	น.ส. เกียรติกนกวรรณ สุฤทธิ์ อายุ 46 ปี 3 เดือน	2,750,000.00 เดิมกู้ 2,595,000.00	2,595,102.00 ส่งชำระ 0-275-270 ส่งชำระไม่ครบ 2 งวด	154,898.00	10.46 รวมวิทยฐานะ 29.30	ถูกฟ้องบัตรเครดิต
4	นางกฤติยาณี เฉวียงวงศ์ อายุ 43 ปี 5 เดือน	3,500,000.00 เดิมกู้ 0.00	3,500,000.00 หักเงินฝากค้ำฯ 125,400.00 ส่งชำระ 0-0-198	3,500,000.00	20.42 รวมวิทยฐานะ 35.50	ซื้อที่ดิน

ข้อเสนอ - เห็นควรพิจารณาตามระเบียบสหกรณ์ออมทรัพย์ครูสระแก้ว จำกัด ว่าด้วยการให้เงินกู้สามัญ พ.ศ. 2566

- หากคณะกรรมการดำเนินการ / คณะกรรมการเงินกู้ พิจารณาอนุมัติ ขอให้ผู้กู้แนบเอกสารหลักฐานประกอบการพิจารณา และให้ผู้ค้ำประกันพร้อมคู่สมรสมารับทราบกรณีเงินเดือนเหลือไม่ถึง 30 %

ว่าหากผู้กู้ไม่สามารถชำระหนี้ได้ครบจำนวนตามยอดที่สหกรณ์ฯเรียกเก็บสหกรณ์ฯจะดำเนินการเรียกเก็บไปยังผู้ค้ำประกัน และผู้ค้ำประกันไม่มีการอุทธรณ์ใดๆทั้งสิ้น

ข้อมูลเพิ่มเติม

1. น.ส.ดวงเดือน สายทน สมาชิกกู้สามัญและวิทยฐานะเพื่อจะไปชำระหนี้ออมสิน ณ วันที่ จำนวน 1,304,744.15 บาท

2. น.ส.ภคพร แก้วก่อง เห็นควรให้กู้วิทยฐานะก่อน (กรณีกู้เต็ม 500,000.00 บาท) จะได้เงินประมาณ 188,898.59 บาท ภาระหนี้ภายนอก จำนวน 216,289.00 บาท

3. น.ส.เกียรติกนกวรรณ สุฤทธิ์ ถูกฟ้องบัตรเครดิตของบริษัท อีออน ธนทรัพย์ หมายเลขคดีดำที่ ผบE5966/2567 จำนวน 149,988.07 บาท ศาลนัดไกล่เกลี่ย วันที่ 11 กุมภาพันธ์ 2568 เวลา 16.30 น.

ประวัติการกู้ยืมหลัง

- เงินกู้วิทยฐานะ วันที่ 4/10/2567	ยอดกู้	450,000.00 บาท	จำนวน	52,681.96 บาท
- เงินกู้วิทยฐานะ วันที่ 16/10/2567	ยอดกู้	500,000.00 บาท	จำนวน	56,324.07 บาท
- เงินกู้สามัญ วันที่ 12/12/2567	ยอดกู้	2,595,000.00 บาท	จำนวน	24,655.00 บาท
- เงินกู้ฉุกเฉิน วันที่ 2/1/2568	ยอดกู้	100,000.00 บาท	จำนวน	7,470.40 บาท

- ได้รับเงินปันผลเฉลี่ยคืน ปีบัญชี 2567 จำนวน 39,277.11 บาท

4. นางกฤติยาณี เฉวียวงค์ เห็นควรให้กู้วิทยฐานะก่อน จำนวน 500,000.00 บาท
มติที่ประชุมคณะกรรมการเงินกู้ อนุมัติรายที่ 1 และ 4 ในส่วนรายที่ 2 และ 3 ให้นำเสนอที่ประชุม
คณะกรรมการดำเนินการ

3.3.14 เรื่อง รับทราบผลการพิจารณาของกู่สามัญกรณีเจ้าหน้าที่สหกรณ์

ประจำเดือน มกราคม 2568 มีเจ้าหน้าที่สหกรณ์ออมทรัพย์ครูสระแก้ว จำกัด
กู่สามัญจำนวน 1 ราย ดังรายละเอียด

ข้อ 15 เกณฑ์การกู้เงินของสมาชิกที่เป็นลูกจ้างประจำ หรือเจ้าหน้าที่และลูกจ้างสหกรณ์

สมาชิกที่เป็นลูกจ้างประจำ หรือเจ้าหน้าที่และลูกจ้างสหกรณ์ ที่ประสงค์จะขอกู้เงินให้ใช้หลักเกณฑ์
ดังต่อไปนี้

15.1 วงเงินกู้สูงสุดไม่เกิน 4,700,000 บาท การส่งชำระให้เป็นไปตามข้อ 18 แห่งระเบียบนี้

15.2 ลูกจ้างประจำ หรือเจ้าหน้าที่และลูกจ้างสหกรณ์ ถ้าอายุงานเหลือไม่เป็นตามระเบียบข้อ 18
ให้พิจารณา ดังนี้

15.2.1 กรณีที่ได้รับเงินบำเหน็จรายเดือน ให้กู้ได้โดยคิดจากเงินได้รายเดือนสุดท้ายลดลง 30 %

15.2.2 กรณีที่ไม่ได้รับเงินบำเหน็จรายเดือนให้อยู่ในดุลยพินิจของคณะกรรมการเงินกู้หรือ
คณะกรรมการ เป็นผู้พิจารณาโดยให้คำนึงถึงเงินบำเหน็จ หรือเงินชดเชย หรือเงินอื่นใดที่พึงได้รับจากทาง
ราชการหรือสหกรณ์

15.3 ผู้ค้ำประกันต้องเป็นข้าราชการอย่างน้อย 1 คน

ข้อ 18 การส่งเงินงวดชำระหนี้เงินกู้ ให้คณะกรรมการเงินกู้หรือคณะกรรมการ พิจารณากำหนดและ
ส่งชำระหนี้เงินกู้แบบคงยอดไม่เกิน 200 งวด

ลำดับที่	ชื่อ-นามสกุล	ขอกู้(บาท)	หนี้เดิม(บาท)	ส่งชำระ(งวด)	เงินเหลือ %
1	นายสุวรรณ์ เท่าเลา ใช้จ่ายในครอบครัว	3,250,000.00 เดิมกู้ 2,900,000.00	2,884,487.96 หักเงินฝากค้ำฯ 81,500.00 ได้รับเงิน 284,012.04	3-286-280	22.70

ข้อมูลเพิ่ม นายสุวรรณ์ เท่าเลา อายุ 41 ปี 7 เดือนเงินเดือนปัจจุบัน 32,920.00 บาท เงินเกษียณ ชั้น 39
เป็นเงิน 56,710.00 บาท เมื่อเกษียณแล้วมีสิทธิได้รับเงินจากสหกรณ์ดังรายละเอียด ณ 6 มกราคม 2568

หุ้นปัจจุบัน	หุ้น + เงินฝากค้ำ เมื่ออายุ 60 ปี	อายุครบ 60 ปี หนี้เหลือ	บำเหน็จ	เงินชดเชย	รวมเงินที่ได้รับ
557,000.00	$1,500 * (18*12) + 4 = 220$ $1,500 * 220 = 330,000$ $+ 557,000 + 255,500 = 1,142,500.00$	สามัญ 1,038,641.69 สด.200,000.00 คส.200,000.00 สส.300,000.00 รวมหนี้ 1,738,641.69	$56,710 * 36 = 2,041,560.00$	$56,710 * 13 = 737,230.00$	3,921,290.00

มติที่ประชุมคณะกรรมการเงินกู้ อนุมัติ

3.3.15 เรื่อง รับทราบผลการพิจารณาคำขอกู้เงินเหลือไม่ถึง 30 %

ประจำเดือน มกราคม 2568 ด้วยมีสมาชิกขอกู้เงิน กรณีเงินเดือนคงเหลือไม่ถึง 30% จำนวน 2 ราย ดังรายละเอียดดังนี้

ที่	ชื่อ - นามสกุล	ยอดกู้/เดิมกู้	หนี้เดิม	ได้รับเงิน	เงินเหลือ %	หมายเหตุ
1	นายนิมิตต์ ฤกษ์มงคล กู้เงิน	60,000.00 เดิมกู้ 0.00	0.00 ส่งชำระ 0-0-20	60,000.00	17.39	เพื่อการศึกษาบุตร
2	นายชิตพงศ์ พรมงาม กู้เงิน	30,000.00 เดิมกู้ 0.00	0.00 ส่งชำระ 0-0-40	30,000.00	21.17	ใช้จ่ายส่วนตัว

มติที่ประชุมคณะกรรมการเงินกู้ อนุมัติ

3.3.16 เรื่อง รับทราบผลการพิจารณาคำขอกู้กรณีถูกอายัดปันผลและเฉลี่ยคืน

ประจำเดือน มกราคม 2568 ด้วยมีสมาชิกขอกู้วิทยฐานะ ขอกู้สามัญ และขอกู้เงิน กรณีถูกอายัดเงินปันผลและเงินเฉลี่ยคืน

ที่	ชื่อ - นามสกุล	ยอดกู้/เดิมกู้	หนี้เดิม	ได้รับเงิน	เงินเหลือ %	หมายเหตุ
1	นางวรรณพร กุลเสน กู้เงิน	25,000.00 เดิมกู้ 0.00	0.00 ส่งชำระ 0-0-39	25,000.00	31.27	อุปโภคบริโภค ถูกอายัดฯ
2	นายอาทิตย์ เอี่ยมพิพัฒน์ กู้วิทยฐานะ	500,000.00 เดิมกู้ 500,000.00	489,751.86 ส่งชำระ 6-232-221	10,248.14	34.57	ซ่อมแซมที่อยู่อาศัย ถูกอายัดฯ

มติที่ประชุมคณะกรรมการเงินกู้ อนุมัติ

3.3.16 เรื่อง รับทราบผลการพิจารณาค่าของกู้วิทย์ฐานะ

3.3.16.1 เรื่อง รับทราบผลการพิจารณาค่าของกู้วิทย์ฐานะเงินเหลือไม่ถึง 30% กู้เพิ่มยอด

ประจำเดือน มกราคม 2568 มีสมาชิกของกู้วิทย์ฐานะ เงินเหลือไม่ถึง 30 % กู้เพิ่มยอด

ดังรายละเอียด

ที่	ชื่อ - นามสกุล	ยอดกู้ เดิมกู้	หนี้เดิม ส่งชำระ	ได้รับเงิน	เงินเหลือ %	หมายเหตุ
1	นางอศิรรา สุคนธมาน	400,000.00 เดิมกู้ 380,000.00	374,615.76 ส่งชำระ 3-155-147	25,384.24	28.44	ซ่อมแซมต่อเติมบ้าน และเพื่อการศึกษาบุตร
2	นายราชัน เทวัน	500,000.00 เดิมกู้ 400,000.00	380,435.36 ส่งชำระ 4-71-65	119,564.64	20.70	ใช้จ่ายอุปโภคบริโภค และเพื่อการศึกษาบุตร
3	นางศศิธรา จันทร์แกม	450,000.00 เดิมกู้ 400,000.00	389,396.24 ส่งชำระ 4-118-112	60,603.76	29.12	ลงทุนทำการเกษตรและ ซ่อมแซมบ้าน

มติที่ประชุมคณะกรรมการเงินกู้ อนุมัติ

3.3.17 เรื่อง รับทราบผลการพิจารณาจ่ายเงินกู้สวัสดิการพิเศษโครงการรวมหนี้ปันสุข (สร.51)

3.3.17.1 เรื่อง รับทราบผลการพิจารณาจ่ายเงินกู้สวัสดิการพิเศษโครงการรวมหนี้ปันสุข (กรณีเงินเหลือมากกว่า30%)

ตามที่สหกรณ์ออมทรัพย์ครูสระแก้ว จำกัด ได้ดำเนินการโครงการรวมหนี้ปันสุข ครั้งที่ 1 ซึ่งเป็นกิจกรรมแก้ไขปัญหาหนี้สินครู และบุคลากรทางการศึกษา เพื่อให้สมาชิกมีคุณภาพชีวิตที่ดีขึ้น สร้างความมั่นคงเข้มแข็งให้เป็นที่เชื่อมั่นของสมาชิกตามอุดมการณ์ของสหกรณ์ ตลอดจนเป็นการสนองนโยบายของรัฐบาล และปฏิบัติตามระเบียบกระทรวงศึกษาธิการ ว่าด้วย การหักเงินเดือน เงินบำเหน็จบำนาญข้าราชการเพื่อชำระหนี้เงินกู้ให้แก่สวัสดิการภายในส่วนราชการและสหกรณ์ พ.ศ.2551 นั้น

ตามแผนงานการดำเนินการของโครงการรวมหนี้ปันสุข ครั้งที่ 1 กลุ่มเป้าหมายที่สหกรณ์ต้องการแก้ไขปัญหาภาระหนี้สิน คือ สมาชิกที่มีเงินได้รายเดือนคงเหลือไม่ถึง 30% ที่เป็นข้าราชการบำนาญและราชการประจำ โดยเป็นการแก้ไขปัญหาหนี้ภายในสหกรณ์ให้แก่สมาชิก และเมื่อสมาชิกดังกล่าวได้ดำเนินการตามโครงการเรียบร้อยแล้วมีสิทธิ์กู้เงินสวัสดิการพิเศษโครงการรวมหนี้ปันสุข เพื่อสำหรับใช้จ่ายตามความจำเป็นในการดำรงชีพและพัฒนาคุณภาพชีวิตให้ดีขึ้น

โดยสมาชิกที่ดำเนินการตามโครงการรวมหนี้ปันสุข ครั้งที่ 1 ประจำเดือน กรกฎาคม – ตุลาคม 2567 มีจำนวน 491 ราย และสามารถกู้เงินกู้สวัสดิการพิเศษโครงการรวมหนี้ปันสุขได้ตามหลักเกณฑ์ของโครงการฯ คือ เมื่อกู้แล้วต้องมีเงินได้รายเดือนคงเหลือไม่น้อยกว่า 30% และชำระหนี้หมดภายในอายุ 75 ปี ซึ่งมีจำนวน 318 ราย เป็นวงเงินทั้งสิ้นประมาณ 85,000,000.00 บาท

ทั้งนี้ การกำหนดวงวดชำระหนี้สมาชิกผู้กู้ตามระเบียบ ว่าด้วยการให้กู้สวัสดิการพิเศษโครงการรวมหนี้ปันสุข ตามคำแนะนำกรมส่งเสริมสหกรณ์ เกี่ยวกับการกำหนดวงวดชำระหนี้เงินกู้สหกรณ์ออมทรัพย์และเครดิตยูเนียน ตามหนังสือ ที่ สก 0010/964 ลงวันที่ 2 สิงหาคม 2567 กำหนดให้ส่งชำระไม่เกิน 120 งวด และในกรณีใช้บุคคลค้ำประกันร่วมกับหลักทรัพย์ หรือหลักทรัพย์เป็นประกันอย่างเดียวสามารถขยายวงวดชำระหนี้เพิ่มเป็นสองเท่า คือไม่เกิน 240 งวด

สำหรับหลักเกณฑ์การส่งชำระหนี้เงินกู้สวัสดิการพิเศษโครงการรวมหนี้ปันสุข เพื่อป้องกันมิให้ผู้กู้มีภาระหนี้เกินหลักประกัน (การทำประกันชีวิต) สหกรณ์จึงกำหนดให้ผู้กู้ตามระเบียบนี้ส่งชำระไม่เกินอายุครบ 75 ปี และ/หรือมีเงินสวัสดิการเพียงพอต่อการชำระหนี้เมื่ออายุครบ 85 ปี

การให้กู้เงินกู้สวัสดิการพิเศษโครงการรวมหนี้ปันสุข เพื่อมิให้เกิดปัญหาการชำระหนี้หลังจากที่สมาชิกได้รวมหนี้ปันสุขแล้ว การให้กู้ควรคำนึงความสามารถในการชำระหนี้ของผู้กู้ เพื่อมิให้เกิดปัญหาเงินเดือนคงเหลือไม่เป็นไปตามระเบียบ

ประจำเดือน มกราคม พ.ศ 2568 มีสมาชิกที่มีความประสงค์ขอกู้เงินสวัสดิการพิเศษโครงการรวมหนี้ปันสุข นำเสนอที่ประชุมคณะกรรมการเงินกู้เพื่อพิจารณามีจำนวนทั้งสิ้น 13 ราย โดยเป็นกรณีที่มีเงินได้รายเดือนคงเหลือหลังจากกู้แล้วไม่น้อยกว่า 30% ดังรายละเอียด

ที่	ชื่อ - นามสกุล	หนี้ปันสุข (รป. 50)		ขอกู้	สร. (51) หนี้คงเหลือ	หมายเหตุ
		ยอดกู้	หนี้คงเหลือ			
1	นายรัตนพล มั่งเมืองชานา อายุ 31 ปี 7 เดือน	2,260,000.00 ส่งชำระ 4-356	2,248,798.51	150,000.00	0.00	32.01 %
2	นายทองคำ กันบัวลา อายุ 69 ปี 2 เดือน	780,000.00 ส่งชำระ 3-194	779,193.36	20,000.00	0.00	31.37 %
3	นางศรีนวล สำอางค์อินทร์ อายุ 65 ปี 1 เดือน	4,145,000.00 ส่งชำระ 4-351	4,123,955.26	180,000.00	0.00	31.19 %
4	นางสุนันท์ แสงสว่าง อายุ 65 ปี 2 เดือน	3,920,000.00 ส่งชำระ 5-343	3,894,219.71	230,000.00	0.00	31.06 %

ที่	ชื่อ - นามสกุล	หนี้ป็นสุข (รป. 50)		ขอกู้	สร. (51) หนี้คงเหลือ	หมายเหตุ
		ยอดกู้	หนี้คงเหลือ			
5	นางแสงสุรีย์ อุ้นชื่น อายุ 65 ปี 9 เดือน	4,570,000.00 ส่งชำระ 5-360	4,530,723.29	30,000.00	0.00	30.27 %
6	นายวิชัย วังไพ อายุ 73 ปี	1,760,000.00 ส่งชำระ 3-213	1,744,555.65	40,000.00	0.00	34.22 %
7	นางกัลยา บุญมา อายุ 67 ปี 6 เดือน	3,620,000.00 ส่งชำระ 5-239	3,575,291.63	150,000.00	0.00	31.58 %
8	นางอัญชลี เชียงสากุล อายุ 64 ปี 3 เดือน	4,600,000.00 ส่งชำระ 4-350	4,567,516.92	200,000.00	0.00	33.23 %
9	นางละอ คองระพันธ์ อายุ 63 ปี 4 เดือน	4,860,000.00 ส่งชำระ 5-360	4,831,343.30	250,000.00	0.00	31.54 %
10	นางสารภี ธรรมกุล อายุ 68 ปี 1 เดือน	3,170,000.00 ส่งชำระ 5-181	3,110,764.96	150,000.00	0.00	32.95 %
11	นางสงบ ถายะเดช อายุ 65 ปี 1 เดือน	4,860,000.00 ส่งชำระ 5-348	4,828,822.31	150,000.00	0.00	31.44 %
12	นายสำรว จินพานิช อายุ 61 ปี 9 เดือน	2,190,000.00 ส่งชำระ 5-283	2,169,604.72	250,000.00	0.00	31.77 %
13	นางศิริวัฒนา วีระยุทธศิลป์ อายุ 66 ปี	3,940,000.00 ส่งชำระ 5-347	3,914,641.24	280,000.00	196,659.53	31.16 %

มติที่ประชุมคณะกรรมการเงินกู้ อนุมัติ

3.3.17.2 เรื่อง รับทราบผลการพิจารณาจ่ายเงินกู้สวัสดิการพิเศษโครงการรวมหนี้ปันสุข (กรณีเงินเหลือไม่ถึง 30 %)

ประจำเดือน มกราคม พ.ศ 2568 มีสมาชิกที่มีความประสงค์ขอกู้เงินสวัสดิการพิเศษโครงการรวมหนี้ปันสุข (กรณีเงินเหลือไม่ถึง 30 %) จำนวน 1 ราย ดังรายละเอียด

ที่	ชื่อ - นามสกุล	หนี้ปันสุข (รป. 50)		ขอกู้	หมายเหตุ
		ยอดกู้	หนี้คงเหลือ		
1	นางแสนศรี ชาวกันหา อายุ 66 ปี 7 เดือน	2,430,000.00 ส่งชำระ 5-309	2,410,629.65	19,000.00 สิทธิ์กู้ 0.00	26.14 %

ข้อมูลเพิ่มเติม

- หลักเกณฑ์การกู้ตามโครงการ 2.2 สมาชิกที่มีเงินคงเหลือไม่ถึง 30 % กู้ได้เท่ากับจำนวนต้นเงินที่ส่งชำระคืนแล้วของโครงการรวมหนี้ปันสุข และต้องยินยอมให้สหกรณ์หักเงินจากบัญชีธนาคารกรุงไทย จำกัด เท่านั้น (ยื่นคำขอกู้ได้เมื่อชำระเงินหนี้โครงการรวมหนี้ปันสุขมาแล้วไม่น้อยกว่า 3 งวด)

มติที่ประชุมคณะกรรมการเงินกู้ อนุมัติ

3.3.18 เรื่อง รับทราบผลการพิจารณาคำขอกู้สามัญกรณีรับโอนเงินเดือนคงเหลือไม่ถึง 30%

ประจำเดือน มกราคม พ.ศ 2568 มีสมาชิกขอรับโอน นางสาว ชญาภา เย็นแมน จากสหกรณ์ออมทรัพย์ครูปราจีน จำกัด จำนวน 1 ราย ดังรายละเอียดดังนี้

ยอดกู้	รายละเอียดหุ้น / หนี้	เงินเดือน	เงินเดือนคงเหลือ	ผู้ค้ำประกัน
2,150,000.00	217,600.00 หนี้ 1,814,832.00	22,540.00	11.60	1. น.ส.รัตนาพร จันทระเสนา 2. นายสวาท เงามาม 3. นายสมบัติ ดวงภักดีรัมย์ 4. น.ส.พรพิมล จันทรเรืองศรี

มติที่ประชุมคณะกรรมการเงินกู้ นำเสนอคณะกรรมการดำเนินการพิจารณา

3.3.19 เรื่อง รับทราบผลการพิจารณาเปลี่ยนผู้ค้ำประกันเงินกู้

ด้วยมีสมาชิกยื่นคำขอเปลี่ยนผู้ค้ำประกันเงินกู้ประจำเดือน ธันวาคม พ.ศ. 2567 จำนวน 15 ราย

ข้อเสนอ ตามระเบียบสหกรณ์ฯ ว่าด้วยการให้เงินกู้สามัญแก่สมาชิก พ.ศ. 2565 ความว่า
เพื่อความมั่นคงในการให้กู้เงินสามัญ คณะกรรมการดำเนินการ หรือคณะอนุกรรมการเงินกู้มี
อำนาจวินิจฉัยเรียกให้ผู้ค้ำประกันมากกว่าคนหนึ่งก็ได้

เมื่อผู้ค้ำประกันคนใดตาย หรือลาออกจากสหกรณ์ ไม่ว่าจะเหตุใด ๆ หรือมีเหตุที่
คณะกรรมการดำเนินการหรือคณะอนุกรรมการเงินกู้เห็นสมควรเข้าเป็นผู้ค้ำประกันแทนคนเดิมให้เสร็จภายใน
ระยะเวลาที่คณะกรรมการดำเนินการ หรือคณะอนุกรรมการเงินกู้กำหนด

การให้สมาชิกผู้ค้ำประกันออกจากสหกรณ์ไม่ว่าเหตุใด ๆ ไม่เป็นเหตุให้ผู้
หลุดพ้นจากการค้ำประกันจนกว่าผู้กู้ได้จัดให้มีสมาชิกอื่น ซึ่งคณะกรรมการดำเนินการหรือคณะอนุกรรมการเงินกู้
เห็นสมควรเข้าเป็นผู้ค้ำประกันแทน

อนึ่ง ภายหลังจากทำหนังสือค้ำประกันแล้ว ถ้าสมาชิกผู้ค้ำประกันได้เป็น
คู่สมรสของผู้กู้ ผู้กู้จะต้องจัดให้มีสมาชิกอื่นซึ่งคณะกรรมการดำเนินการ หรือคณะอนุกรรมการเงินกู้เห็นสมควร
เป็นผู้ค้ำประกันเงินกู้ในส่วนที่เกินกว่าค่าหุ้นของผู้กู้โดยเร็วด้วย ฝ่ายจัดการได้ตรวจสอบวงเงินค้ำประกันให้เป็นไป
ตามระเบียบและมติคณะกรรมการ แล้วเห็นควรอนุมัติทุกราย

มติที่ประชุมคณะกรรมการเงินกู้ อนุมัติ

(รายละเอียดตามเอกสารภาคผนวก หน้า 32 - 84)

เสนอที่ประชุม เพื่อโปรดทราบ

ที่ประชุม รับทราบ

3.4 เรื่อง รับทราบมติที่ประชุมคณะกรรมการอำนวยการ

3.4.1 เรื่อง รับทราบสถานภาพสหกรณ์ฯ ประจำเดือน ธันวาคม 2567

1. สมาชิก เข้า-ออก

สมาชิก เข้า - ออก	สมาชิกสามัญ	สมาชิกสมทบ	รวมทั้งสิ้น
สมาชิกยกมา ณ 30 พฤศจิกายน 2567	7,175	229	7,404
สมาชิกเข้าใหม่	18	2	20
สมาชิกโอนมา	0	0	0
สมาชิกลาออก	4	0	4
สมาชิกโอนไป	2	0	2
สมาชิกปลด	0	0	0
สมาชิกเสียชีวิต	0	0	0
สมาชิกคงเหลือ ณ 31 ธันวาคม 2567	7,187	231	7,418

2. การให้เงินกู้แก่สมาชิก

เงินกู้	คงเหลือยกมา	กู้เพิ่ม	รับชำระ	คงเหลือยกไป
1.เงินกู้สามัญ (สป)	9,688,896,289.33	480,915,118.86	474,337,089.40	9,695,474,318.79
2.เงินกู้โครงการแก้ไขปัญหาหนี้สินแก่สมาชิก (สก)	27,333,713.38	2,681,306.42	2,849,848.93	27,165,170.87
3.เงินกู้ฉุกเฉิน (ฉฉ)	25,268,900.00	3,419,724.72	3,401,594.72	25,287,030.00
4.เงินกู้สวัสดิการเพื่อความมั่นคงฯ (สส)	841,200,000.00	6,650,068.88	6,650,068.88	841,200,000.00
5.เงินกู้สวัสดิการประกันชีวิตกลุ่ม (ปฉ)	2,679,144.00	-	2,679,144.00	-
6.เงินกู้เพื่อช่วยเหลือผู้ค้าประกัน (ชค)	6,088,902.20	-	28,300.79	6,060,601.41
7.เงินกู้สวัสดิการเพื่อชำระหนี้บัตรเครดิต (บค)	6,635,169.68	-	987,520.00	5,647,649.68
8.เงินกู้โครงการสามัญพิเศษ (ลดส่งเงินต้น) (คส,คต)	19,800,000.00	-	-	19,800,000.00
9.เงินกู้สวัสดิการโครงการอาชีพเสริม (อช)	4,861,206.68	-	325,794.08	4,535,412.60
10.เงินกู้สวัสดิการ เอทีเอ็ม ดำรงชีพ (สด)	78,700,676.30	467,460.63	1,029,166.59	78,138,970.34
11.เงินกู้วิทยฐานะ (วน)	439,685,931.85	24,085,161.20	19,975,140.22	443,795,952.83
12.เงินกู้สวัสดิการ ข.พ.ค. (ขร)	1,242,500.00	40,000.00	82,500.00	1,200,000.00
13.เงินกู้เพื่อแก้ไขหนี้ในระบบ (ปน)	150,000.00	-	50,000.00	100,000.00
14. เงินกู้โครงการรวมหนี้ปันสุข (รป)	1,771,066,374.50	8,510,000.00	4,233,704.73	1,775,342,669.77
15. เงินกู้สวัสดิการพิเศษโครงการรวมหนี้ปันสุข (สร)	19,211,921.30	1,500,000.00	151,158.85	20,560,762.45
รวม	12,932,820,729.22	528,268,840.71	516,781,031.19	12,944,308,538.74

3. รายงานการฝากเงินออมทรัพย์

ประเภทบัญชี	ยอดยกมา	ยอดถอน ระหว่างเดือน	ยอดฝาก ระหว่างเดือน	ยอดคงเหลือ ปลายเดือน	จำนวน บัญชี
1.เงินฝากออมทรัพย์	167,293,393.05	6,704,073.09	10,555,161.63	171,144,481.59	1096
2.เงินฝากออมทรัพย์ (เงินประกันพนักงาน)	534,888.94	0.00	0.00	534,888.94	19
3.เงินฝากออมทรัพย์พิเศษ	1,712,781,733.70	22,058,154.42	70,634,938.06	1,761,358,517.34	2,012
4.เงินฝากออมทรัพย์ ATM	29,407,784.63	1,487,029.09	1,655,847.68	29,576,603.22	1,613
5.เงินฝากออมทรัพย์พิเศษ (เงินออมโรงเรียน)	18,384,062.76	91,674.00	1,561,156.18	19,853,544.94	61
6.เงินฝากออมทรัพย์พิเศษ (สมาชิกสมทบ)	275,393,673.76	3,198,000.00	8,782,015.73	280,977,689.49	218
7.เงินฝากออมทรัพย์ (นิติบุคคล)	3,391,724.27	283,329.00	153,235.94	3,261,631.21	17
8.เงินฝากออมทรัพย์พิเศษ (นิติบุคคล)	24,321,141.34	120,563.00	630,660.30	24,831,238.64	43
9.เงินฝากออมทรัพย์สหกรณ์อื่น (ประเภทที่ 3)	315,813,392.00	813,392.00	840,570.33	315,840,570.33	2
10.เงินฝากออมทรัพย์พิเศษ (เงินฝากสหกรณ์อื่น)	1,012,049.32	2,049.32	2,117.76	1,012,117.76	2
11.เงินฝากออมทรัพย์ดำรงชีพ	488,865,920.00	516,251.46	7,586,241.46	495,935,910.00	2,705
12.เงินฝากออมทรัพย์ (โครงการอาชีพเสริม)	95,349.39	170,802.22	453,732.89	378,280.06	101
13. เงินฝากโครงการรวมหนี้ปันสุข	0.00	128,800.00	1,594,750.80	1,465,950.80	32
รวมทั้งสิ้น	3,037,295,113.16	35,574,117.60	104,450,428.76	3,106,171,424.32	7,921

4. รายงาน งบทดลอง และงบแสดงฐานะการเงิน งบกำไรขาดทุน รายละเอียดการใช้จ่ายงบประมาณประจำปี
ผลการดำเนินงานระหว่างปี และอัตราส่วนผลตอบแทนการลงทุน ณ วันที่ 31 ธันวาคม 2567

(รายละเอียดตามเอกสารภาคผนวก หน้า 85 – 178)

ที่ประชุมคณะกรรมการอำนวยการ รับทราบ นำเสนอคณะกรรมการดำเนินการเพื่อทราบ

เสนอที่ประชุม เพื่อโปรดทราบ

ที่ประชุม รับทราบ

3.4.2 เรื่อง รับทราบโครงการสวัสดิการเพื่อความมั่นคง

ตามที่สหกรณ์ออมทรัพย์ครูสระแก้ว จำกัด ได้จ่ายเงินกู้โครงการสวัสดิการเพื่อความมั่นคงในวันที่ 11 มีนาคม 2556 , วันที่ 14 มีนาคม 2556 และวันที่ 28 ตุลาคม 2556 จำนวน 3,489 ราย เป็นเงินทั้งสิ้น 1,046,700,000.00 บาท นั้น ฝ่ายจัดการได้ประมาณการวิเคราะห์ส่วนต่างเพื่อจัดสรรเข้าทุนสวัสดิการเพื่อความมั่นคง ประจำเดือน ธันวาคม 2567

(รายละเอียดตามเอกสารภาคผนวก หน้า 179 – 185)

ที่ประชุมคณะกรรมการอำนวยการ รับทราบ นำเสนอคณะกรรมการดำเนินการเพื่อทราบ

เสนอที่ประชุม เพื่อโปรดทราบ

ที่ประชุม รับทราบ

3.4.3 เรื่อง รับทราบการจัดทำแบบรายงานนำส่งนายทะเบียนและหน่วยงานที่เกี่ยวข้อง

เพื่อปฏิบัติให้เป็นไปตามคำแนะนำของผู้สอบบัญชีสหกรณ์ การจัดทำแบบรายงานนำส่งนายทะเบียนสหกรณ์หรือหน่วยงานที่เกี่ยวข้อง ฝ่ายจัดการได้จัดทำแบบรายงานนำส่งนายทะเบียนสหกรณ์หรือหน่วยงานที่เกี่ยวข้อง ประจำเดือน ธันวาคม 2567

(รายละเอียดตามเอกสารภาคผนวก หน้า 186 – 187)

3.4.3.1 เรื่อง รับทราบแบบรายงานการดำรงสินทรัพย์สภาพคล่อง

เพื่อปฏิบัติตามกฎกระทรวงว่าด้วยการดำรงสินทรัพย์สภาพคล่อง พ.ศ. 2550 อาศัยอำนาจตามความในมาตรา 5 มาตรา 48 และมาตรา 105 แห่งพระราชบัญญัติสหกรณ์ พ.ศ. 2542 รัฐมนตรีว่าการกระทรวงเกษตรและสหกรณ์ออกกฎกระทรวงไว้ ดังต่อไปนี้

ข้อ 2 สหกรณ์ต้องดำรงสินทรัพย์สภาพคล่องตามที่กำหนดใน ข้อ 3 หรือ ข้อ 4 แล้วแต่กรณีเฉลี่ยรายเดือนไม่ต่ำกว่าอัตราที่รัฐมนตรีประกาศกำหนด ซึ่ง**ต้องกำหนดไม่ต่ำกว่า ร้อยละหนึ่งและไม่เกินร้อยละยี่สิบของยอดเงินฝากทั้งหมด**

จำนวนสินทรัพย์สภาพคล่องที่ต้องดำรงตามวรรคหนึ่ง ให้คำนวณโดย นำส่วนเฉลี่ยรายเดือนของยอดสินทรัพย์สภาพคล่องในทุกสิ้นวันหารด้วยส่วนเฉลี่ยรายเดือนของยอดเงินฝาก ในทุกสิ้นวัน ทั้งนี้ ให้นับวันหยุดทำการรวมคำนวณเข้าด้วย

ข้อ 3 สินทรัพย์สภาพคล่องที่สหกรณ์ซึ่งมิใช่ชุมนุมสหกรณ์ต้องดำรงไว้ตาม ข้อ 2 มีดังต่อไปนี้

- (1) เงินสด
- (2) เงินฝากที่ชุมนุมสหกรณ์หรือธนาคาร
- (3) บัตรเงินฝากที่ออกโดยธนาคารซึ่งมีระยะเวลาการฝากเงินไม่เกินหนึ่งปี
- (4) หลักทรัพย์ของรัฐบาลหรือของรัฐวิสาหกิจที่กระทรวงการคลังค้ำประกัน
- (5) พันธบัตรของธนาคารแห่งประเทศไทย
- (6) ตั๋วสัญญาใช้เงินที่ออกโดยชุมนุมสหกรณ์ซึ่งมีระยะเวลาคงเหลือก่อนวันถึงกำหนดใช้เงินไม่เกินหนึ่งปี
- (7) ตั๋วสัญญาใช้เงินที่ออกโดยบริษัทเงินทุนหรือบริษัทเครดิตฟองซิเอร์ ซึ่งมีระยะเวลาคงเหลือก่อนวันถึงกำหนดใช้เงินไม่เกินหนึ่งปี และกองทุนเพื่อการฟื้นฟูและพัฒนาระบบสถาบันการเงิน ประกันการใช้เงิน
- (8) ตั๋วแลกเงินซึ่งธนาคารรับรอง สลากหลัง หรือรับอ่าวัล หรือตั๋วสัญญาใช้เงิน ซึ่งธนาคารสลักหลังหรือรับอ่าวัล ทั้งนี้ โดยไม่มีข้อกำหนดจำกัดความรับผิดชอบของธนาคาร
- (9) สินทรัพย์อื่นที่รัฐมนตรีประกาศกำหนดสินทรัพย์ตาม (1) ถึง (9) ต้องเป็นสินทรัพย์ที่ปราศจากภาระผูกพัน

- (7) การดำรงสินทรัพย์สภาพคล่อง รายเดือน
- (8) ฐานะสภาพคล่องสุทธิ รายเดือน
- (9) รายงานการก่อหนี้ รายเดือน
- (10) การจัดชั้นสินทรัพย์และการกันเงินสำรอง รายปี
- (11) รายงานการสอบทานหนี้
 - (11.1) แผนการสอบทานหนี้ รายปี
 - (11.2) ผลการสอบทานหนี้ รายปี
- (12) การดำรงเงินกองทุน รายเดือน
- (13) แบบรายงานคุณภาพลูกหนี้เงินให้กู้ยืม รายเดือน
- (14) การจัดสรรกำไรสุทธิประจำปี รายปี

ข้อ 6 การรายงานข้อมูลตามข้อ 5 กำหนดให้สหกรณ์และชุมนุมสหกรณ์รายงานข้อมูล ดังนี้

- (1) ชุมชนสหกรณ์ให้รายงานข้อมูลตามข้อ 5 (1) (2) (3) (4) (5.2) และ (6) - (14)
- (2) สหกรณ์ขนาดใหญ่ให้รายงานข้อมูลตามข้อ 5 (1) - (11) และ (13) (14) (3)
- (3) สหกรณ์ขนาดเล็กให้รายงานข้อมูลตามข้อ 5 (1) - (10) และ (13) (14)

ข้อ 7 ให้สหกรณ์และชุมนุมสหกรณ์จัดเก็บและรายงานข้อมูลทางการเงินตามข้อ 5 ประกอบ ข้อ 6 ต่อนายทะเบียนสหกรณ์ภายในระยะเวลา ดังต่อไปนี้

- (1) รายงานตามข้อ 5 (3) (4) (5.2) (5.3) (6.2) (6.3) (7) (8) (9) (12) (13) ให้จัดส่งภายใน ยี่สิบห้าวันนับแต่วันสิ้นเดือนของทุกเดือน
- (2) รายงานตามข้อ 5 (5.1) และ (6.1) ให้จัดส่งภายในยี่สิบห้าวันนับแต่วันสิ้นเดือน มีนาคม และเดือนกันยายน
- (3) รายงานตามข้อ 5 (1) (2) (10) และ (14) ให้จัดส่งภายในสามสิบวันนับแต่วันที่ มีการประชุมใหญ่
- (4) รายงานตามข้อ 5 (11) ให้จัดส่งภายในเก้าสิบวันนับแต่วันสิ้นปีทางบัญชี

ข้อ 8 การจัดเก็บและรายงานข้อมูลทางการเงินตามประกาศนี้ ให้สหกรณ์และชุมนุมสหกรณ์ ดำเนินการนำเข้าข้อมูลผ่านระบบเชื่อมต่อข้อมูลกับระบบงานของสหกรณ์แบบ API หรือจัดทำรายงานในรูปแบบ อีเล็กทรอนิกส์ผ่านเว็บไซต์ <https://fininfo.cpd.go.th> โดยสามารถจัดส่งข้อมูลได้ 2 รูปแบบ ดังต่อไปนี้

- (1) บันทึกข้อมูลด้วยตนเองผ่านเว็บไซต์ หรือ
- (2) นำเข้าไฟล์ Excel Template ผ่านเว็บไซต์

การนำข้อมูลหรือจัดส่งรายงานในรูปแบบอีเล็กทรอนิกส์ตามวรรคหนึ่ง หากข้อมูลไม่ เป็นไป ตามรูปแบบที่กำหนดหรือไม่ผ่านการตรวจสอบจากระบบ ให้ถือว่าสหกรณ์หรือชุมนุมสหกรณ์ มิได้จัดส่งรายงาน

ข้อ 9 ให้สหกรณ์และชุมนุมสหกรณ์เริ่มจัดเก็บและรายงานข้อมูลตั้งแต่วันที่ 1 มกราคม 2565 ประจำเดือน ธันวาคม 2567 สหกรณ์ออมทรัพย์ครูสระแก้ว จำกัด ขอรายงานการจัดเก็บ และรายงานข้อมูลทางการเงิน ดังต่อไปนี้

1. แบบรายงานที่ 3 งบทดลอง
2. แบบรายงานที่ 4 การลงทุนในหลักทรัพย์
3. แบบรายงานที่ 5.1 ข้อกำหนดและเงื่อนไขการให้เงินกู้ยืม (ทุก 6 เดือน / มี.ค. และ ก.ย.)
4. แบบรายงานที่ 5.2 ลูกหนี้เงินให้กู้ยืมและการฝากเงิน (สถาบัน)
5. แบบรายงานที่ 5.3 ลูกหนี้เงินให้กู้ยืมรายใหญ่ (รายบุคคล 30 รายแรก)
6. แบบรายงานที่ 6.1 การรับฝากเงินและการออกตั๋วสัญญาใช้เงิน (ทุก 6 เดือน / มี.ค. และ ก.ย.)
7. แบบรายงานที่ 6.2 เจ้าหนี้เงินกู้และผู้ฝากเงิน (สถาบัน)
8. แบบรายงานที่ 6.3 เจ้าหนี้เงินกู้และผู้ฝากเงินรายใหญ่ (รายบุคคล 30 รายแรก)
9. แบบรายงานที่ 8 ฐานะสภาพคล่องสุทธิ
10. แบบรายงานที่ 13 คุณภาพลูกหนี้เงินให้กู้ยืม

(รายละเอียดตามเอกสารภาคผนวก หน้า 190 – 191)

ที่ประชุมคณะกรรมการอำนวยการ รับทราบ นำเสนอคณะกรรมการดำเนินการเพื่อทราบ

เสนอที่ประชุม เพื่อโปรดทราบ

ที่ประชุม รับทราบ

3.4.3.3 เรื่อง รับทราบการจัดทำแบบรายงานปริมาณธุรกิจ

เพื่อให้คณะกรรมการและผู้ที่เกี่ยวข้องได้ทราบถึงปริมาณธุรกิจของสหกรณ์ เพื่อใช้เป็นข้อมูลในการบริหารกิจการสหกรณ์ ทั้งด้านการให้สินเชื่อเงินกู้ และการรับฝากเงิน

ประจำเดือน ธันวาคม 2567 (ข้อมูลเดือน พฤศจิกายน 2567) ฝ่ายจัดการได้จัดทำแบบรายงานปริมาณธุรกิจ เป็นที่เรียบร้อยแล้ว (รายละเอียดตามเอกสารภาคผนวก หน้า 192 – 193)

ที่ประชุมคณะกรรมการอำนวยการ รับทราบ นำเสนอคณะกรรมการดำเนินการเพื่อทราบ

เสนอที่ประชุม เพื่อโปรดทราบ

ที่ประชุม รับทราบ

3.4.3.4 เรื่อง รับทราบการจัดทำและเปิดเผยรายการย่อแสดงสินทรัพย์และหนี้สิน

เพื่อปฏิบัติตามระเบียบนายทะเบียนสหกรณ์ ว่าด้วยการบัญชีของสหกรณ์ พ.ศ. 2542 และคำสั่งนายทะเบียนสหกรณ์ที่ 14 / 2558 เรื่องมอบอำนาจหน้าที่ให้พนักงานเจ้าหน้าที่ปฏิบัติการแทนนายทะเบียนสหกรณ์กรมตรวจบัญชีสหกรณ์ จึงกำหนดให้สหกรณ์จัดทำภายใน 20 วัน หลังจากวันสิ้นเดือนของทุกเดือน และเปิดเผยรายการย่อแสดงสินทรัพย์และหนี้สินไว้ที่สำนักงานสหกรณ์ รวมทั้งให้เผยแพร่ในเว็บไซต์สหกรณ์ ประจำเดือน ธันวาคม 2567 ฝ่ายจัดการได้ดำเนินการเป็นที่เรียบร้อยแล้ว

(รายละเอียดตามเอกสารภาคผนวก หน้า 194 – 195)

ที่ประชุมคณะกรรมการอำนวยการ รับทราบ นำเสนอคณะกรรมการดำเนินการเพื่อทราบ

เสนอที่ประชุม เพื่อโปรดทราบ

ที่ประชุม รับทราบ

ระเบียบวาระที่ 3.5 เรื่อง รับทราบมติที่ประชุมคณะกรรมการบริหารความเสี่ยง

3.5.1 เรื่อง รับทราบการแต่งตั้งคณะกรรมการบริหารความเสี่ยง ประจำปีบัญชี 2568

เพื่อให้การปฏิบัติตามข้อบังคับสหกรณ์ออมทรัพย์ครูสระแก้ว จำกัด พ.ศ. 2560 และแก้ไขเพิ่มเติมฉบับที่ 8 พ.ศ. 2567 ข้อ 87/1 คณะกรรมการบริหารความเสี่ยง ให้คณะกรรมการดำเนินการแต่งตั้งกรรมการดำเนินการเป็นคณะกรรมการบริหารความเสี่ยงจำนวนไม่เกินห้าคน โดยให้มีตำแหน่งประธานกรรมการ คนหนึ่ง และเลขานุการคนหนึ่ง นอกนั้นเป็นอนุกรรมการคณะกรรมการดำเนินการอาจแต่งตั้งบุคคลภายนอก ที่เป็นผู้ทรงคุณวุฒิเป็นที่ปรึกษา คณะกรรมการได้

คณะกรรมการดำเนินการสหกรณ์ออมทรัพย์ครูสระแก้ว จำกัด ชุดที่ 32 ในการประชุมครั้งที่ 1/2568 เมื่อวันที่ 25 ธันวาคม 2567 มีมติแต่งตั้งคณะกรรมการบริหารความเสี่ยง ประจำปีบัญชี 2568 ดังนี้

คณะกรรมการบริหารความเสี่ยง

- | | |
|----------------------------|------------------|
| 1. นายสมพร พิลาสันต์ | ประธานอนุกรรมการ |
| 2. นางสาววันเพ็ญ หนองตะไกร | อนุกรรมการ |
| 3. นายอภิสิทธิ์ งามสอน | อนุกรรมการ |
| 4. นายพิพัฒน์ จันทรา | อนุกรรมการ |
| 5. นายกฤษฏา สิงขรรักษ์ | อนุกรรมการ |

คณะกรรมการบริหารความเสี่ยงให้อยู่ในตำแหน่งได้เท่ากับกำหนดเวลาของคณะกรรมการดำเนินการที่ตั้งคณะกรรมการบริหารความเสี่ยงนั้น

ให้คณะกรรมการบริหารความเสี่ยงประชุมกันตามคราวที่มีกิจธุระหรือมีการประชุมกันเดือนละหนึ่งครั้งเป็นอย่างน้อยและให้ประธานอนุกรรมการบริหารความเสี่ยง หรือเลขานุการนัดเรียกประชุมได้

ในการประชุมคณะกรรมการบริหารความเสี่ยง ต้องมีอนุกรรมการมาประชุมไม่น้อยกว่ากึ่งหนึ่งของจำนวนคณะกรรมการทั้งหมด จึงจะเป็นองค์ประชุม

ข้อวินิจฉัยทั้งปวงของคณะกรรมการบริหารความเสี่ยง ให้เสนอคณะกรรมการดำเนินการในการประชุมคราวถัดไปทราบและพิจารณา

ข้อ 87/2 อำนาจหน้าที่ของคณะกรรมการบริหารความเสี่ยง ให้คณะกรรมการบริหารความเสี่ยงมีอำนาจและหน้าที่ดำเนินการตามกฎหมาย ข้อบังคับ ระเบียบ มติ หรือคำสั่งของสหกรณ์ในส่วนที่เกี่ยวข้องซึ่งรวมทั้งในข้อต่อไปนี้

- (1) ศึกษา วิเคราะห์ และกำหนดนโยบายการบริหารความเสี่ยงเพื่อเสนอต่อคณะกรรมการดำเนินการพิจารณา โดยครอบคลุมถึง ความเสี่ยงประเภทต่าง ๆ เช่น ความเสี่ยงด้านสินเชื่อ การลงทุน สภาพคล่อง ปฏิบัติการและด้านอื่น ๆ ให้สอดคล้องกับกลยุทธ์เสนอคณะกรรมการดำเนินการอนุมัติ
- (2) มีอำนาจตัดสินใจในการดำเนินการใดๆ ที่เกี่ยวข้อง ภายใต้ขอบเขตความรับผิดชอบที่คณะกรรมการดำเนินการกำหนด
- (3) ประเมิน ติดตาม กำกับดูแล และทบทวนความเสี่ยงพหุของนโยบายเกี่ยวกับการบริหารความเสี่ยงเพื่อให้กระบวนการบริหารความเสี่ยงมีประสิทธิภาพและประสิทธิผล
- (4) รายงานแผนดำเนินงานที่ควรปรับปรุงแก้ไข ตลอดจนปัจจัยและปัญหาที่มีนัยสำคัญให้แก่คณะกรรมการดำเนินการ เพื่อให้สอดคล้องกับการดำเนินกิจการของสหกรณ์
- (5) กำกับดูแลเรื่องธรรมาภิบาล เกี่ยวกับการบริหารความเสี่ยง

- (6) รายงานผลการปฏิบัติงานให้คณะกรรมการดำเนินการและต่อที่ประชุมใหญ่ทราบโดยแสดงรายละเอียดในรายงานประจำปี
- (7) ปฏิบัติหน้าที่อื่นตามที่คณะกรรมการดำเนินการมอบหมาย

ทั้งนี้ ตั้งแต่วันที่ 26 ธันวาคม พ.ศ. 2567 เป็นต้นไป

สั่ง ณ วันที่ 26 ธันวาคม พ.ศ. 2567

มติที่ประชุมคณะกรรมการบริหารความเสี่ยง รับทราบ และเห็นควรแต่งตั้งนายกฤษฎา สิงขรรักษ์ เป็นเลขานุการคณะกรรมการบริหารความเสี่ยง

เสนอที่ประชุม	เพื่อโปรดทราบ
ที่ประชุม	รับทราบ

3.5.2 เรื่อง รับทราบนโยบาย ประเภทความเสี่ยงของสหกรณ์ออมทรัพย์ครูสระแก้ว จำกัด และเกณฑ์ประเมินความเสี่ยง

เพื่อปฏิบัติตามกฎกระทรวงการดำเนินงานและการกำกับดูแลสหกรณ์ออมทรัพย์และสหกรณ์เครดิตยูเนียน พ.ศ. 2564 หมวด 2 อำนาจหน้าที่ของคณะกรรมการและคุณสมบัติและลักษณะต้องห้ามของกรรมการและผู้จัดการ ในส่วนของ ข้อ 5 (3) จัดให้มีนโยบายและกระบวนการบริหารความเสี่ยงด้านต่าง ๆ ของสหกรณ์ โดยอย่างน้อยจะต้องครอบคลุมถึงความเสี่ยงด้านสินเชื่อ การลงทุน สภาพคล่อง และปฏิบัติการ รวมทั้งจัดให้มีการทบทวนนโยบายและกระบวนการบริหารความเสี่ยงอย่างสม่ำเสมอพร้อมทั้งรายงานผลการดำเนินการดังกล่าวให้ที่ประชุมใหญ่ทราบ

นโยบายบริหารความเสี่ยงของสหกรณ์ (Risk Policy)

1. สหกรณ์ออมทรัพย์ครูสระแก้ว จำกัด มุ่งมั่นที่จะพัฒนาและบริหารจัดการบริหารความเสี่ยงตามกฎกระทรวง การดำเนินงานและการกำกับดูแลสหกรณ์ออมทรัพย์และสหกรณ์เครดิตยูเนียน พ.ศ. 2564 และ ระเบียบนายทะเบียนสหกรณ์
2. สหกรณ์ออมทรัพย์ครูสระแก้ว จำกัด จะสนับสนุนให้มีการบริหารความเสี่ยงทั่วทั้งองค์กร แบบบูรณาการ โดยการจัดการอย่างเป็นระบบและต่อเนื่อง และให้บุคลากรทุกคนมีส่วนร่วมในกระบวนการบริหารความเสี่ยง
3. สหกรณ์ออมทรัพย์ครูสระแก้ว จำกัด ส่งเสริมและพัฒนา โดยการนำเอาเทคโนโลยีสารสนเทศมาใช้ในการบริหารจัดการที่ดีในสหกรณ์
4. สหกรณ์ออมทรัพย์ครูสระแก้ว จำกัด มุ่งเน้นให้คณะกรรมการดำเนินการและฝ่ายจัดการทุกคน ตระหนักว่าเป็นเจ้าของความเสี่ยง มีหน้าที่รับผิดชอบดำเนินการ บ่งชี้เหตุการณ์ วิเคราะห์ ระบุปัจจัย จัดลำดับ จัดการ ควบคุม รายงาน ประเมินผล และสนับสนุนให้มีกระบวนการบริหารจัดการความเสี่ยงอย่างมีประสิทธิภาพในส่วนที่รับผิดชอบ รวมถึงมีส่วนร่วมในการพัฒนาการบริหารความเสี่ยงของสหกรณ์
5. สหกรณ์ออมทรัพย์ครูสระแก้ว จำกัด กำหนดให้มีการบริหารความเสี่ยง และการควบคุมภายในที่ดี เป็นส่วนหนึ่งของการดำเนินงานตามแผนปกติ โดยถือเป็นวัฒนธรรมขององค์กร

ประเภทของความเสี่ยงของสหกรณ์ หมายถึง ความเสี่ยงในประเด็นหลักของสหกรณ์ซึ่งสอดคล้องกับกฎกระทรวง เกี่ยวกับการดำเนินงานและการกำกับดูแลสหกรณ์ออมทรัพย์และสหกรณ์เครดิตยูเนียน พ.ศ. 2564 ข้อ 5(3) โดยกำหนดให้ครอบคลุมถึงความเสี่ยง ด้านสินเชื่อ การลงทุน สภาพคล่อง และปฏิบัติการ

สหกรณ์ออมทรัพย์ครูสระแก้ว จำกัด กำหนดประเภทความเสี่ยงของสหกรณ์เป็น 10 ด้าน ดังนี้

- 1) ด้านกลยุทธ์
- 2) ด้านสินเชื่อ / ด้านเครดิต
- 3) ด้านการลงทุน / ด้านการตลาด
- 4) ด้านสภาพคล่อง
- 5) ด้านปฏิบัติการ
- 6) ด้านเงินรับฝาก / ด้านการเงิน
- 7) ด้านชื่อเสียง
- 8) ด้านการฟอกเงิน
- 9) ด้านเทคโนโลยีสารสนเทศและการสื่อสาร
- 10) ด้านสภาพแวดล้อมอื่น ๆ

การประเมินความเสี่ยง (Risk Assessment)

ประเมินโอกาส และผลกระทบของความเสี่ยง

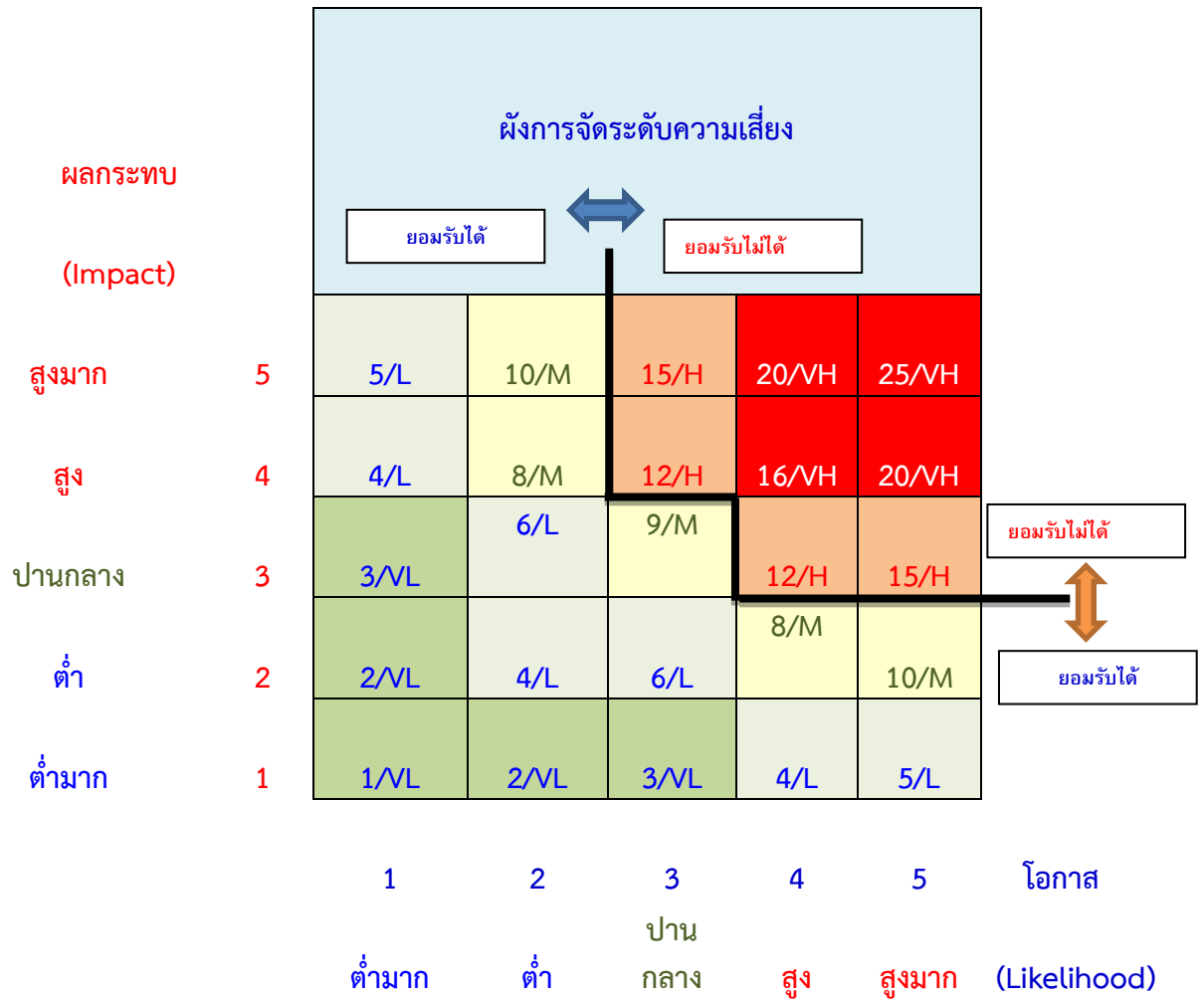

มติที่ประชุมคณะกรรมการบริหารความเสี่ยง รับทราบ เห็นควรนำเสนอคณะกรรมการดำเนินการเพื่อโปรดทราบ

เสนอที่ประชุม เพื่อโปรดทราบ
ที่ประชุม รับทราบ

3.5.3 เรื่อง รัับทราบการจัดทำคู่มือแนวทางบริหารความเสี่ยง ประจำปีบัญชี 2567

ตามที่คณะอนุกรรมการ ที่ปรึกษา และคณะทำงานอนุกรมบริหารความเสี่ยง ชุดที่ 3/2567 ได้ดำเนินการตามขั้นตอนแนวทางบริหารความเสี่ยงของสหกรณ์ออมทรัพย์ครูสระแก้ว จำกัด ประจำปีบัญชี 2567 และได้รายงานให้คณะกรรมการดำเนินการ ชุดที่ 31/2567 และที่ประชุมใหญ่สามัญ ประจำปีบัญชี 2567 เพื่อทราบแล้วนั้น จึงได้จัดทำคู่มือแนวทางบริหารความเสี่ยง ประจำปีบัญชี 2567 เพื่อให้คณะอนุกรรมการบริหารความเสี่ยง ชุดที่ 4/2568 ใช้เป็นแนวทางบริหารความเสี่ยง ประจำปีบัญชี 2568 ต่อไป

(รายละเอียดแนบท้ายวาระการประชุม ไฟล์ PDF)

มติที่ประชุมคณะอนุกรรมการบริหารความเสี่ยง รัับทราบ เห็นควรนำเสนอคณะกรรมการดำเนินการเพื่อโปรดทราบ และนำขึ้นเว็บไซต์ของสหกรณ์เพื่อเผยแพร่และประชาสัมพันธ์

เสนอที่ประชุม เพื่อโปรดทราบ
ที่ประชุม รัับทราบ

3.5.4 เรื่อง รัับทราบแผนพัฒนาการสหกรณ์ ฉบับที่ 5 (พ.ศ. 2568 – 2570)

ตามที่คณะอนุกรรมการ ที่ปรึกษา และคณะทำงานอนุกรมบริหารความเสี่ยง ชุดที่ 3/2567 ได้ดำเนินการจัดทำแผนพัฒนาการสหกรณ์ ฉบับที่ 5 (พ.ศ. 2568 – 2570) เพื่อกำหนดนโยบาย ทิศทาง และเป้าหมายเชิงกลยุทธ์ของสหกรณ์ และได้นำเสนอคณะกรรมการดำเนินการ ชุดที่ 31/2567 และที่ประชุมใหญ่สามัญ ประจำปีบัญชี 2567 เพื่อโปรดพิจารณาแล้วนั้น ซึ่งที่ประชุมใหญ่ได้อนุมัติ จึงได้จัดทำคู่มือแผนพัฒนาการสหกรณ์ ฉบับที่ 5 (พ.ศ. 2568 – 2570) เพื่อให้คณะกรรมการดำเนินการใช้เป็นแนวทางบริหารจัดการให้บรรลุเป้าประสงค์ต่อไป

(รายละเอียดแนบท้ายวาระการประชุม ไฟล์ PDF)

มติที่ประชุมคณะอนุกรรมการบริหารความเสี่ยง รัับทราบ เห็นควรนำเสนอคณะกรรมการดำเนินการเพื่อโปรดทราบ และนำขึ้นเว็บไซต์ของสหกรณ์เพื่อเผยแพร่และประชาสัมพันธ์

เสนอที่ประชุม เพื่อโปรดทราบ
ที่ประชุม รัับทราบ

3.5.5 เรื่อง รับทราบการจัดทำแผนปฏิบัติการ ประจำปีบัญชี 2568

ตามที่ที่ประชุมใหญ่สามัญประจำปี 2567 ได้อนุมัติแผนงาน โครงการ และกิจกรรมรวมทั้งงบประมาณรายจ่าย ประจำปีบัญชี 2568 แล้วนั้น เพื่อให้การดำเนินการเกิดประสิทธิภาพและประสิทธิผล จึงได้จัดทำคู่มือแผนปฏิบัติการ ประจำปีบัญชี 2568 สำหรับให้คณะกรรมการดำเนินการ ชุดที่ 32/2568 ได้ดำเนินการการตามแผนงาน โครงการ และกิจกรรม ต่อไป

(รายละเอียดแนบท้ายวาระการประชุม ไฟล์ PDF)

มติที่ประชุมคณะกรรมการบริหารความเสี่ยง รับทราบ เห็นควรนำเสนอคณะกรรมการดำเนินการเพื่อโปรดทราบ และนำขึ้นเว็บไซต์ของสหกรณ์เพื่อเผยแพร่และประชาสัมพันธ์

เสนอที่ประชุม	เพื่อโปรดทราบ
ที่ประชุม	รับทราบ



นโยบายและแนวทาง การบริหารจัดการความเสี่ยง

ประจำปีบัญชี 2567



สหกรณ์ออมทรัพย์ครูสระแก้ว จำกัด



แผนพัฒนาการสหกรณ์ ฉบับที่ 5

(ปีบัญชี 2568 - 2570)

สหกรณ์ออมทรัพย์ครูสระแก้ว จำกัด



ศาสตราจารย์ดร.สุชาติ สวัสดิ์ศรี
สู่การพัฒนาอย่างยั่งยืน

วิสัยทัศน์

สหกรณ์ออมทรัพย์ครูสระแก้ว จำกัด เป็นองค์กรความมั่นคง ดำรงธรรมาภิบาลโดยยึดหลักปรัชญาของเศรษฐกิจพอเพียง มุ่งเน้นการบริหารแบบมีส่วนร่วมและพัฒนาคุณภาพชีวิต ใช้เทคโนโลยีและนวัตกรรมที่ทันสมัย

แผนปฏิบัติการ

ประจำปีบัญชี 2568

ACTION PLAN 2025



สหกรณ์ออมทรัพย์ครูสระแก้ว จำกัด

SAKAEO TEACHER SAVINGS AND CREDIT COOPERATIVE LIMITED

3.5.6 เรื่อง รับทราบการเคลื่อนไหวจำนวนสมาชิกใช้บริการ LINE OFFICIAL ACCOUNT และ SKO Saving Application

เพื่อเป็นการบริหารจัดการความเสี่ยงด้านชื่อเสียงดังนั้นการประชาสัมพันธ์จึงมีความสำคัญมาก และ LINE OFFICIAL ACCOUNT เป็นหนึ่งในอย่างน้อย 5 ด้านที่สหกรณ์ใช้เป็นสื่อในการประชาสัมพันธ์ข่าวสารให้กับสมาชิกที่รวดเร็ว และถูกต้อง อีกหนึ่งความสำคัญเกี่ยวกับข้อมูลส่วนตัวสมาชิกก็คือ SKO Saving Application ซึ่งเป็นหนึ่งในกระบวนการบริหารความเสี่ยงให้กับสมาชิกในการตรวจสอบข้อมูลส่วนตัวเพื่อป้องกันการทุจริตของสหกรณ์ เป้าหมายเรื่องจำนวนสมาชิกที่ใช้จึงมีความสำคัญ เพราะเป็นตัวชี้วัดที่สำคัญเปรียบเทียบกับงบประมาณที่ลงทุนไปว่ามีความคุ้มค่าเพียงใด ดังนั้นงานฝ่ายเทคโนโลยีจึงได้ทำข้อมูลสะท้อนภาพการเคลื่อนไหวของสมาชิกที่ใช้บริการในระหว่างปีว่าเพิ่มขึ้นเล็กน้อยเพียงใดในแต่ละเดือน ดังนี้

(เอกสารแนบท้ายวาระการประชุม)

มติที่ประชุมคณะกรรมการบริหารความเสี่ยง รับทราบ เห็นควรนำเสนอคณะกรรมการดำเนินการเพื่อโปรดทราบ

เสนอที่ประชุม
ที่ประชุม

เพื่อโปรดทราบ
รับทราบ



SKO Saving application

บริการสหกรณ์บนมือถือ
 ที่ช่วยอำนวยความสะดวก รวดเร็ว
 ในการเข้าถึงข้อมูลของตนเอง
 สามารถทำธุรกรรมต่าง ๆ
 และรับข้อมูลข่าวสารของสหกรณ์

Download on the App Store | GET IT ON Google play

สามารถดาวน์โหลดใช้งานได้แล้ว
 พิมพ์ค้นหาว่า **SKO Saving**

คู่มือการสมัคร
 และการใช้งาน

ช่องทางการติดต่อสอบถาม
 และติดตามข่าวสาร
 สหกรณ์ออมทรัพย์ครูสระแก้ว จำกัด

LINE OFFICIAL ACCOUNT

@sktcoop

เป้าหมาย Line official

ตารางจำนวนสมาชิก Line OA : @sktcoop ประจำปี 2567 - 2568 ข้อมูล ณ 10 มกราคม 2568

	ก.พ. 67	มี.ค. 66	เม.ษ.67	พ.ค.67	มิ.ย.67	ก.ค.67	ส.ค.67	ก.ย.67	ต.ค.67	พ.ย.67	ธ.ค.67	ม.ค.68	จำนวน 80 % ของสมาชิก
เปอร์เซ็นต์ จากสมาชิกทั้งหมด	58.49%	59.34%	60.13%	60.57%	61.62%	63.30%	63.30%	64.33%	65.59%	66.30%	66.31%	67.09%	80%
จำนวนสมาชิกที่เพิ่ม (ราย)	63	75	66	30	77	71	66	89	112	76	77	55	
จำนวนสมาชิก รวมในเดือน (ราย)	4,173	4,248	4,314	4,344	4,421	4,492	4,558	4,647	4,759	4,835	4,912	4,967	5,805
สมาชิกสภรณ์ทั้งหมด โดยประมาณ	7,135	7,159	7,174	7,172	7,175	7,195	7,201	7,224	7,256	7,293	7,408	7,404	

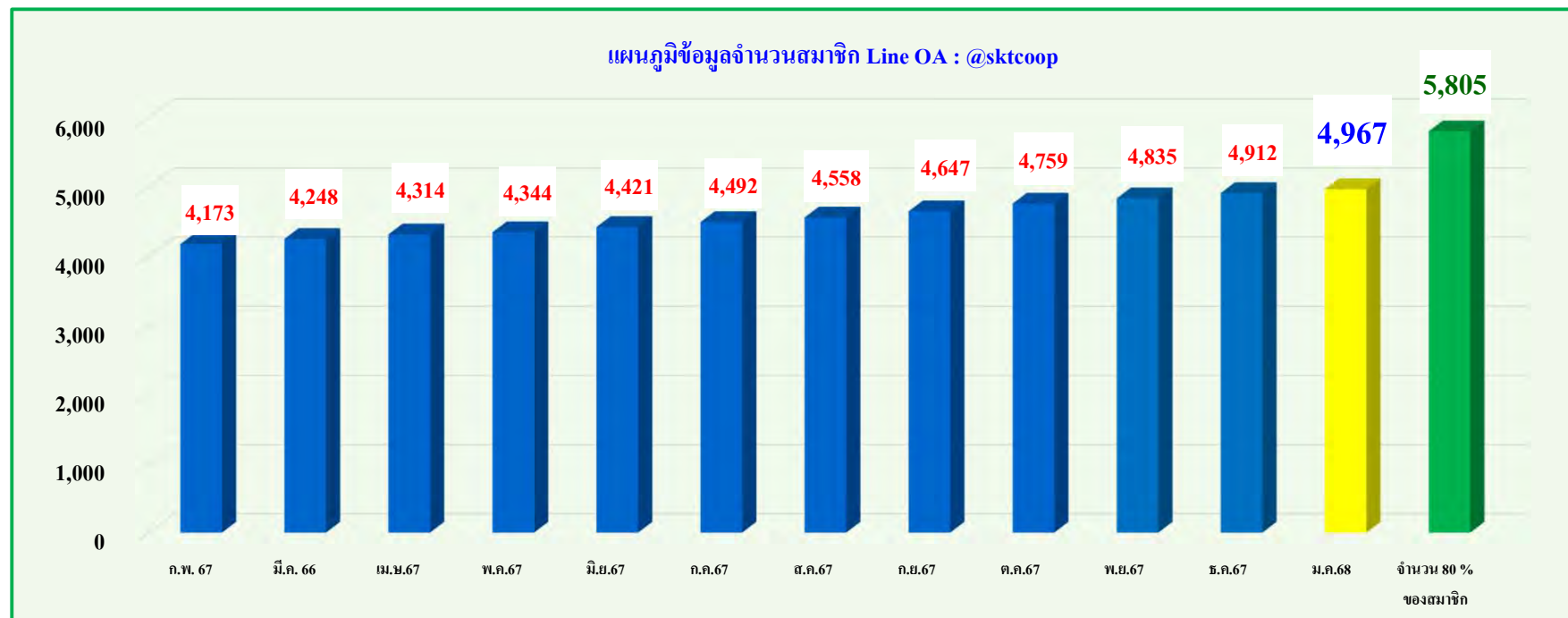

จำนวนผู้ใช้งานแอปพลิเคชันสหกรณ์ออมทรัพย์ครูสระแก้ว จำกัด (SKO Saving) ข้อมูล ณ วันที่ 10 มกราคม 2568

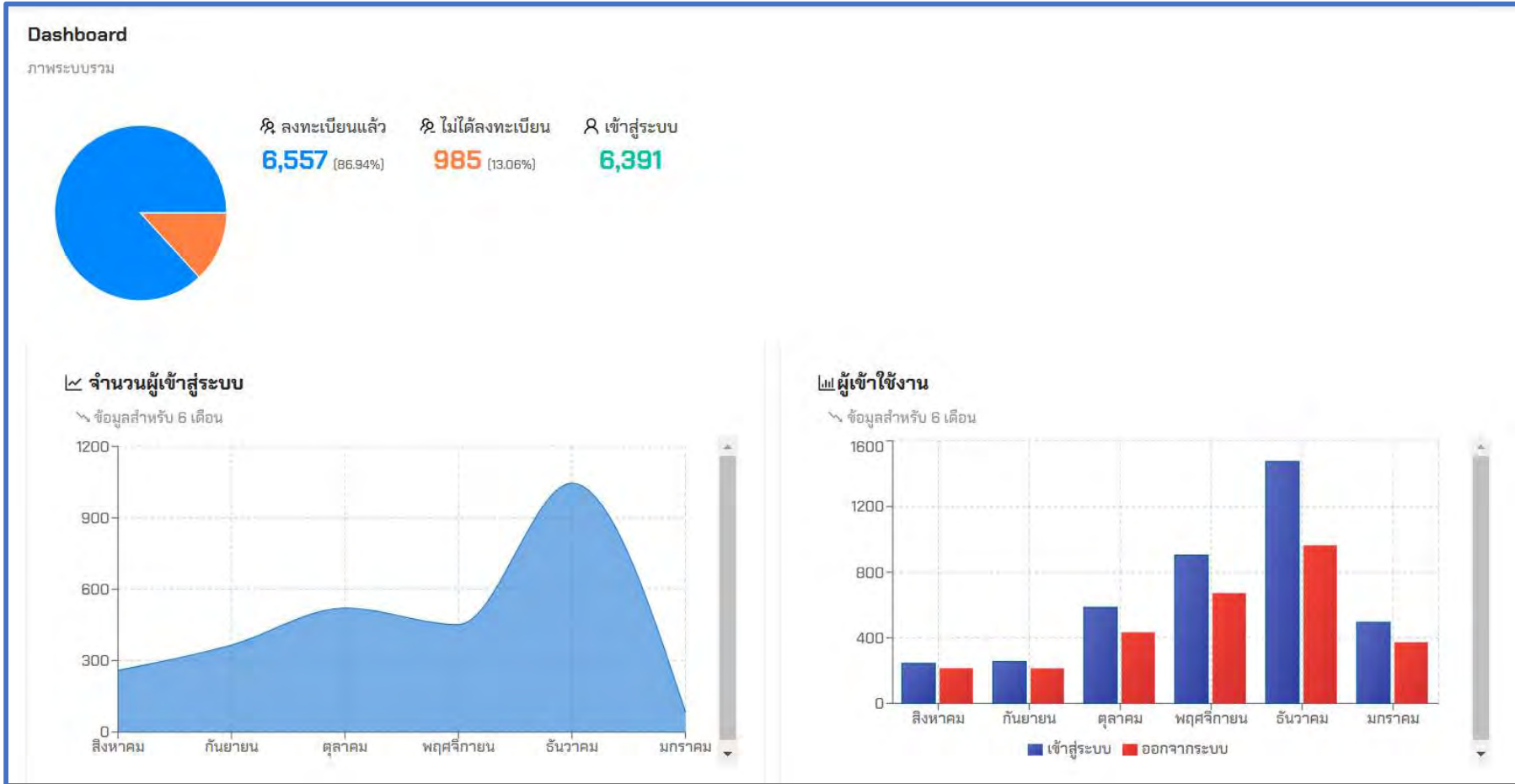

3.5.7 พิจารณากำหนดปฏิทินประชุมประจำเดือน

เพื่อให้การปฏิบัติงานด้านการบริหารความเสี่ยง เกิดผลดีและประสิทธิภาพในการดำเนินงาน เห็นควรกำหนดปฏิทินประชุมประจำเดือน ของคณะอนุกรรมการบริหารความเสี่ยง ประจำปีบัญชี 2568

มติที่ประชุมคณะอนุกรรมการบริหารความเสี่ยง กำหนดการประชุมภายในวันที่ 20 ของทุกเดือน เห็นควรนำเสนอคณะกรรมการดำเนินการเพื่อโปรดทราบ

เสนอที่ประชุม	เพื่อโปรดทราบ
มติที่ประชุม	รับทราบ

3.6 เรื่อง รับทราบการจ่ายเงินกู้สามัญกรณีอายุตั้งแต่ 50 ปี ขึ้นไป

ในการประชุมคณะกรรมการดำเนินการชุดที่ 30 ครั้งที่ 7 / 2566 วันที่ 26 มิถุนายน พ.ศ. 2566 ที่ประชุมมีมติมอบประธาน หรือคณะกรรมการเงินกู้ หรือ คณะกรรมการดำเนินการ พิจารณานอุมัติ กรณีสมาชิกที่มีอายุตั้งแต่ 50 ปีขึ้นไปขอกู้ โดยต้องพิจารณาว่าเมื่อเกษียณ แล้วมีเงินบำนาญพอหักชำระหนี้หรือไม่ นำเสนอคณะกรรมการดำเนินการเพื่อทราบในการประชุมเดือนถัดไป ประจำเดือน ธันวาคม 2567 ประธานอนุมัติให้สมาชิกที่มีอายุตั้งแต่ 50 ปีขึ้นไปกู้ จำนวน 6 ราย

ที่	ชื่อ - นามสกุล	ทะเบียน	คำขอ ลงวันที่	เลขที่ สัญญา	ลงวันที่	อายุ(ปี)	ขอกู้(บาท)	หนี้เดิม(บาท)	ดอกเบี้ย	ประกัน	เงินฝาก ค้ำประกัน	เงินเหลือ %	ได้รับเงิน บาท
1	นางพาสนา แสงคุรัง	00003165	19-พ.ย.-67	42	4-ธ.ค.-67	58.08	2,450,000.00	2,386,418.47				30.76	63,581.53
2	นางจีราภรณ์ นะภา	00004172	27-พ.ย.-67	7	3-ธ.ค.-67	51.1	2,280,000.00	1,915,234.54		180.00		38.40	364,585.46
3	นายอภิรัฐร์ รอดเกิด	00004588	6-ธ.ค.-67	92	912/2567	54.11	4,210,000.00	4,150,936.33				31.15	59,063.67
4	นางวาสนา บุญมาเครือ	00004431	24-ธ.ค.-67	0	0-ม.ค.-00	54	1,070,000.00	565,800.00		516.00		77.41	503,684.00
5	น.ส.วรัทยา ภูวรัทธราน	00015164	2-ธ.ค.-67	68	3-ธ.ค.-67	52.01	1,350,000.00	1,073,548.78	801.92	312.00		60.33	275,337.30
6	นางแสงเดือน ภาคภูมิ	00009943	17-ธ.ค.-67	185	19-ธ.ค.-67	51.1	3,120,000.00	2,529,687.51		516.00	106,000.00	43.23	483,796.49
รวม							14,480,000.00	12,621,625.63	801.92	1,524.00	106,000.00	0.00	1,750,048.45

เสนอที่ประชุม

เพื่อโปรดทราบ

ที่ประชุม

รับทราบ

3.7 เรื่อง รับทราบการจ่ายเงินสวัสดิการสมาชิกสหกรณ์ฯ

3.7.1 เรื่อง รับทราบการจ่ายเงินค่ารักษาพยาบาลสมาชิก

ตามระเบียบสหกรณ์ฯ ว่าด้วยค่ารักษาพยาบาลสมาชิก พ.ศ. 2554 แก้ไขเพิ่มเติม (ฉบับที่ 2) พ.ศ. 2559 โดยมีผลบังคับใช้ตั้งแต่วันที่ 1 มกราคม พ.ศ. 2560 ข้อ 5 สหกรณ์จะจ่ายเงินสวัสดิการรักษายาพยาบาลในแต่ละครั้งที่สมาชิกเข้ารับการรักษาพยาบาล เป็นคนไข้ในในอัตราคืนละ 300 บาท แต่ทั้งนี้รวมกันแล้วในแต่ละครั้งไม่เกิน 3,000.00 บาท (สามพันบาทถ้วน)

ในเดือน ธันวาคม 2567 สหกรณ์ฯ จ่ายเงินสวัสดิการค่ารักษาพยาบาลให้แก่สมาชิกทั้งสิ้นจำนวน 38 ราย เป็นเงินจำนวนทั้งสิ้น 60,600.00 บาท (หกหมื่นหกร้อยบาทถ้วน) ดังนี้

ที่	ทะเบียน	ชื่อ- สกุล	สังกัด	ว/ด/ป ที่จ่ายเงิน	จำนวนเงิน	วันที่เข้า-ออก รพ.
1	00013891	น.ส.ฉัตรกมล แซ่ฉั่ว	สำนักงานองค์การบริหารส่วนจังหวัด	12/6/2567	3,000.00	13-25/11/2567
2	00013922	น.ส.สุนิสา แก้วเมฆ	โรงเรียนสิริราชอนุสรณ์(ข้าราชการ)	12/6/2567	600.00	07-09/11/2567
3	00007213	นางเรืองอุไร เสือดี	โรงเรียนบ้านน้ำซับเจริญ	12/6/2567	600.00	17-19/11/2567
4	00013208	นายบุญพัฒนา นรินทร์สุข	โรงเรียนบ้านไทรทอง	12/6/2567	1,200.00	27/11-01/12/2567
5	00003071	นายไพสิษฐ์ กิตติวรพันธ์	ข้าราชการบำนาญอำเภอเมืองสระแก้ว	12/6/2567	3,000.00	13-26/11/2567
6	00001547	นายบุญสง รูปสม	ข้าราชการบำนาญอำเภออรัญประเทศ	12/6/2567	1,800.00	14-20/11/2567
7	,00001170	น.ส.อารียา พันจันทิก	สกร.จังหวัดสระแก้ว(พนักงานราชการ)	12/6/2567	1,800.00	14-20/11/2567
8	00000359	น.ส.สุนันทา มั่นใจ	ข้าราชการบำนาญอำเภอเมืองสระแก้ว	12/6/2567	900.00	24-27/11/2567
9	00012939	น.ส.รัตนพร จันทรเสนา	โรงเรียนบ้านหนองผักแว่น	12/6/2567	1,200.00	14-18/11/2567
10	00012181	นางวารีย์ คณิยมเวคิน	ข้าราชการบำนาญอำเภออรัญประเทศ	12/6/2567	1,200.00	28/11-2/12/2567
11	00009199	นางประนอม สกุลนคร	ข้าราชการบำนาญอำเภออรัญประเทศ	13/12/2567	3,000.00	30/10-9/11/2567
12	00009197	นายวีระศักดิ์ ชัยสุทธิกุลรัตน์	ข้าราชการบำนาญอำเภอเขาฉกรรจ์	13/12/2567	600.00	18-20/11/2567
13	00014565	น.ส.พัชรา แก้วเขียว	โรงเรียนบ้านหนองหัว	13/12/2567	1,800.00	03-09/12/2567
14	00000534	นายกล้า หาโกสีย์	ข้าราชการบำนาญอำเภอวังน้ำเย็น	13/12/2567	3,000.00	04-30/11/2567
15	00014993	นางอนัญญา วัฒนวงศ์	สพป.บุรีรัมย์ เขต 2	20/12/2567	900.00	3-6/12/2567
16	00000858	นางวนิดา พรมสร	ข้าราชการบำนาญอำเภอเขาฉกรรจ์	20/12/2567	1,500.00	06-11/12/2567
17	00003563	นายสมชาย พชรนสาร	บำนาญหักผ่านธนาคาร อ.อรัญประเทศ	20/12/2567	900.00	05-08/12/2567
18	00003563	นายสมชาย พชรนสาร	บำนาญหักผ่านธนาคาร อ.อรัญประเทศ	20/12/2567	300.00	18-19/11/2567
19	00003563	นายสมชาย พชรนสาร	บำนาญหักผ่านธนาคาร อ.อรัญประเทศ	20/12/2567	300.00	26-27/10/2567
20	00014675	น.ส.กมลทิพย์ วีระกุล	โรงเรียนบ้านละลมตม	20/12/2567	900.00	04-07/11/2567
21	00010533	นายฉัตรชัย พันธุ์ป้อม	โรงเรียนอนุบาลวังน้ำเย็นมิตรภาพที่179	20/12/2567	3,000.00	05-17/12/2567
22	00010549	น.ส.จุฑามาศ หงษ์ทอง	โรงเรียนอนุบาลศรีวัฒนวิทยา	20/12/2567	1,200.00	17-21/11/2567
23	00007435	นางอารมย์ สันต์สลิษฐ์	ข้าราชการบำนาญอำเภอวัฒนานคร	27/12/2567	600.00	10-12/12/2567

ที่	ทะเบียน	ชื่อ- สกุล	สังกัด	ว/ด/ป ที่จ่ายเงิน	จำนวนเงิน	วันที่เข้า-ออก รพ.
24	00001326	นายปัญญา เคนเพ็ชรแสง	ข้าราชการบำนาญอำเภอวัฒนานคร	27/12/2567	1,800.00	12-18/12/2567
25	00001326	นายปัญญา เคนเพ็ชรแสง	ข้าราชการบำนาญอำเภอวัฒนานคร	27/12/2567	2,400.00	28/11-06/12/2567
26	00011191	น.ส.ธารทิพย์ ตรีภูต	โรงเรียนบ้านโคกกลาง	27/12/2567	600.00	11-13/12/2567
27	00011170	น.ส.อารีญา พันจันทิก	สกร.จังหวัดสระแก้ว(พนักงานราชการ)	27/12/2567	3,000.00	27/11-14/12/2567
28	00001426	นายถวิล เวียงกมล	ข้าราชการบำนาญอำเภอวัฒนานคร	27/12/2567	2,100.00	28/11-05/12/2567
29	00001426	นายถวิล เวียงกมล	ข้าราชการบำนาญอำเภอวัฒนานคร	27/12/2567	1,800.00	06-12/12/2567
30	00009894	น.ส.สุทมาส จำเมือง	โรงเรียนอนุบาลวัดสระแก้ว	27/12/2567	3,000.00	11/11-23/12/2567
31	00016135	นางมณีนรัตน์ สมนึก	โรงเรียนบ้านคลองเจริญ	27/12/2567	1,200.00	18-22/12/2567
32	00014717	น.ส.ภัณฑิลา เวียงกมล	อบต.ท่าเกวียน	27/12/2567	1,800.00	5-11/12/2567
33	00011395	น.ส.สุนันทา ณรังศรี	โรงเรียนตาพระยา	27/12/2567	900.00	16-19/12/2567
34	00001762	น.ส.สุพัตรา บุญเกื้อ	ข้าราชการบำนาญอำเภอรัฐประเทศ	27/12/2567	600.00	3-5/12/2567
35	00005430	นายชูชาติ ทิพนันท์	ข้าราชการบำนาญอำเภอโคกสูง	27/12/2567	900.00	19-22/12/2567
36	00004666	น.ส.ณิชาอร ทวีเดชชนเศรษฐ์	โรงเรียนอนุบาลเขาฉกรรจ์	27/12/2567	3,000.00	22/10-04/11/2567
37	00001309	นายศุภชัย งามังมี	บำนาญโรงเรียนร่มเกล้าวัฒนานคร (รัชมังคลาภิเษก)	27/12/2567	3,000.00	12-23/12/2567
38	00014069	น.ส.ศิริทิพย์ ทะนานทอง	โรงเรียนสระแก้ว	27/12/2567	1,200.00	09-13/12/2567
รวมเป็นเงินทั้งสิ้น					60,600.00	

เสนอที่ประชุม เพื่อโปรดทราบ
ที่ประชุม รับทราบ

3.7.2 เรื่อง รับทราบการจ่ายเงินสวัสดิการสงเคราะห์ศพสมาชิกและครอบครัว

ตามระเบียบสหกรณ์ออมทรัพย์ครูสระแก้ว จำกัด ว่าด้วยสวัสดิการสงเคราะห์ศพสมาชิกและครอบครัว พ.ศ. 2556 แก้ไขเพิ่มเติม (ฉบับที่ 2) พ.ศ. 2559 โดยมีผลบังคับใช้ตั้งแต่วันที่ 1 มกราคม พ.ศ. 2560 เป็นต้นไป

เงินสวัสดิการนี้มีความมุ่งหมายเพื่อเป็นการช่วยเหลือในการบำเพ็ญกุศลศพสมาชิกและครอบครัว ซึ่งสหกรณ์จะจ่ายเงินสวัสดิการสงเคราะห์ศพสมาชิกและครอบครัว ดังนี้

- กรณีที่สมาชิกเสียชีวิต จ่ายเงินทุนสวัสดิการทุนช่วยเหลือสมาชิกเพื่อชำระเบี้ยประกันชีวิตกลุ่มและค่าปลงศพรายละ 100,000 บาท
- กรณีที่ครอบครัวสมาชิกเสียชีวิตจ่ายเงินสวัสดิการสงเคราะห์ศพรายละ 3,000 บาท

หากสมาชิกและครอบครัวเป็นสมาชิกสหกรณ์ให้จ่ายเป็นเงินสวัสดิการสงเคราะห์ศพสมาชิก

ที่เสียชีวิตเท่านั้น

การยื่นขอรับเงินสวัสดิการสงเคราะห์ศพ ให้ยื่นภายใน 60 วัน นับแต่สมาชิกหรือครอบครัวเสียชีวิต เมื่อพ้นกำหนดนี้แล้วเป็นอันหมดสิทธิ์ในการขอรับเงินสวัสดิการสงเคราะห์ศพ

ในเดือน ธันวาคม 2567 สหกรณ์ฯ จ่ายเงินสวัสดิการสงเคราะห์ศพสมาชิกและครอบครัว จำนวน 12 ราย เป็นเงินจำนวนทั้งสิ้น จำนวน 36,000.00 บาท (สามหมื่นหกพันบาทถ้วน) ดังนี้

ที่	ทะเบียน	ชื่อ- สกุล	สังกัดอำเภอ	ชื่อ - สกุล	ความสัมพันธ์	จำนวนเงิน
1	00014538	นายสามารถ เศษศรี	ศูนย์การศึกษาพิเศษ(ข้าราชการ)	นางบัวศรี เศษศรี	มารดา	3,000.00
2	00012488	นางกฤติกา ตีสถิตย์	โรงเรียนบ้านหนองเสม็ด	นางบุญสม ชินสา	มารดา	3,000.00
3	00004135	นายสมพงษ์ รักษาศิลป์	ข้าราชการบำนาญอำเภอวัฒนานคร	นายประพันธ์ รักษาศิลป์	บิดา	3,000.00
4	00008097	น.ส.กาญจนา จันทร์ทวี	โรงเรียนวังน้ำเย็นวิทยาคม	นายสมจิตร จันทร์ทวี	บิดา	3,000.00
5	00010785	น.ส.นิภาวรรณ แสนเสนาะ	โรงเรียนบ้านทุ่งหินโค่น	นายแสวง แสนเสนาะ	บิดา	3,000.00
6	00015676	น.ส.วรรณวิมล พรหมมาวัน	โรงเรียนบ้านท่าช้าง(เมือง)	น.ส.บัวลอย กันทะแก้ว	มารดา	3,000.00
7	00000929	นางสุเมธี มีแป้น	ข้าราชการบำนาญอำเภอเขาฉกรรจ์	นางม่วย นะตาปา	มารดา	3,000.00
8	00005753	นายกฤษณ สุนทรกิจพาณิชย์	บำนาญ อบจ.อำเภอเขาฉกรรจ์	นางจิ่ง แซ่อึ้ง	มารดา	3,000.00
9	00007999	นางพัชรินทร์ จันทร์แถม	กองการศึกษาเทศบาลเมืองอรัญญประเทศ	นางไสว ศรีโนนซี	มารดา	3,000.00
10	00016604	น.ส.อรุณี สว่างภพ	โรงเรียนบ้านโคกแจง	นายสุพัต สว่างภพ	บิดา	3,000.00
11	00016713	นางแก้วตา ถาวรยิ่ง	สกร.จังหวัดสระแก้ว(พนักงานราชการ)	นายธนธิป ถาวรยิ่ง	สามี	3,000.00
12	00010547	น.ส.รัตนารมย์ อธิพงษ์	พนักงานราชการอำเภอตาพระยา	นางสงัด อธิพงษ์	มารดา	3,000.00
รวมจำนวนเงินทั้งสิ้น						36,000.00

สนอที่ประชุม เพื่อโปรดทราบ

ที่ประชุม รับทราบ

3.8 เรื่อง รับทราบสมาชิกขอเปลี่ยนแปลงการส่งค่าหุ้นรายเดือน

(ข้อมูลจากฝ่ายธุรการ ประธานมอบให้ฝ่ายจัดการชี้แจง)

ตามข้อบังคับสหกรณ์ออมทรัพย์ครูสระแก้ว จำกัด ข้อ 6 การถือหุ้น สมาชิกทุกคนต้องชำระค่าหุ้น เป็นรายเดือนตั้งแต่เดือนแรกที่เข้าเป็นสมาชิกตามอัตราส่วนของจำนวนเงินได้รายเดือนของตน ตามที่กำหนดไว้ในระเบียบของสหกรณ์

เงินได้รายเดือนตามความในวรรคแรก หมายถึงเงินเดือนหรือค่าจ้างประจำ และเงินที่จ่ายควบกับเงินเดือนหรือค่าจ้างประจำ ซึ่งสมาชิกได้รับจากหน่วยงานเจ้าสังกัด และหมายถึงบำนาญตามกฎหมายว่าด้วยบำนาญข้าราชการ ซึ่งสมาชิกได้รับจากทางราชการด้วย

ถ้าสมาชิกประสงค์จะถือหุ้นรายเดือนในอัตราที่สูงกว่าอัตราที่กำหนดไว้ในระเบียบของสหกรณ์ หรือจะขอซื้อหุ้นเพิ่มขึ้นอีกเมื่อใดก็ย่อมทำได้ โดยแสดงความจำเป็นเป็นหนังสือต่อคณะกรรมการดำเนินการแต่จำนวนหุ้นทั้งหมดต้องไม่เกินหนึ่งในห้าของหุ้นที่ชำระแล้วทั้งหมดสมาชิกจะโอนหรือถอนหุ้นในระหว่างที่ตนเป็นสมาชิกอยู่ไม่ได้

ที่ประชุมคณะกรรมการดำเนินการชุดที่ 19 ในการประชุม ครั้งที่ 6/2555 ลงวันที่ 12 เมษายน พ.ศ. 2555 มีมติอนุมัติเป็นหลักการให้สมาชิกขอเพิ่มส่งเงินค่าหุ้นรายเดือน แล้วนำเสนอคณะกรรมการดำเนินการเพื่อทราบในคราวประชุมประจำเดือนคราวต่อไป

ในเดือน ธันวาคม 2567 มีสมาชิกขอเปลี่ยนแปลงการส่งค่าหุ้นรายเดือน ดังนี้

- สมาชิกขอเพิ่มส่งค่าหุ้นรายเดือน จำนวน 9 ราย เป็นเงินเพิ่มขึ้น จำนวน 6,000.- บาท
- สมาชิกขอลดส่งค่าหุ้นรายเดือน จำนวน 1 ราย เป็นเงินลดลง จำนวน 100.- บาท

(รายละเอียดตามเอกสารภาคผนวก หน้า 196 – 198)

เสนอที่ประชุม เพื่อโปรดทราบ

ที่ประชุม รับทราบ

3.9 เรื่อง รับทราบสมาชิกขอเปลี่ยนแปลงอัตราการส่งเงินงวดชำระหนี้

ตามข้อบังคับสหกรณ์ออมทรัพย์ครูสระแก้ว จำกัด ข้อ 75 อำนาจหน้าที่ของคณะกรรมการดำเนินการ คณะกรรมการดำเนินการมีอำนาจหน้าที่ดำเนินกิจการทั้งปวงของสหกรณ์ ให้เป็นไปตามกฎหมาย ข้อบังคับ ระเบียบ มติ และคำสั่งของสหกรณ์ กับทั้งในทาง อันจะทำให้เกิดความจำเริญแก่สหกรณ์

ตามระเบียบสหกรณ์ฯ ว่าด้วยการให้เงินกู้สามัญแก่สมาชิก พ.ศ. 2563 ข้อ 18 การส่งเงินงวดชำระหนี้เงินกู้ ให้คณะกรรมการเงินกู้ หรือคณะกรรมการ พิจารณากำหนด และส่งชำระหนี้เงินกู้แบบคงยอดไม่เกิน 200 งวด

ในกรณีที่ผู้กู้มีคำขอผ่อนผันเป็นลายลักษณ์อักษร และคณะกรรมการเห็นว่ามีเหตุอันสมควร ให้ผ่อนผันเป็นพิเศษ คณะกรรมการ จะผ่อนเวลาการส่งเงินงวดชำระหนี้สำหรับเงินกู้ที่กำหนดไว้ในวรรคก่อนนั้น ให้แก่ผู้กู้คราวละหนึ่ง หรือหลายเดือนได้ แต่การผ่อนเวลาดังกล่าวเช่นนี้รวมกันทั้งหมดสำหรับเงินกู้ในแต่ละสัญญาต้องไม่เกิน 6 เดือน โดยผู้กู้ต้องให้ความยินยอมเป็นลายลักษณ์อักษรในการขอผ่อนผัน

ที่ประชุมคณะกรรมการดำเนินการชุดที่ 19 ในการประชุมครั้งที่ 6 / 2555 เมื่อวันที่ 12 เมษายน พ.ศ. 2555 มีมติอนุมัติเป็นหลักการให้สมาชิกเปลี่ยนแปลงเงินงวดชำระหนี้ แล้วนำเสนอคณะกรรมการดำเนินการ เพื่อทราบในคราวประชุมประจำเดือนคราวต่อไป

ที่ประชุมคณะกรรมการดำเนินการ ชุดที่ 30 ในการประชุมครั้งที่ 10/2566 เมื่อวันที่ 25 กันยายน พ.ศ. 2566 ระเบียบวาระที่ 4.13.1 เรื่อง พิจารณาเปลี่ยนยอดชำระหนี้ประจำเดือนของสมาชิกสังกัดหน่วยนอกเขตจังหวัดสระแก้ว มติที่ประชุมอนุมัติตามเสนอ และอนุมัติเป็นหลักการให้เปลี่ยนยอดชำระหนี้ประจำเดือนของสมาชิกสังกัดหน่วยนอกเขตจังหวัดสระแก้วแจ้งที่ประชุมเพื่อทราบกรณีสมาชิกที่อยู่นอกเขตจังหวัดสระแก้ว สหกรณ์หักจากต้นสังกัด ทั้งนี้เพื่อเป็นการอำนวยความสะดวกให้แก่ผู้ที่หักเงินนำส่งสหกรณ์

ในเดือน ธันวาคม 2567 มีสมาชิกขอเปลี่ยนแปลงอัตราการส่งเงินงวดชำระหนี้ ดังนี้

- ขอลดส่งเงินงวดชำระหนี้ จำนวน 1 ราย
- ขอเพิ่มส่งเงินงวดชำระหนี้ จำนวน 5 ราย

(รายละเอียดตามเอกสารภาคผนวก หน้า 199)

เสนอที่ประชุม เพื่อโปรดทราบ

ที่ประชุม รับทราบ

3.10 เรื่อง รับทราบผลการสำรวจความพึงพอใจของสหกรณ์

ตามที่สำนักงานสหกรณ์จังหวัดสระแก้ว ได้ขอความอนุเคราะห์สหกรณ์ออมทรัพย์ครูสระแก้ว จำกัด ดำเนินการสำรวจความพึงพอใจของสมาชิกต่อการให้บริการของสหกรณ์ ทางด้านเศรษฐกิจและสังคมที่ส่งผลต่อคุณภาพชีวิตของสมาชิก มีความพึงพอใจไม่น้อยกว่าร้อยละ ๗๐ ต่อสหกรณ์ ผ่านทาง Google form นั้น

เพื่อให้สหกรณ์นำผลการสำรวจไปใช้ประโยชน์ประกอบการวางแผนปรับปรุง/พัฒนาการดำเนินงาน และการให้บริการสมาชิกให้มีประสิทธิภาพมากขึ้น สำนักงานสหกรณ์จังหวัดสระแก้ว ได้ส่งผลการสำรวจความพึงพอใจมายังสหกรณ์เพื่อทราบ

(รายละเอียดตามเอกสารภาคผนวก หน้า 200 – 202)

เสนอที่ประชุม เพื่อโปรดทราบ
ที่ประชุม รับทราบ

3.11 เรื่อง รับทราบรายงานการแข่งขันกีฬานักเรียน

ตามที่สหกรณ์ออมทรัพย์ครูสระแก้ว จำกัด ได้อนุมัติงบประมาณสนับสนุนในการแข่งขันกีฬานักเรียน ตามงบประมาณ หมวด 1.4 ค่าใช้จ่ายดำเนินงานอื่น 1.4.25 กิจกรรมสนับสนุนกีฬานักเรียนในสถานศึกษาระดับอำเภอ จำนวน 180,000.- บาท เพื่อส่งเสริมการจัดกิจกรรมกีฬานักเรียนในระดับอำเภอ อำเภอละ 20,000.- บาท นั้น ได้มีอำเภอที่จัดการแข่งขันกีฬานักเรียนเป็นที่เรียบร้อยแล้ว จึงได้รายงานผลการดำเนินการจัดการแข่งขันกีฬานักเรียน ดังนี้

1. อำเภอโคกสูง ระหว่างวันที่ 23 – 25 ธันวาคม 2567
2. อำเภอคลองหาด ระหว่างวันที่ 23 – 25 ธันวาคม 2567

(รายละเอียดตามเอกสารภาคผนวก หน้า 203 – 224)

เสนอที่ประชุม เพื่อโปรดทราบ
ที่ประชุม รับทราบ

3.12 เรื่อง รับทราบรายงานการจัดกิจกรรมวันครู

ตามที่สหกรณ์ออมทรัพย์ครูสระแก้ว จำกัด ได้อนุมัติงบประมาณสนับสนุนกิจกรรมสนับสนุนงานวันครู ตามงบประมาณ หมวด 1.3.8 ค่าสวัสดิการงานวันครู เพื่อเป็นสวัสดิการให้กับงานวันครูทุกอำเภอและสังกัดอาชีวศึกษา อำเภอละ 20,000.- บาท นั้น

อำเภอวัฒนานครได้ดำเนินการจัดกิจกรรมการงานวันครูเป็นที่เรียบร้อยแล้ว จึงได้รายงานผลการดำเนินการ

(รายละเอียดตามเอกสารภาคผนวก หน้า 225 – 245)

เสนอที่ประชุม เพื่อโปรดทราบ
ที่ประชุม รับทราบ

3.13 เรื่อง รับทราบวงเงินกู้ยืมหรือการค้ำประกันของสหกรณ์

ตามที่ สหกรณ์ออมทรัพย์ครูสระแก้ว จำกัด ได้ขอความเห็นชอบกำหนดวงเงินการกู้ยืมหรือการค้ำประกันของสหกรณ์ ประจำปีบัญชีสิ้นสุดวันที่ 30 พฤศจิกายน พ.ศ. 2568 ตามมติที่ประชุมใหญ่สามัญประจำปีบัญชี 2567 เมื่อวันที่ 21 ธันวาคม 2567 ภายในวงเงินไม่เกิน 7,500,000,000.00 บาท (เจ็ดพันห้าร้อยล้านบาทถ้วน) นั้น

นายทะเบียนสหกรณ์ ได้ให้ความเห็นชอบวงเงินการกู้ยืมหรือการค้ำประกันของสหกรณ์ออมทรัพย์ครูสระแก้ว จำกัด ประจำปีบัญชีสิ้นสุดวันที่ 30 พฤศจิกายน 2568 ภายในวงเงินไม่เกิน 7,500,000,000.00 บาท (เจ็ดพันห้าร้อยล้านบาทถ้วน)

อนึ่ง การใช้วงเงินการยืมหรือการค้ำประกันของสหกรณ์ตามหนังสือฉบับนี้ สหกรณ์ควรคำนึงถึงสาระสำคัญ 3 ประการ ดังนี้

1) หนังสือฉบับนี้ มีไขหลักประกันในการกู้ยืมเงินของสหกรณ์ สหกรณ์จะได้รับอนุมัติให้กู้ยืมเงินหรือไม่เพียงใด ให้เป็นดุลยพินิจของสถาบันการเงินหรือแหล่งเงินทุนที่จะต้องพิจารณาตามความเหมาะสมและไม่มีข้อผูกพันใด ๆ กับนายทะเบียนสหกรณ์

2) ตามพระราชบัญญัติสหกรณ์ พ.ศ. 2552 มาตรา 47 มีบทบัญญัติการกู้ยืมเงินหรือการค้ำประกันของสหกรณ์ จะต้องจำกัดอยู่ภายในวงเงินที่นายทะเบียนสหกรณ์เห็นชอบ ซึ่งบทบัญญัติดังกล่าว มีเจตนารมณ์ให้คณะกรรมการดำเนินการสหกรณ์สามารถไปก่อนนี้ภาระผูกพันกับบุคคลภายนอกเท่าที่จำเป็นโดยไม่เกิดความเสียหายแก่สหกรณ์หรือประโยชน์ส่วนรวม จึงขอให้สหกรณ์ฯถือปฏิบัติอย่างเคร่งครัด ภายใต้พระราชบัญญัติสหกรณ์ดังกล่าว รวมถึงข้อบังคับและระเบียบของสหกรณ์

3) หากสหกรณ์ฯ จะก่อหนี้กับบุคคลภายนอก ขอให้พิจารณารู้นะหรือความสามารถที่จะก่อหนี้และการชำระคืน คณะกรรมการฯ จึงควรตระหนักภาระความรับผิดชอบในการไปสร้างภาระหนี้สินกับบุคคลภายนอกด้วย

หากประสงค์จะอุทธรณ์หรือโต้แย้งคำสั่งนี้ ให้ยื่นอุทธรณ์หรือโต้แย้งคำสั่งต่อนายทะเบียนสหกรณ์ผู้ออกคำสั่ง ณ สำนักงานสหกรณ์จังหวัดสระแก้ว ศาลากลางจังหวัดสระแก้ว ชั้น 3 ตำบลท่าเกษม อำเภอเมืองสระแก้ว จังหวัดสระแก้ว ภายในสิบห้าวัน นับแต่วันที่ได้รับแจ้งคำสั่งนี้

(รายละเอียดตามเอกสารภาคผนวก หน้า 246)

เสนอที่ประชุม เพื่อโปรดทราบ

ที่ประชุม รับทราบ

ระเบียบวาระที่ 4 เรื่อง เสนอเพื่อพิจารณา

4.1 เรื่อง พิจารณาตามมติที่ประชุมคณะอนุกรรมการติดตามหนี้

4.1.1 เรื่อง พิจารณานี้ค้างประจำเดือน ธันวาคม 2567

ฝ่ายติดตามหนี้ขอเสนอบัญชีรายชื่อของสมาชิกที่ค้างส่งเงินงวดชำระหนี้ของสหกรณ์

ประจำเดือน ธันวาคม 2567 มีทั้งหมด 6 กลุ่ม จำนวน 108 ราย ชำระภายในวันที่ 31 ธันวาคม พ.ศ. 2567

จำนวน 66 ราย คงค้างจำนวน 42 ราย มีรายละเอียด ดังนี้

ลำดับ	สังกัด / หน่วย	ค้างชำระจากหน่วย (รายการยกเลิกใบเสร็จบัญชี)		ชำระภายใน ณ 31 ธันวาคม 2567		ค้างชำระจริง ณ 31 ธันวาคม 2567		หมายเหตุ
		จำนวนราย	จำนวนเงิน	จำนวนราย	จำนวนเงิน	จำนวนราย	จำนวนเงิน	
1	สังกัดหน่วยข้าราชการบ้านาญเขต 1	1	13,000.00	-	12,300.00	1	700.00	ค้างบางส่วน
2	สังกัดหน่วยข้าราชการ สพม.สระแก้ว	1	13,000.00	-	6,200.00	1	6,800.00	ค้างบางส่วน
3	สังกัด สพป.สระแก้ว เขต 1	2	70,418.29	2	70,418.29	-	-	ค้างทั้งยอด
4	สังกัด ลาออกจากงานหักผ่านบัญชี	1	5,600.00	1	5,600.00	-	-	ค้างทั้งยอด
5	สังกัด หักต้นสังกัดต่างจังหวัด	1	8,000.00	-	-	1	8,000.00	ค้างทั้งยอด
6	สังกัดหน่วยชำระเอง	102	766,691.00	63	555,045.46	39	211,645.54	ค้างทั้งยอด
	รวม	108	876,709.29	66	649,563.75	42	227,145.54	

1. สังกัดหน่วยข้าราชการบำนาญเขต 1 ค้างชำระ 1 ราย

ลำดับ	ทะเบียน	ชื่อ - สกุล	ส่งเก็บ	ค้างชำระ		เงินฝาก	หุ้นคงเหลือ	หนี้คงเหลือ
			จำนวนเงิน	จำนวนเงิน	วันชำระ	ค้ำประกัน		
1	00006557	นางมนสิณี พิมพ์แพทย์	13,000.00	700.00	เก็บค่า	-	-	1,971,699.41
รวมเป็นจำนวนเงิน			13,000.00	700.00		-	-	139,902.87
รวมเป็นจำนวนเงิน			13,000.00	700.00		-	-	2,111,602.28

2. สังกัดหน่วย สพม.สระแก้ว ค้าง จำนวน 1 ราย

ลำดับ	ทะเบียน	ชื่อ - สกุล	ส่งเก็บ	ค้างชำระ		เงินฝาก	หุ้นคงเหลือ	หนี้คงเหลือ
			จำนวนเงิน	จำนวนเงิน	วันชำระ	ค้ำประกัน		
1	00011828	น.ส.ประนอม สดศรี	13,000.00	6,800.00				2,134,863.39
รวมเป็นจำนวนเงิน			13,000.00	6,800.00		-	-	188,594.44
รวมเป็นจำนวนเงิน			13,000.00	6,800.00		-	-	2,323,457.83

3. สังกัดหน่วยข้าราชการ สพป.สระแก้ว เขต 1 ค้างชำระ 2 ราย

ลำดับ	ทะเบียน	ชื่อ - สกุล	ส่งเก็บ	ค้างชำระ		เงินฝาก	หุ้นคงเหลือ	หนี้คงเหลือ
			จำนวนเงิน	จำนวนเงิน	วันชำระ	ค้ำประกัน		
1	00013476	นายจรูญ รักภักย์	36,361.41	36,361.41		27,500.00	1,279,900.00	4,743,496.01
รวมเป็นจำนวนเงิน			36,361.41	36,361.41		27,500.00	1,279,900.00	278,535.36
2	00004666	น.ส.นิชชาอร ทวีเศรษฐนเศรษฐ	34,056.88	34,056.88	3/1/2568	688,500.00	620,800.00	26,330.00
รวมเป็นจำนวนเงิน			34,056.88	34,056.88	3/1/2568	688,500.00	620,800.00	4,722,471.62
รวมเป็นจำนวนเงิน			70,418.29	70,418.29		716,000.00	1,900,700.00	300,000.00
รวมเป็นจำนวนเงิน			70,418.29	70,418.29		716,000.00	1,900,700.00	72,019.72
รวมเป็นจำนวนเงิน			70,418.29	70,418.29		716,000.00	1,900,700.00	10,142,852.71

4. สังกัดหน่วยลาออก หักผ่านธนาคาร ค้างชำระ 1 ราย

ลำดับ	ทะเบียน	ชื่อ - สกุล	ส่งเก็บ	ค้างชำระ		เงินฝาก	หุ้นคงเหลือ	หนี้คงเหลือ
			จำนวนเงิน	จำนวนเงิน	วันชำระ	ค้ำประกัน		
1	00015096	นายนันท์รัตน์ กุลฤทธิ	5,600.00	5,600.00		73,700.00	33,500.00	285,710.96
รวมเป็นจำนวนเงิน			5,600.00	5,600.00		73,700.00	33,500.00	285,710.96

5. สังกัดหน่วยหักต้นสังกัดต่างจังหวัด ค้างชำระ 1 ราย

ลำดับ	ทะเบียน	ชื่อ - สกุล	ส่งเก็บ	ค้างชำระ		เงินฝาก	หุ้นคงเหลือ	หนี้คงเหลือ
			จำนวนเงิน	จำนวนเงิน	วันชำระ	ค้ำประกัน		
1	00013571	นางพรธีรา หล้าบุคดา	8,000.00	8,000.00			0.00	682,157.74
รวมเป็นจำนวนเงิน			8,000.00	8,000.00			0.00	682,157.74

6. สังกัดหน่วยชำระเอง ค้างชำระ 39 ราย

ลำดับ	ทะเบียน	ชื่อ - สกุล	ส่งเก็บ	ค้างชำระ		เงินฝาก	หุ้นคงเหลือ	หนี้คงเหลือ
			จำนวนเงิน	จำนวนเงิน	วันชำระ	ค้ำประกัน		
1	00001298	นายสุเทพ สมบูรณ์พงศ์	10,500.00	10,500.00	เก็บค้ำ		-	1,832,761.22
2	00003304	นายจรรยาภรณ์ ภูมิเรศสุนทร	6,000.00	6,000.00	เก็บค้ำ		-	454,642.23
3	00003624	นางสุภากร เปรมกลาง	12,300.00	12,300.00	เก็บค้ำ		-	422,896.83
4	00005016	น.ส.ฐกรรณ กองจันดา	1,181.77	1,181.77	เก็บค้ำ		-	33,313.00
5	00005337	น.ส.ธนัฐดา อ่อนสว่าง	14,005.00	9,000.00	เก็บค้ำ		-	2,305,521.93
6	00006235	น.ส.สมิ์วรรณ ไทยวัช	3,500.00	3,500.00	3/1/2568			6,472.12
								76,497.69
7	00006733	นายชูศักดิ์ มะลิเครือ	2,000.00	2,000.00	เก็บค้ำ		-	252,295.89
8	00007532	น.ส.ณัฐภัสสร ผดุงเจริญ	8,071.04	8,071.04	เก็บค้ำ		-	324,100.31
9	00008369	นางสาวอ้อยใจ แซ่ตั้ง	3,000.00	3,000.00	เก็บค้ำ			157,728.67
								94,174.45
10	00008409	นายชลิต หุ่นประการ	3,300.00	3,300.00	เก็บค้ำ		-	272,096.82
11	00009515	นางสาวมนฤทัย แสงสูง	1,963.64	1,963.64	เก็บค้ำ		-	181,024.28
12	00010025	น.ส.พัชรินทร์ โตชยามานนท์	2,187.57	2,187.57				224,336.58
13	00010177	น.ส.ศศิสุธาภัทร์ ธนสาพัฒน์	1,284.60	1,284.60	เก็บค้ำ			52,752.47
14	00010598	นายปิยะ การเจริญ	1,397.40	1,397.40	เก็บค้ำ		-	71,496.04
15	00010641	นางสุวาทิ โพธิ์นาง	1,700.00	1,700.00	เก็บค้ำ		-	10,990.69
16	00010795	นายพราม อยู่วัฒนา	3,500.00	3,500.00	เก็บค้ำ		-	117,142.63
17	0011428	น.ส.พรรณพร แต่งอ่อน	3,000.00	3,000.00	เก็บค้ำ		-	202,576.57
18	00011572	นายชาญยุทธ สาโยธา	15,678.94	15,678.94	7/1/2568			278,000.00
								841,000.92
19	00011647	น.ส.พจณี อินทสนธิ	7,500.00	7,500.00	เก็บค้ำ		-	382,605.64
20	00011781	น.ส.กัญทิศา ลายศรี	22,100.00	22,100.00	เก็บค้ำ			4,197,959.78
21	00012036	น.ส.เนตรดาว สดขุนทด	6,000.00	6,000.00	เก็บค้ำ			258,024.93
								182,187.87

ลำดับ	ทะเบียน	ชื่อ - สกุล	ส่งเก็บ	ค้างชำระ		เงินฝาก	หุ้นคงเหลือ	หนี้คงเหลือ
			จำนวนเงิน	จำนวนเงิน	วันชำระ	ค่าประกัน		
22	00012098	นางภคินีญา มโนชมภู	4,000.00	4,000.00	เก็บค้ำ	-	-	38,523.59
								117,825.78
23	00012145	นายสันติ นกเขาเทศ	2,500.00	2,500.00				114,255.91
24	00012216	นายสุภชาติ จิตรพวล	3,000.00	3,000.00	เก็บค้ำ	-	-	137,442.84
25	00012241	นายรัช ไชยประทุม	15,975.58	15,975.58	เก็บค้ำ	-	-	277,733.07
								9,486.31
								1,181,225.08
26	00012479	น.ส.แสงจันทร์ สดขุนทด	3,000.00	3,000.00	เก็บค้ำ	-	-	180,174.29
27	00012501	นายบุญส่ง ไทธวัช	1,500.00	1,500.00	3/1/2568	-	-	46,021.08
28	00012600	นายพิทักษ์ ประเสริฐ	3,000.00	3,000.00	เก็บค้ำ	-	-	275,944.10
29	00012725	นางพัทธนันท์ มานะดี	12,500.00	12,500.00	เก็บค้ำ	-	-	2,181,475.31
30	00013543	น.ส.ศศิวรรณ จันทุง	5,000.00	5,000.00	เก็บค้ำ	-	-	688,326.93
31	00013672	น.ส.พิทยวิภา ปิยจิตต์วรพล	1,000.00	1,000.00	เก็บค้ำ	-	-	154,660.19
32	00013887	น.ส.ณัชชา มีสวรรค์	3,500.00	3,500.00	เก็บค้ำ	-	-	203,608.19
33	00014151	น.ส.ธนาภรณ์ ปัดโต	4,600.00	4,600.00		-	-	310,733.31
34	00014159	ว่าที่ ร.ต.ณัฐวุฒิ น้อยจันทร์	3,500.00	3,500.00				384,796.38
35	00014237	นายวุฒิ ชัยจิต	4,000.00	4,000.00	เก็บค้ำ	-	-	305,100.87
36	00014424	น.ส.ภัศราภรณ์ วิลานันท์	4,000.00	4,000.00				394,521.34
37	00014277	น.ส.ภัศราภรณ์ พงษ์สมร	4,400.00	4,400.00	เก็บค้ำ	-	-	210,728.82
38	00014474	นางขนิษฐา ประทุมอาจ	3,000.00	3,000.00	เก็บค้ำ	-	-	305,597.23
39	00015746	นายวีระยุทธ โลเทศ	3,000.00	3,000.00	เก็บค้ำ	-	-	44,295.33
								473,703.59
รวมเป็นจำนวนเงิน			211,645.54	206,640.54		-	-	21,268,779.10

****หมายเหตุ****

- นายสมยศ ภูมิเรศสุนทร มติ 15/6/55 ผู้ค้ำประกันประนอมหนี้ 2,000.00/เดือน/คน (ปัจจุบันเปลี่ยนชื่อเป็นขจรลาภ)
- น.ส.กัญญกัศสร ธนสพัฒน์ ผู้ค้ำประกันทั้ง 2 คน ตกเลิกกันรับใช้หนี้คนละครั้งหนึ่ง และในวันที่ 3/7/57 ผู้กู้มีหนี้คงเหลือ 276,379.44 บาท
- นายวีระพันธ์ คำนึ่ง มติชุดที่ 23 ครั้งที่ 3/2559 วันที่ 15 กุมภาพันธ์ 2559 ผู้ค้ำประกันหนี้ 2,000/เดือน
- นางภคินีญา เลียงกระโทก มติชุดที่ 23 ครั้งที่ 3/2559 วันที่ 15 กุมภาพันธ์ 2559 ผู้ค้ำประกันหนี้ 2,000/เดือน/คน
- นางสาวอ้อยใจ แซ่ตั้ง มติชุดที่ 23 ครั้งที่ 3/2559 วันที่ 15 กุมภาพันธ์ 2559 ผู้ค้ำประกันหนี้ 1,500/เดือน/คน (สพและสส)

6. นางสาวทิ โพธิ์นาง มติชุดที่ 23 ครั้งที่ 3/2559 วันที่ 15 กุมภาพันธ์ 2559 ผู้ค้าประνομหนี้ 2,000/เดือน/คน (สามัญ)
7. นายปิยะ การเจริญ มติชุดที่ 23 ครั้งที่ 9/2559 วันที่ 15 มิถุนายน 2559 ผู้ค้าประνομหนี้ 2,500/เดือน (สามัญ)
8. นายอุทัย ดิษฐ์รัมย์ มติชุดที่ 23 ครั้งที่ 9/2559 วันที่ 15 มิถุนายน 2559 ปรับโครงสร้างหนี้สามัญ 10,000 บาท/เดือน
9. นางสาวโสธรา ชัยมงคลรัตน์ มติชุดที่ 23 ครั้งที่ 11/2559 วันที่ 15 สิงหาคม 2559ผู้ค้าประνομหนี้ 2,500/เดือน
10. นางกชพรรณ นันทวิรุฬ มติชุดที่ 23 ครั้งที่ 14/2559 วันที่ 13 ตุลาคม 2559 ปรับโครงสร้างหนี้ 19,000/เดือน
11. นายบรรจง รุประมาธ มติชุดที่ 23 ครั้งที่ 17/2559 วันที่ 15 พฤศจิกายน 2559 ปรับโครงสร้างหนี้ 9,000/เดือน
12. นางอุบลรัตน์ บัวจำปา มติชุดที่ 23 ครั้งที่ 17/2559 วันที่ 15 พฤศจิกายน 2559 ปรับโครงสร้างหนี้ 9,000/เดือน
13. นายประสิทธิ์ กลั่นอ่ำ มติชุดที่ 23 ครั้งที่ 17/2559 วันที่ 15 พฤศจิกายน 2559 ปรับโครงสร้างหนี้ 20,000/เดือน
14. นายประจักษ์ กันเขตุม มติชุดที่ 23 ครั้งที่ 17/2559 วันที่ 15 พฤศจิกายน 2559 ปรับโครงสร้างหนี้ 4,500/เดือน
15. นายกระจำ แก้วเงิน มติชุดที่ 23 ครั้งที่ 17/2559 วันที่ 15 พฤศจิกายน 2559 ปรับโครงสร้างหนี้ 18,000/เดือน
16. นางบุญญาพร ฐานพงค์ มติชุดที่ 24 ครั้งที่ 8/2560 วันที่ 24 กรกฎาคม 2560 ขอปรับโครงสร้างหนี้ 24,000/เดือน(คบและค่น)

มติที่ประชุมคณะกรรมการดำเนินการ ชุดที่ 24 ครั้งที่ 13/2560 วันที่ 27 พฤศจิกายน 2560

1. ให้ผู้ค้าประกันนางสุฎากร เปรมกลาง ปรับโครงสร้างหนี้ในฐานะผู้ค้าประกัน 7 ราย โดยให้หักเงินในฐานะผู้ค้าประกันคนละ 2,000 บาท ส่วนอีก 1 รายคือราย นายมาโนช ชลารักษ์ ให้หักเดือนละ 2,300 บาท
2. ให้หักจาก นายศรายุทธ กันรัมย์ ซึ่งเป็นผู้ค้าประกันของ นายชลิต หุ่นประการ เดือนละ 2,300 บาทและนายอุดม ภาชื่น 1,000 บาท

มติที่ประชุมคณะกรรมการดำเนินการ ชุดที่ 25 ครั้งที่ 2/2561 วันที่ 23 มกราคม 2561

1. นางพรธีรา หล้าบุคคา มติชุดที่ 25 ครั้งที่ 2/2561 วันที่ 23 มกราคม 2561 ปรับโครงสร้างหนี้ 8,000/เดือน

มติที่ประชุมคณะกรรมการดำเนินการ ชุดที่ 25 ครั้งที่ 3/2561 วันที่ 22 กุมภาพันธ์ 2561

1. นางมนสิณี พิมพ์แพทย์ มติชุดที่ 25 ครั้งที่ 3/2561 วันที่ 22 กุมภาพันธ์ 2561 ปรับโครงสร้างหนี้ 13,000/เดือนหลังจากนำหุ้นตัดชำระหนี้แล้วและเก็บจากผู้ค้าประกันอีกส่วนที่ขาด

มติที่ประชุมคณะกรรมการดำเนินการ ชุดที่ 25 ครั้งที่ 3/2561 วันที่ 22 กุมภาพันธ์ 2561

1. นางสาวธณัฐดา อ่อนสว่าง มติชุดที่ 25 ครั้งที่ 3/2561 วันที่ 22 กุมภาพันธ์ 2561 เมื่อนำหุ้นตัดชำระหนี้แล้วให้ปรับโครงสร้างหนี้เป็นส่งเดือนละ 18,000 /เดือน (เงินค่นและดอกเบี้ย)

มติที่ประชุมคณะกรรมการดำเนินการชุดที่ 27 ครั้งที่ 5 วันที่ 23 มีนาคม 2563

- 1.อนุมัติให้เก็บจากผู้ค้าประกันของน.ส.ธณัฐดา อ่อนสว่าง คนละ 715 บาท/เดือน/คน และเก็บจากน.ส.ธณัฐดา อ่อนสว่าง เดือนละ 13,000 บาท

มติที่ประชุมคณะกรรมการดำเนินการชุดที่ 28 ครั้งที่ 10/2564 วันที่ 25 สิงหาคม 2564

1. อนุมัติให้นางธณัฐดา อ่อนสว่าง ปรับโครงสร้างหนี้โดยส่งชำระเดือนละ 9,000 บาท/เดือน(จากผู้ค้าอีก5005)

มติที่ประชุมคณะกรรมการดำเนินการ ชุดที่ 25 ครั้งที่ 4/2561 วันที่ 22 มีนาคม 2561

1. นายพราหม อยู่วัฒนา มติชุดที่ 25 ครั้งที่ 4/2561 วันที่ 22 มีนาคม 2561 ปรับโครงสร้างหนี้ 3,000/เดือน

มติที่ประชุมคณะกรรมการดำเนินการ ชุดที่ 25 ครั้งที่ 5/2561 วันที่ 16 เมษายน 2561

1. อนุมัติให้นางอิงกานต์ สิทธิจันทร์ ปรับโครงสร้างหนี้โดยส่งชำระ 34,000/เดือน

มติที่ประชุมคณะกรรมการดำเนินการชุดที่ 28 ครั้งที่ 10/2564 วันที่ 25 สิงหาคม 2564

1. อนุมัติให้นางอิงกานต์ สิทธิจันทร์ ปรับโครงสร้างหนี้โดยส่งชำระเดือนละ 28,000 บาท/เดือน

มติที่ประชุมคณะกรรมการดำเนินการ ชุดที่ 25 ครั้งที่ 7/2561 วันที่ 22 มิถุนายน 2561

1. อนุมัติให้นางยุพิน มานพ ปรับโครงสร้างหนี้ในฐานะผู้ค้ำประกัน 2,000/เดือน

มติที่ประชุมคณะกรรมการดำเนินการ ชุดที่ 25 ครั้งที่ 9/2561 วันที่ 22 สิงหาคม 2561

1. อนุมัติให้ผู้ค้ำประกัน นายสุเทพ สมบูรณ์พงศ์ ปรับโครงสร้างหนี้เดือนละ 1,500/เดือน/คน
2. อนุมัติให้ผู้ค้ำประกัน นางมนสิณี พิมพ์แพทย์ ปรับโครงสร้างหนี้เดือนละ 1,000/เดือน/คน
3. ผู้ค้ำประกัน นางจุฑากร เปรมกลางคือนางนงา โคตรจันทร์ฯ ได้กู้เงินสามัญชำระหนี้ให้นางจุฑากร เปรมกลางแล้วบางส่วน เมื่อวันที่ 10 สิงหาคม 2561 จำนวน 230,635.12 บาท (โดยมีบันทึกข้อความแนบสัญญา)
4. ผู้ค้ำประกัน นางสาวสุวรรณ กองจันดา คือ นางสาวสิริมา แพนลาได้กู้เงินสามัญชำระหนี้ให้นางสาวสุวรรณ กองจันดา บางส่วนเมื่อวันที่ 12 กันยายน 2561 จำนวน 108,521.12 บาท (โดยมีบันทึกข้อความแนบสัญญา)
5. ผู้ค้ำประกันของนางจุฑากร เปรมกลาง คือนางณัฏฐ์ธร สืบศรีธนาภูกุล ได้กู้เงินสามัญชำระหนี้ให้ นางจุฑากร เปรมกลาง บางส่วนเมื่อวันที่ 14 กันยายน 2561 จำนวน 229,577.22 บาท (โดยมีบันทึกข้อความแนบสัญญา)

มติที่ประชุมคณะกรรมการดำเนินการ ชุดที่ 25 ครั้งที่ 10/2561 วันที่ 20 กันยายน 2561

1. อนุมัติให้นายสมชิต บัวผัน ปรับโครงสร้างหนี้ในฐานะผู้ค้ำประกัน 3,000/เดือน

มติที่ประชุมคณะกรรมการดำเนินการ ชุดที่ 25 ครั้งที่ 12/2561 วันที่ 22 พฤศจิกายน 2561

2. อนุมัติให้นายวุฒิสักดิ์ พรหมคช ปรับโครงสร้างหนี้ โดยส่งชำระ 38,000/เดือน

มติที่ประชุมคณะกรรมการดำเนินการ ชุดที่ 25 ครั้งที่ 13/2561 วันที่ 12 ธันวาคม 2561

1. อนุมัติให้นางสาวมณีวรรณ ไทยวัช ปรับโครงสร้างหนี้โดยส่งชำระ 5,000/เดือน
2. อนุมัติให้นายบุญส่ง ไทยวัช ปรับโครงสร้างหนี้โดยส่งชำระ 3,000/เดือน

มติที่ประชุมคณะกรรมการดำเนินการ ชุดที่ 26 ครั้งที่ 3/2562 วันที่ 27 กุมภาพันธ์ 2562

1. อนุมัติให้นางมณีวรรณ ไทยวัช ปรับโครงสร้างหนี้โดยส่งชำระ 3,500/เดือน
2. อนุมัติให้นายบุญส่ง ไทยวัช ปรับโครงสร้างหนี้ โดยส่งชำระ 1,500/เดือน

มติที่ประชุมคณะกรรมการดำเนินการ ชุดที่ 25 ครั้งที่ 13/2561 วันที่ 12 ธันวาคม 2561

1. อนุมัติให้นางประนอม สดศรี ปรับโครงสร้างหนี้โดยส่งชำระ 28,000/เดือน

มติที่ประชุมคณะกรรมการดำเนินการชุดที่ 28 ครั้งที่ 8/2564 วันที่ 24 มิถุนายน 2564

1. อนุมัติให้นางสาวประนอม สดศรี ปรับโครงสร้างหนี้โดยส่งชำระเดือนละ 23,600 บาท/เดือน

มติที่ประชุมคณะกรรมการดำเนินการ ชุดที่ 26 ครั้งที่ 2/2562 วันที่ 22 มกราคม 2562

1. อนุมัติให้นางรัตนา นพพิบูลย์ และนางพรทิพย์ ลาตพันธ์ ปรับโครงสร้างหนี้ในฐานะผู้ค้าประกันนางสุวาทิ โพธิ์นาง โดยส่งเดือนละ 1,000 บาท /คน/เดือน

มติที่ประชุมคณะกรรมการดำเนินการ ชุดที่ 26 ครั้งที่ 3/2562 วันที่ 27 กุมภาพันธ์ 2562

1. อนุมัติให้หักเงินจากบัญชีธนาคารของนางนันทภรณ์ จิตต์ประเสริฐ เพื่อชำระหนี้ให้นายสมเดช จิตต์ประเสริฐ

มติที่ประชุมคณะกรรมการดำเนินการ ชุดที่ 26 ครั้งที่ 5/2562 วันที่ 23 เมษายน 2562

1. อนุมัติให้ผู้ค้าประกันของนางสาวพิชญ์วิภา ปิยจิตต์วรพล ปรับโครงสร้าง โดยส่งชำระ 2,300/เดือน/คน

มติที่ประชุมคณะกรรมการดำเนินการ ชุดที่ 26 ครั้งที่ 7/2562 วันที่ 21 มิถุนายน 2562

1. อนุมัติให้ปลดนายชนดล โสริฤทธิ์ ตามระเบียบและข้อบังคับสหกรณ์ฯ

มติที่ประชุมคณะกรรมการดำเนินการ ชุดที่ 26 ครั้งที่ 8/2562 วันที่ 25 กรกฎาคม 2562

1. อนุมัติให้นายชนดล โสริฤทธิ์ ปรับโครงสร้างหนี้โดยส่งชำระ เงินต้นและดอกเบี้ยเงินกู้ทุกประเภท 20,000/เดือน

มติที่ประชุมคณะกรรมการดำเนินการ ชุดที่ 26 ครั้งที่ 8/2562 วันที่ 25 กรกฎาคม 2562

1. อนุมัติให้ น.ส.รารวรรณ สร้างวัด ปรับโครงสร้างหนี้โดยส่งชำระเดือนละ 21,000/เดือน

มติที่ประชุมคณะกรรมการดำเนินการชุดที่ 28 ครั้งที่ 8/2564 วันที่ 24 มิถุนายน 2564

1. อนุมัติให้นางสาวรารวรรณ สร้างวัด ปรับโครงสร้างหนี้โดยส่งชำระเดือนละ 18,300 บาท/เดือน

มติที่ประชุมคณะกรรมการดำเนินการ ชุดที่ 26 ครั้งที่ 9/2562 วันที่ 26 สิงหาคม 2562

1. อนุมัติให้นางสองศักดิ์ ขอบรส ปรับโครงสร้างหนี้โดยส่งชำระเดือนละ 31,000/เดือน
2. อนุมัติให้นางนงญา โคตรจันทร์ ปรับโครงสร้างหนี้โดยส่งชำระเดือนละ 30,000/เดือน
3. อนุมัติให้นางสาวกรกมล ซ่อไม้ ปรับโครงสร้างหนี้โดยส่งชำระเดือนละ 7,000/เดือน(สป.6,250/เดือน จด750/เดือน)

มติที่ประชุมคณะกรรมการดำเนินการ ชุดที่ 26 ครั้งที่ 10/2562 วันที่ 23 กันยายน 2562

1. อนุมัติให้นางคุณภากร เขียมตน ปรับโครงสร้างหนี้โดยส่งชำระเดือนละ 18,000/เดือน

มติที่ประชุมคณะกรรมการดำเนินการชุดที่ 28 ครั้งที่ 8/2564 วันที่ 24 มิถุนายน 2564

1. อนุมัติให้หักผ่านบัญชีของนางคุณภากร เขียมตน เดือนละ 3,000 บาท/เดือน

มติที่ประชุมคณะกรรมการดำเนินการ ชุดที่ 26 ครั้งที่ 11/2562 วันที่ 24 ตุลาคม 2562

1. อนุมัติให้นางรองรัตน์ ศิริ ปรับโครงสร้างโดยส่งชำระเดือนละ 33,000 บาท
2. อนุมัติให้นางวรรณ แกมณิต ปรับโครงสร้างโดยส่งชำระเดือนละ 35,000 บาท
3. อนุมัติให้นางมณีสวรรณ ชินธรรมาพิทักษ์ ปรับโครงสร้างโดยส่งชำระเดือนละ 6,000 บาท

มติที่ประชุมคณะกรรมการดำเนินการ ชุดที่ 26 ครั้งที่ 12/2562 วันที่ 21 พฤศจิกายน 2562

1. อนุมัติให้นางแหวดาว จันทร์ตา ปรับโครงสร้างหนี้โดยส่งชำระเดือนละ 31,000 บาท
2. อนุมัติให้นายบัญชาการ ฉายอรุณ ปรับโครงสร้างหนี้โดยส่งชำระเดือนละ 29,000 บาท
3. อนุมัติให้นางอัญชลี อินทร์จันทร์ ปรับโครงสร้างหนี้โดยส่งชำระเดือนละ 33,000 บาท

มติที่ประชุมคณะกรรมการดำเนินการชุดที่ 26 ครั้งที่ 13/2562 วันที่ 24 ธันวาคม 2562

1. อนุมัติให้นางสาวสมร คำนตรวจสัตว์ ปรับโครงสร้างหนี้โดยส่งชำระเดือนละ 35,000/เดือน
2. อนุมัติให้นายวุฒิชัย ชมพู ปรับโครงสร้างหนี้โดยส่งชำระเดือนละ 24,500/เดือน
3. อนุมัติให้นางสาวกุลดา มุกดาหาญ ปรับโครงสร้างหนี้โดยส่งชำระเดือนละ 25,000/เดือน
4. อนุมัติให้นายประสพสุข ชุ่มกลาง ปรับโครงสร้างโดยส่งชำระเดือนละ 19,000/เดือน

มติที่ประชุมคณะกรรมการดำเนินการชุดที่ 27 ครั้งที่ 11 /2563 วันที่ 21 กันยายน 2563

1. อนุมัติให้นายประสพสุข ชุ่มกลาง ปรับโครงสร้างหนี้โดยส่งชำระเดือนละ 17,400 บาท

มติที่ประชุมคณะกรรมการดำเนินการชุดที่ 27 ครั้งที่ 4 วันที่ 20 กุมภาพันธ์ 2563

1. อนุมัติให้นางสาวภัศราภรณ์ พงษ์สมร ปรับโครงสร้างหนี้ โดยส่งชำระเดือนละ 4,400 บาท

มติที่ประชุมคณะกรรมการดำเนินการชุดที่ 27 ครั้งที่ 5 วันที่ 23 มีนาคม 2563

1. อนุมัติให้นางกชพรรณ นันทวิรุฬห์ ปรับโครงสร้าง โดยส่งชำระเดือนละ 18,000 บาท
2. อนุมัติให้นางบุญญาพร ฐานพงษ์ ปรับโครงสร้างหนี้ โดยส่งชำระเดือนละ 21,000 บาท

มติที่ประชุมคณะกรรมการดำเนินการชุดที่ 27 ครั้งที่ 6 วันที่ 17 เมษายน 2563

1. อนุมัติให้เก็บจากผู้ค้าประกันของนางสาวโสธรา ชัยมงคลรัตน์ คนละ 1,600 บาท/เดือน

มติที่ประชุมคณะกรรมการดำเนินการชุดที่ 27 ครั้งที่ 7/2563 วันที่ 21 พฤษภาคม 2563

1. อนุมัติให้นางมณีวรรณ ศรีจันทร์ตา ปรับโครงสร้างโดยส่งชำระเดือนละ 27,000 บาท /เดือน

มติที่ประชุมคณะกรรมการดำเนินการชุดที่ 28 ครั้งที่ 14 / 2564 วันที่ 25 พฤศจิกายน 2564

1. อนุมัติให้นางมณีวรรณ ศรีจันทร์ตา ปรับโครงสร้างหนี้โดยส่งชำระสามัญเดือนละ 20,000 บาท/เดือน

มติที่ประชุมคณะกรรมการดำเนินการชุดที่ 27 ครั้งที่ 8/2563 วันที่ 22 มิถุนายน 2563

1. อนุมัติให้นายเอกวัฒน์ บุญใบ ปรับโครงสร้างโดยส่งชำระเดือนละ 4,000 บาท/เดือน
2. อนุมัติให้นายแดง น้อยบุญ ปรับโครงสร้างโดยส่งชำระเดือนละ 30,000 บาท/เดือน
3. อนุมัติให้นางสาวกัญญ์ชนัน แก้วพิมพ์พา ปรับโครงสร้างโดยส่งชำระเดือนละ 3,000 บาท/เดือน
4. ไม่อนุมัติให้นายสมชิต บัวผัน ปรับโครงสร้างในฐานะผู้ค้าประกันเดือนละ 1,600 บาท/เดือน

มติที่ประชุมคณะกรรมการดำเนินการชุดที่ 27 ครั้งที่ 9/2563 วันที่ 20 กรกฎาคม 2563

1. อนุมัติให้นางสาวอรยา บุญเกิด ปรับโครงสร้างหนี้ โดยส่งชำระเดือนละ 3,000 บาท
2. อนุมัติให้นายวินัย เคียรประเสริฐ ปรับโครงสร้างโดยส่งชำระเดือนละ 20,000 บาท
3. อนุมัติให้นางอรสา ลำโตตร์ ปรับโครงสร้างหนี้โดยส่งชำระเดือนละ 30,000 บาท
4. อนุมัติให้นางแวดดาว จันทร์ตา ปรับโครงสร้างหนี้โดยส่งชำระเดือนละ 26,000 บาท

มติที่ประชุมคณะกรรมการดำเนินการชุดที่ 27 ครั้งที่ 10/2563 วันที่ 20 สิงหาคม 2563

1. อนุมัติให้นายจรัส ขอร่วมกลาง ปรับโครงสร้างโดยส่งชำระเดือนละ 25,000 บาท

มติที่ประชุมคณะกรรมการดำเนินการชุดที่ 27 ครั้งที่ 12/2563 วันที่ 21 ตุลาคม 2563

1. อนุมัติให้นางคณิงใจ กฤษณา ปรับปรุงโครงสร้างหนี้โดยส่งชำระเดือนละ 36,000 บาท
2. อนุมัติให้นางสาวสมแสง อริญญาศรี ปรับโครงสร้างหนี้โดยส่งชำระเดือนละ 13,600 บาท
3. อนุมัติให้นายปัญญา ศรีโมรา ปรับโครงสร้างหนี้โดยส่งชำระเดือนละ 31,000 บาท
4. อนุมัติให้นายกฤษณ สุทรกิจพาณิชย์ ปรับโครงสร้างหนี้โดยส่งชำระเดือนละ 24,000 บาท
5. อนุมัติให้นางปราณี สุทรกิจพาณิชย์ ปรับโครงสร้างหนี้โดยส่งชำระเดือนละ 12,000 บาท
6. อนุมัติให้นางสุพัตรา จันทมา ปรับโครงสร้างหนี้โดยส่งชำระเดือนละ 25,000 บาท
7. อนุมัติให้นางสาวยุภา มัลย์รักษ์ ปรับโครงสร้างหนี้โดยส่งชำระเดือนละ 15,000 บาท

มติที่ประชุมคณะกรรมการดำเนินการชุดที่ 27 ครั้งที่ 13/2563 วันที่ 20 พฤศจิกายน 2563

1. อนุมัติให้นางสาวบัญญัติ แก้วเมฆ ปรับโครงสร้างหนี้โดยส่งชำระเดือนละ 37,000 บาท
2. อนุมัติให้นางสาวชลธิชา บัวผัน ปรับโครงสร้างหนี้โดยส่งชำระเดือนละ 35,000 บาท
3. อนุมัติให้นางอารี เพ็ชรศรี ปรับโครงสร้างหนี้โดยส่งชำระเดือนละ 29,500 บาท พร้อมยึดเก็บค้ำ

มติที่ประชุมคณะกรรมการดำเนินการชุดที่ 28 ครั้งที่ 1/2564 วันที่ 24 ธันวาคม 2563

1. อนุมัติให้นางพุทธชาด ทิพนันท์ ปรับโครงสร้างหนี้โดยส่งชำระเดือนละ 12,000 บาท/เดือน
2. อนุมัติให้นายสาวท เงามาม ปรับโครงสร้างหนี้โดยส่งชำระเดือนละ 30,000 บาท/เดือน
3. ไม่อนุมัติให้นางพิกุล รุปรสม ปรับโครงสร้างหนี้เนื่องจากเมื่ออายุ 75 ปี นี้ไม่หมด

มติที่ประชุมคณะกรรมการดำเนินการชุดที่ 28 ครั้งที่ 3/2564 วันที่ 22 กุมภาพันธ์ 2564

1. อนุมัติให้นายถวัลย์ บุญเลิศ ปรับโครงสร้างหนี้โดยส่งชำระเดือนละ 30,000 บาท/เดือน
2. อนุมัติให้นายทองหล่อ เวียงจันทร์ ปรับโครงสร้างหนี้โดยส่งชำระเดือนละ 15,000 บาท/เดือน
3. อนุมัติให้นำเงินสวัสดิการภายในชำระเบี้ยประกันสมาชิกกลุ่มปลดที่มาสามารถเรียกเก็บได้

มติที่ประชุมคณะกรรมการดำเนินการชุดที่ 28 ครั้งที่ 7/2564 วันที่ 27 พฤษภาคม 2564

1. อนุมัติให้นางพัชนี กรวยทอง ปรับโครงสร้างหนี้โดยส่งชำระเดือนละ 4,200 บาท/เดือน

มติที่ประชุมคณะกรรมการดำเนินการชุดที่ 28 ครั้งที่ 12/2564 วันที่ 22 กันยายน 2564

1. อนุมัติให้นางบุหลง จันตา ปรับโครงสร้างหนี้โดยส่งชำระเดือนละ 30,000บาท/เดือน
2. อนุมัติให้นายสุภชาติ จิตรพล ปรับโครงสร้างหนี้โดยส่งชำระเดือนละ 3,000บาท/เดือน

มติที่ประชุมคณะกรรมการดำเนินการชุดที่ 28 ครั้งที่ 13/2564 วันที่ 21 ตุลาคม 2564

1. อนุมัติให้นางดาวลอย ชันโท ปรับโครงสร้างหนี้โดยส่งชำระเดือนละ 25,000 บาท/เดือน
2. อนุมัติให้นางสาวหอม เพ็ชรมณูพิพัฒน์ ปรับโครงสร้างหนี้โดยส่งชำระเดือนละ 25,500 บาท/เดือน
3. อนุมัติให้นางสาวธนนันท์ กันจันทิก ปรับโครงสร้างหนี้โดยส่งชำระเดือนละ 2,500 บาท/เดือน
4. อนุมัติให้นายศกร ฆ้องเกิด ปรับโครงสร้างหนี้โดยส่งชำระเดือนละ 22,000 บาท/เดือน

5. อนุมัติให้นางกัญญาภัทร ไชยปัญหา ปรับโครงสร้างโดยส่งชำระเดือนละ 13,600 บาท/เดือน

6. อนุมัติให้นางพัชรา พวงษ์สัตย์ ปรับโครงสร้างหนี้โดยส่งชำระเดือนละ 8,000 บาท/เดือน

มติที่ประชุมคณะกรรมการดำเนินการชุดที่ 28 ครั้งที่ 14 / 2564 วันที่ 25 พฤศจิกายน 2564

1. อนุมัติให้นายไชยา นาลาก ปรับโครงสร้างหนี้โดยส่งชำระสามัญเดือนละ 24,000 บาท/เดือน

2. อนุมัติให้นางสาวสุมาลี ผาเจริญ ปรับโครงสร้างหนี้โดยส่งชำระสามัญเดือนละ 17,000 บาท/เดือน

3. อนุมัติให้นางสาวสุสติ วงษ์เลิศ ปรับโครงสร้างหนี้โดยส่งชำระสามัญเดือนละ 17,000 บาท/เดือน

4. อนุมัติให้นายประสิทธิ์ ผ่องสุข ปรับโครงสร้างหนี้โดยส่งชำระเดือนละ 2,000 บาท/เดือน

5. อนุมัติให้นายเกรียงชัย สติวงษ์ ปรับโครงสร้างหนี้โดยส่งชำระสามัญเดือนละ 4,000 บาท/เดือน

6. อนุมัติให้นางบุญสม บุญอรธามัทธ์ ปรับโครงสร้างหนี้ในฐานะผู้ค้ำประกันโดยส่งชำระเดือนละ 3,000 บาท/เดือน

มติที่ประชุมคณะกรรมการดำเนินการชุดที่ 28 ครั้งที่ 16/2564 วันที่ 13 ธันวาคม 2564

1. อนุมัติให้นางสาวภัทราภรณ์ วิลานันท์ ปรับโครงสร้างหนี้โดยส่งชำระเดือนละ 4,000 บาท/เดือน

2. อนุมัติให้นางสาวกนกภรณ์ สมพงษ์ ปรับโครงสร้างหนี้โดยส่งชำระเดือนละ 3,000 บาท/เดือน

3. อนุมัติให้ปลดนางสาวเนตรดาว สดขุนทด ตามระเบียบข้อบังคับสหกรณ์

มติที่ประชุมคณะกรรมการดำเนินการชุดที่ 29 ครั้งที่ 3/2565 วันที่ 27 มกราคม 2565

1. อนุมัติให้ปลดนายจักรกริช ชำนาญเอื้อ ตามระเบียบข้อบังคับสหกรณ์

2. อนุมัติให้ปลดนายอนันต์ แอบจังหวีด ตามระเบียบข้อบังคับสหกรณ์

มติที่ประชุมคณะกรรมการดำเนินการชุดที่ 29 ครั้งที่ 4/2565 วันที่ 23 กุมภาพันธ์ 2565

1. อนุมัติให้ปลดนางยุพิน เรืองปาน ตามระเบียบข้อบังคับสหกรณ์

2. อนุมัติให้นายอนันต์ แอบจังหวีด ปรับโครงสร้างหนี้โดยส่งชำระเดือนละ 2,500 บาท/เดือน

3. อนุมัติให้นางสาวเนตรดาว สดขุนทด ปรับโครงสร้างหนี้โดยส่งสามัญเดือนละ 3,000 บาท/เดือน

4. ไม่อนุมัติให้นางบุญญาพร ฐานพงศ์ ปรับโครงสร้างหนี้

มติที่ประชุมคณะกรรมการดำเนินการชุดที่ 29 ครั้งที่ 5/2565 วันที่ 23 มีนาคม 2565

1. อนุมัติให้นางยุพิน เรืองปาน ปรับโครงสร้างหนี้โดยส่งชำระเดือนละ 3,000 บาท/เดือน

มติที่ประชุมคณะกรรมการดำเนินการชุดที่ 29 ครั้งที่ 10/2565 วันที่ 21 กรกฎาคม 2565

1. อนุมัติให้ปลดนางสาวนภาพร ทองศรี ตามระเบียบข้อบังคับสหกรณ์

2. อนุมัติให้ปลดนางขนิษฐา ประทุมอาจ ตามระเบียบข้อบังคับสหกรณ์

3. อนุมัติให้นางสาวรัตนา บังศรี ปรับโครงสร้างหนี้โดยส่งชำระหนี้สามัญเดือนละ 15,000 บาท/เดือน

มติที่ประชุมคณะกรรมการดำเนินการชุดที่ 29 ครั้งที่ 11/2565 วันที่ 29 สิงหาคม 2565

1. อนุมัติให้นายพินิจ โพธิ์ดิลก ปรับโครงสร้างหนี้โดยส่งชำระเดือนละ 18,000 บาท/เดือน

2. อนุมัติให้นางขนิษฐา ประทุมอาจ ปรับโครงสร้างหนี้โดยส่งชำระเดือนละ 3,000 บาท/เดือน

มติที่ประชุมคณะกรรมการดำเนินการชุดที่ 29 ครั้งที่ 12/2565 วันที่ 26 กันยายน 2565

- 1.อนุมัติให้ปลดนายสันติ นกเขาเทศ ตามระเบียบข้อบังคับสหกรณ์

มติที่ประชุมคณะกรรมการดำเนินการชุดที่ 29 ครั้งที่ 13/2565 วันที่ 26 ตุลาคม 2565

- 1.อนุมัติให้นางปริศนา คำมาลา ปรับโครงสร้างหนี้สามัญโดยส่งชำระเดือนละ 2,000 บาท/เดือน
- 2.อนุมัติให้นายณกรณ์ เรืองยศ ปรับโครงสร้างหนี้สามัญโดยส่งชำระเดือนละ 10,000 บาท/เดือน
- 3.ให้ชะลอการปลดรายนางเพชรรัตน์ ศรีสุข ไว้ก่อน

มติที่ประชุมคณะกรรมการดำเนินการชุดที่ 29 ครั้งที่ 14/2565 วันที่ 23 พฤศจิกายน 2565

- 1.อนุมัติให้ปลดนายวีระพงษ์ อุทะลา ตามระเบียบข้อบังคับสหกรณ์
- 2.อนุมัติให้ปลดนายธีรช ไซยประทุม ตามระเบียบข้อบังคับสหกรณ์
- 3.อนุมัติให้ปลดนางสาวอัญชลี เทพจันดา ตามระเบียบข้อบังคับสหกรณ์

มติที่ประชุมคณะกรรมการดำเนินการชุดที่ 29 ครั้งที่ 15/2565 วันที่ 14 ธันวาคม 2565

- 1.ให้ชะลอการปลดรายนางเพชรรัตน์ ศรีสุข ไว้ก่อน

มติที่ประชุมคณะกรรมการดำเนินการชุดที่ 30 ครั้งที่ 3/2566 วันที่ 27 กุมภาพันธ์ 2566

- 1.ให้ชะลอการปลดนางวารุณี ฤาษเดชะ และ นางสุธิดา สอนน้า ไว้ก่อน

มติที่ประชุมคณะกรรมการดำเนินการชุดที่ 30 ครั้งที่ 4/2566 วันที่ 24 มีนาคม 2566

- 1.นางปัทมา เหลื่อนับ 002976 ปรับโครงสร้างหนี้สามัญโดยส่งชำระเดือนละ 28,000 บาท/เดือน
- 2.นายนิพล อินทร์จันทร์ 003452 ปรับโครงสร้างหนี้สามัญโดยส่งชำระเดือนละ 25,000 บาท/เดือน

มติที่ประชุมคณะกรรมการดำเนินการชุดที่ 30 ครั้งที่ 5/2566 วันที่ 27 เมษายน 2566

- 1.นางกาญจวรรณ หงษ์ทอง 012296 ปรับโครงสร้างหนี้สามัญโดยส่งชำระเดือนละ 25,000 บาท/เดือน
- 2.น.ส.สุรดา โตคำ 012630 ปรับโครงสร้างหนี้สามัญโดยส่งชำระเดือนละ 4,000 บาท/เดือน
- 3.อนุมัติให้ปลดน.ส.ศศิวรรณ จันทยุง 013543 ตามระเบียบข้อบังคับสหกรณ์

มติที่ประชุมคณะกรรมการดำเนินการชุดที่ 30 ครั้งที่ 6/2566 วันที่ 23 พฤษภาคม 2566

- 1.นายสมบัติ ชาติโพธิ์ 011360 ปรับโครงสร้างหนี้สามัญโดยส่งชำระเดือนละ 26,000 บาท/เดือน
- 2.อนุมัติให้ปลดนายวุฒิ ชัยจิต 014237 ตามระเบียบข้อบังคับสหกรณ์
- 3.อนุมัติให้ปลดน.ส.สุพรรณิ ก้องสนาม 014331 ตามระเบียบข้อบังคับสหกรณ์

มติที่ประชุมคณะกรรมการดำเนินการชุดที่ 30 ครั้งที่ 7/2566 วันที่ 26 มิถุนายน 2566

1. น.ส.ประนอม ศดศรี 011828 ปรับโครงสร้างหนี้สามัญโดยส่งชำระเดือนละ 12,500 บาท/เดือน
2. นายวุฒิ ชัยจิต 014237 ปรับโครงสร้างหนี้สามัญโดยส่งชำระเดือนละ 4,000 บาท/เดือน
3. น.ส.สุพรรณิ ก้องสนาม 014331 ปรับโครงสร้างหนี้สามัญโดยส่งชำระเดือนละ 4,000 บาท/เดือน
4. น.ส.ศศิวรรณ จันทยุง 013543 ปรับโครงสร้างหนี้สามัญโดยส่งชำระเดือนละ 5,000 บาท/เดือน

5. นางภาณี เทสินทโชติ 000304 ปรับโครงสร้างหนี้สามัญโดยส่งชำระเดือนละ 11,000 บาท/เดือน

6. อนุมติให้ปลด น.ศ.ศศิธรดา พรหมเจดีย์ 015116 ตามระเบียบข้อบังคับสหกรณ์

7. อนุมติให้ปลด นายปิยณัฐ จันทร ตามระเบียบข้อบังคับสหกรณ์

8. อนุมติให้ปลด นางสาวมาลัย ยศพล ตามระเบียบข้อบังคับสหกรณ์

มติที่ประชุมคณะกรรมการดำเนินการชุดที่ 30 ครั้งที่ 8/2566 วันที่ 25 กรกฎาคม 2566

1. น.ศ.ณัชชา มีสวรรค์ 013887 ปรับโครงสร้างหนี้สามัญโดยส่งชำระเดือนละ 3,500 บาท/เดือน

2. นายพิศัญ ผลสวัสดิ์ 010551 ปรับโครงสร้างหนี้สามัญโดยส่งชำระเดือนละ 10,800 บาท/เดือน

3. อนุมติให้ปลด น.ศ.ชนาภรณ์ ปัดโต 014151 ตามระเบียบข้อบังคับสหกรณ์

4. ให้ชะลอปลด นายปิยะ ดอกกลาง 014352 ไว้ก่อน

มติที่ประชุมคณะกรรมการดำเนินการชุดที่ 30 ครั้งที่ 9/2566 วันที่ 23 สิงหาคม 2566

1. น.ศ.แสงจันทร์ ศคขุนทด 012479 ปรับโครงสร้างหนี้สามัญโดยส่งชำระเดือนละ 3,000 บาท/เดือน

2. นายไชยา นำลาก 002896 ปรับโครงสร้างหนี้สามัญโดยส่งชำระเดือนละ 19,000 บาท/เดือน

มติที่ประชุมคณะกรรมการดำเนินการชุดที่ 30 ครั้งที่ 10/2566 วันที่ 25 กันยายน 2566

1. นายอุทัย ดิษฐ์รัมย์ 009230 ปรับโครงสร้างหนี้ ชำระเดือนละ 7,000 บาท/เดือน

2. นายพิทักษ์ ประเสริฐ 012600 ปรับโครงสร้างหนี้ ชำระเดือนละ 3,000 บาท/เดือน

มติที่ประชุมคณะกรรมการดำเนินการชุดที่ 30 ครั้งที่ 11/2566 วันที่ 26 ตุลาคม 2566

1. นายสมพร พุกษาพิศุทธิ์ ทะเบียน 006407 ปรับโครงสร้างหนี้ ชำระเดือนละ 3,800.00 บาท

2. นายวัฒนา รวีวรรณ ทะเบียน 012746 ปรับโครงสร้างหนี้ ชำระเดือนละ 6,000.00 บาท

มติที่ประชุมคณะกรรมการดำเนินการชุดที่ 30 ครั้งที่ 12/2566 วันที่ 23 พฤศจิกายน 2566

1. น.ศ.รุ่งรัตน์ เนียมสำเภา 009518 ปรับโครงสร้างหนี้ ชำระเดือนละ 2,500.00 บาท

2. นางวารุณีย์ ถายะเดช 012386 ปรับโครงสร้างหนี้ ชำระเดือนละ 23,000.00 บาท

มติที่ประชุมคณะกรรมการดำเนินการชุดที่ 30 ครั้งที่ 14/2566 วันที่ 19 ธันวาคม 2566

1. นางกมลลาทิพย์ แสงทะรา 014057 ปรับโครงสร้างหนี้ ชำระเดือนละ 3,000.00 บาท

2. น.ศ.ภัศราภรณ์ พงษ์สมร 014277 (ผู้ค้าปรับ)ปรับโครงสร้างหนี้ ชำระเดือนละ 3,000.00 บาท

มติที่ประชุมคณะกรรมการดำเนินการชุดที่ 31 ครั้งที่ 2/2567 วันที่ 26 มกราคม 2567

1. นางจินตนา เปรมปรานีรัชต์ ปรับโครงสร้างหนี้ ชำระเดือนละ 3,000.00 บาท

2. ว่าที่ร.ต.ณัฐวดี น้อยจันทร์ 14159ปรับโครงสร้างหนี้ ชำระเดือนละ 3,500.00 บาท

3. น.ศ.นภาพร ทองศรี 13783 ผู้ค้าปรับโครงสร้างหนี้ ชำระเดือนละ 1,500.00 บาท

4. นายวีระยุทธ โลเกศ 15746 ผู้ค้าปรับโครงสร้างหนี้ ชำระเดือนละ 3,000.00 บาท

มติที่ประชุมคณะกรรมการดำเนินการชุดที่ 31 ครั้งที่ 5/2567 วันที่ 26 เมษายน 2567

1. นางประนอม สดศรี ปรับโครงสร้างหนี้ สป. ชำระเดือนละ 11,000 บาท สส. ชำระ 2,000 บาท

มติที่ประชุมคณะกรรมการดำเนินการชุดที่ 31 ครั้งที่ 8/2567 วันที่ 25 กรกฎาคม 2567

1. น.ส.พิทยวีภา ปิยจิตต์วรพล 13672 ผู้ค้าปรับโครงสร้างหนี้ ชำระเดือนละ 1,000.00 บาท

มติที่ประชุมคณะกรรมการดำเนินการชุดที่ 31 ครั้งที่ 10/2567 วันที่ 26 สิงหาคม 2567

1. น.ส.อรอุมา คำวันสา ปรับโครงสร้างหนี้ ชำระเดือนละ 4,000
2. นางบุญญาพร ฐานพงษ์ ปรับโครงสร้างหนี้ ชำระเดือนละ 16,000
3. นางฐานิตา เกตานนท์ ปรับโครงสร้างหนี้สามัญ ชำระเดือนละ 4,000

มติที่ประชุมคณะกรรมการดำเนินการชุดที่ 31 ครั้งที่ 11/2567 วันที่ 26 กันยายน 2567

1. ชลอการปลด 1.นางปริศนา คำมาลา 2.น.ส.ฉนิชภัทร อินทร์มา 3.นางสุธีรา แก้วอ่อน 4.น.ส.สมแสง อรัญญาวาศรี 5.นางยรรยง เกมี
2. นายพี กุลพัฒน์ ปรับโครงสร้างหนี้ ชำระเดือนละ 6,000 บาท

มติที่ประชุมคณะกรรมการดำเนินการชุดที่ 31 ครั้งที่ 14/2567 วันที่ 28 พฤศจิกายน 2567

1. น.ส.เดือนใจ ดอกบุญนาค ปรับโครงสร้างหนี้ ชำระเดือนละ 25,500 บาท
2. น.ส.ดลภา มุลดิน ปรับโครงสร้างหนี้ ชำระเดือนละ 2,500 บาท

มติที่ประชุมคณะกรรมการดำเนินการชุดที่ 31 ครั้งที่ 16/2567 วันที่ 28 พฤศจิกายน 2567

1. นายนันท์รัตน์ กุลฤทธิ์ 15096 ปรับโครงสร้างหนี้ ชำระเดือนละ 2,500 บาท

มติที่ประชุมคณะกรรมการติดตามหนี้ เห็นควรดำเนินการตามมติเดิม ดังนี้

1. ให้ออกหนังสือแจ้งผู้กู้ว่าผิดนัดชำระหนี้
2. ให้ทำหนังสือบอกกล่าวไปยังผู้ค้าประกันว่าผู้ผิดนัดชำระหนี้
3. การเรียกเก็บผู้ค้าประกันให้เรียกเก็บภายใน 60 วัน นับแต่วันที่ผิดนัดชำระหนี้และสหกรณ์แจ้งหนังสือบอกกล่าวไปยังผู้ค้าประกัน

เสนอที่ประชุม เพื่อโปรดพิจารณา

มติที่ประชุม อนุมัติ

4.1.2 เรื่อง พิจารณาจัดชั้นคุณภาพลูกหนี้ ประจำปีบัญชี 2567

เพื่อปฏิบัติตามประกาศนายทะเบียนสหกรณ์ เรื่องการ ประมาณการค่าเผื่อนี้สงสัยจะสูญ สำหรับสหกรณ์ ออมทรัพย์และสหกรณ์เครดิตยูเนียน ที่เรียกเก็บเงินงวดชำระหนี้จากสมาชิก โดยการหักเงินได้ ณ ที่จ่ายพ.ศ. 2567 วันที่ 25 กรกฎาคม 2567 (ข้อ 19 ให้สหกรณ์ตั้งค่าเผื่อนี้สงสัยจะสูญลูกหนี้เงินกู้ตามประกาศนี้ในอัตราไม่น้อยกว่า ร้อยละ 20 ของจำนวนเงินที่ต้องประมาณการค่าเผื่อนี้สงสัยจะสูญ และทยอยประมาณการค่าเผื่อนี้สงสัยจะสูญ เพิ่มขึ้นอีกไม่น้อยกว่าร้อยละ 20 ในปีต่อไป) สหกรณ์ออมทรัพย์ครูสระแก้ว จำกัด ขอเสนอกระดาศษาทำการจัดชั้นคุณภาพ ลูกหนี้และการตั้งค่าเผื่อนี้สงสัยจะสูญ (ลูกหนี้เงินให้กู้แก่สมาชิก) ประจำเดือน ธันวาคม 2567

(เอกสารแนบท้ายภาคผนวกหน้า 247 - 258)

มติที่ประชุมคณะกรรมการติดตามหนี้ เห็นควรตั้งค่าเผื่อนี้สงสัยจะสูญ ร้อยละ 40 ตามประกาศนายทะเบียนสหกรณ์

เสนอที่ประชุม เพื่อ โปรดพิจารณา

มติที่ประชุม อนุมัติ

4.1.3 เรื่อง พิจารณาออกติดตามหนี้ต่างจังหวัด

ตามที่ นางพรธีรา หล้าบุคคา สมาชิกเลขที่0013571 สมาชิกขาดสมาชิกภาพ สังกัดข้าราชการบำนาญ สพป.ศรีสะเกษ เขต 4 ค้ำชำระยอดส่งเก็บประจำเดือน พฤศจิกายน จำนวนเงิน 8,000 บาท เนื่องจากเกษียณอายุราชการ ได้รับเงินบำเหน็จเรียบร้อยแล้ว และค้างชำระหนี้ทั้งหมด 6 งวด เป็นสมาชิกจัดชั้นคุณภาพลูกหนี้ 40% ไม่สามารถหักเงินผ่านบัญชีราชการกรุงไทยได้ ติดต่อสมาชิกไม่ได้

ข้อมูล ณ วันที่ 31 ธันวาคม 2567

ลำดับ	สัญญา	สัญญาลงวันที่	จำนวนเงินกู้	หนี้คงเหลือ
1	สป6000493	11/1/2560	1,440,000.00	682,157.74

ข้อมูลเพิ่มเติม ผู้ค้ำประกัน

1. น.ส.บังอร แสนยศ 00012654 ร.ร.อนุบาลเมืองปราจีนบุรี จ.ปราจีนบุรี
2. นายเทพศิริ บุญไชสง 00008931 ลูกจ้างอำเภอวัฒนานคร
3. นายพัฒน์พงษ์ คำมุงคุณ 00013466 ร.ร.บ้านนามะเขือ จ.นครพนม
4. นายไพฑูรย์ ชัยชนะ 00013551 โรงเรียนร่มเกล้า

ตามที่ นายสุภชาติ จิตรพวล สมาชิกเลขที่00012216 สมาชิกขาดสมาชิกภาพ พนักงานราชการ ลาออกจากงาน ปัจจุบันดำรงตำแหน่งผู้ใหญ่บ้าน ม.4 ต.โคกสูง อ.โคกสูง จ.สระแก้ว สมาชิกค้างชำระยอดส่งเก็บ สหกรณ์ฯ เรียกเก็บเงินจากผู้ค้ำประกันทุกเดือน เป็นจำนวนเงิน 3,000.00 บาท /เดือน

ข้อมูล ณ วันที่ 31 ธันวาคม 2567

ลำดับ	สัญญา	สัญญาลงวันที่	จำนวนเงินกู้	หนี้คงเหลือ
1	สป6203118	5/7/2562	600,000.00	137,442.84

ข้อมูลเพิ่มเติม ผู้ค้ำประกัน

1. นายคณูชา บุ่งทอง 00006237 ข้าราชการบำนาญอำเภอโคกสูง

จึงขออนุมัติออกติดตามหนี้เพื่อไม่ให้เกิดผลกระทบต่อการจัดชั้นคุณภาพลูกหนี้เพิ่มขึ้น และเพื่อหาแนวทางในการแก้ไขร่วมกับสมาชิกและผู้ค้ำประกัน

มติที่ประชุมคณะกรรมการติดตามหนี้ เดินทางติดตามหนี้ นางพรธีรา หล้าบุคคา อ.กันทรลักษ์ อ.ศรีสะเกษ และนายสุภชาติ จิตรพวล อ.โคกสูง จ.สระแก้ว วันที่ 12 - 13 กุมภาพันธ์ พ.ศ. 2568

เสนอที่ประชุม เพื่อโปรดพิจารณา

มติที่ประชุม อนุมัติ และออกไปติดตามหนี้ นางศศิวรรณ จันทุง สมาชิกปลด อ.วังสมบูรณ์ จ.สระแก้ว

4.2 เรื่อง พิจารณาขอปรับโครงสร้างหนี้

ตามที่คณะกรรมการดำเนินการ ชุดที่29 ในการประชุมครั้งที่ 5/2565 วันที่ 23 มีนาคม พ.ศ. 2565 ได้เชิญข้าราชการบำนาญที่เป็นสมาชิกมาประชุมเมื่อวันที่ 28 - 29 มีนาคม พ.ศ.2565 เพื่อปรับโครงสร้างหนี้ให้เงินเดือนคงเหลือเพิ่มมากขึ้น เกิน 30 % ประจำเดือน มิถุนายน 2566 มีสมาชิกสังกัดข้าราชการบำนาญขอปรับโครงสร้างหนี้รายละเอียดดังนี้

4.2.1. กรณีข้าราชการบำนาญขอปรับโครงสร้างหนี้ อายุไม่เกิน 75 ปี มีจำนวน 1 ราย

ด้วยมีสมาชิก สังกัดหน่วยต่างจังหวัด ขอปรับโครงสร้างหนี้ เนื่องจากเงินได้รายเดือนไม่เพียงพอกับค่าใช้จ่าย โดยมีรายละเอียด ดังนี้

ลำดับ	ชื่อ - สกุล	ทะเบียน	สังกัด	เงินเดือน	ส่งหุ้น	หนี้สหกรณ์	รวมส่งสหกรณ์	อื่นๆ	รวมทั้งสิ้น	เดิมส่งสามัญ	ขอปรับเป็น
1	นางจินตนา รามสุต	00000337	ต่างจังหวัด	33,385.68	1,500.00	37,892.31	39,392.31	684.00	40,076.31	36,300.00	23,000.00
รวมปีจำนวนเงิน					1,500.00	37,892.31	39,392.31	684.00	40,076.31	36,300.00	23,000.00

(เอกสารแนบท้ายภาคผนวกหน้า 259 - 263)

เสนอที่ประชุม เพื่อโปรดพิจารณา

มติที่ประชุม อนุมัติ

4.2.2 เรื่อง พิจารณาขอปรับโครงสร้างหนี้

ด้วยมีสมาชิก สังกัดหน่วยลาออกจากงานและขอปรับโครงสร้างหนี้ เนื่องจากไม่มีเงินได้รายเดือน โดยมีรายละเอียด ดังนี้

ลำดับ	ชื่อ - สกุล	ทะเบียน	สังกัด	เงินเดือน	ส่งหุ้น	หนี้สหกรณ์	รวมส่งสหกรณ์	อื่นๆ	รวมทั้งสิ้น	เดิมส่งสามัญ	ขอปรับเป็น
1	น.ส.จริญญา จิระดำรง	00015067	ลาออก	-	500.00	7,491.07	7,991.07		7,991.07	4,800.00	2,500.00
รวมปีจำนวนเงิน					500.00	7,491.07	7,991.07	-	7,991.07	4,800.00	2,500.00

(เอกสารแนบท้ายภาคผนวกหน้า 264 - 267)

เสนอที่ประชุม เพื่อโปรดพิจารณา

มติที่ประชุม อนุมัติ

4.3 เรื่อง พิจารณาคำขอตามมติที่ประชุมคณะกรรมการเงินกู้

4.3.1 เรื่อง พิจารณาคำขอผู้สามัญกรณีสมาชิกที่เงินเหลือเกิน 30 % ผู้สามัญเกินสิทธิ์

ประจำเดือน มกราคม 2568 มีสมาชิก ที่อายุเกิน 60 ปี มีความประสงค์ขอกู้สูง

กว่าระเบียบสหกรณ์ออมทรัพย์ครูสระแก้ว จำกัด ว่าด้วยการให้เงินกู้สามัญแก่สมาชิก พ.ศ. 2566 จำนวน 1 ราย ดังรายละเอียด

ลำดับที่	ชื่อ - นามสกุล	อายุ	ขอกู้(บาท)	หนี้เดิม(บาท)	เงินเดือนเหลือ %
1	นายไพฑูรย์ นามเมืองปักข์ ชำระหนี้ออมสิน	67 ปี 6 เดือน	<u>3,800,000.00</u> <u>ส่งชำระ 3 งวด</u> <u>3-200-199</u> <u>เดิมกู้</u> <u>3,600,000.00</u>	3,565,504.89 เงินฝากค้ำ 38,000.00 ได้รับเงิน 196,495.11	-7.09

ข้อมูลเพิ่ม

ลำดับ ที่	เงินเดือน (บาท)	หุ้น+เงินฝากค้ำ ฯเมื่ออายุ 80 ปี (บาท)	สวัสดิการ สมาชิก(บาท)	สวัสดิการ ความ มั่นคง(บาท)	รวมเงินที่ได้รับ จากสหกรณ์ (บาท)	ส่งสหกรณ์เดือนละ <u>30,612.50</u> <u>อื่นๆ 21,545.19</u> <u>รวม 52,157.69</u> <u>(3,452.89)</u>
1	บำนาญ 48,704.80	1,175,000.00	255,000.00	0.00	1,430,000.00	

อายุ 67 ปี 6 เดือน - 80 ปี = 12 ปี 6 เดือน = (12 * 12) + 6 = 150 เดือน

หุ้น อายุ 80 ปี = 1,500 * 150 = 225,000 + 908,000 (หุ้นปัจจุบัน) + 42,000 (เงินฝากค้ำฯ) = 1,175,000.00 บาท

อายุ 80 ปี มีหนี้เหลือ= 1,643,217.27 บาท

ข้อมูลเพิ่ม

- ค่างชำระยอดออมสิน จำนวน 85,668.44 บาท
- ปีบัญชี 2567 ได้รับเงินปันผลเฉลี่ยคืน จำนวน 57,757.48 บาท
- ประวัติการกู้ยืมหลัง
 - เงินกู้สามัญ 9/2/2567 ยอดกู้ 3,500,000.00 บาท จำนวน 639,147.36 บาท
 - เงินกู้สามัญ 13/5/2567 ยอดกู้ 3,600,000.00 บาท จำนวน 94,268.46 บาท
 - เงินกู้สามัญ 11/9/2567 ยอดกู้ 3,600,000.00 บาท จำนวน 40,322.01 บาท

มติที่ประชุมคณะกรรมการเงินกู้ ให้ประธานสมาชิกคณะกรรมการเงินกู้อนุมัติเงินกู้ยอดเดิม 3,600,000.00 บาท หรือหากประสงค์กู้เพิ่มยอด 3,800,000.00 บาท จะต้องนำเสนอที่ประชุมคณะกรรมการดำเนินการ

(รายละเอียดแนบท้ายภาคผนวก หน้า 268)

เสนอที่ประชุม เพื่อโปรดพิจารณา
มติที่ประชุม อนุมัติ

4.3.2 เรื่อง พิจารณาสมาชิกขอกู้สามัญเงินเหลือไม่ถึง 30 % กู้เพิ่มยอด

ประจำเดือน มกราคม 2568 มีสมาชิกขอกู้สามัญเงินเดือนเหลือไม่ถึง 30 % อายุ ไม่ถึง 60 ปี ดังรายละเอียด

ที่	ชื่อ - นามสกุล	ยอดกู้/เดิมกู้	หนี้เดิม	ได้รับเงิน	เงินเหลือ %	เหตุผล
1	น.ส.ภคพร แก้วก่อง อายุ 46 ปี 9 เดือน	3,800,000.00 เดิมกู้ 3,500,000.00	3,448,872.75 หักเงินฝากค้ำฯ 10,400.00 ส่งชำระ 12-300-293	340,727.25	9.38 รวมวิทยฐานะ 26.75	ชำระหนี้
2	น.ส. เกียรติกนกวรรณ สุฤทธิ อายุ 46 ปี 3 เดือน	2,750,000.00 เดิมกู้ 2,595,000.00	2,595,102.00 ส่งชำระ 0-275-270 ส่งชำระไม่ครบ 2 งวด	154,898.00	10.46 รวมวิทยฐานะ 29.30	ถูกฟ้องบัตรเครดิต

ข้อเสนอ - เห็นควรพิจารณาตามระเบียบสหกรณ์ออมทรัพย์ครูสระแก้ว จำกัด ว่าด้วยการให้เงินกู้สามัญ พ.ศ. 2566

- หากคณะกรรมการดำเนินการ / คณะกรรมการเงินกู้ พิจารณาอนุมัติ ขอให้ผู้กู้แนบเอกสารหลักฐานประกอบการพิจารณา และให้ผู้ค้ำประกันพร้อมคู่สมรสมารับทราบกรณีเงินเดือนเหลือไม่ถึง 30 %
ว่าหากผู้กู้ไม่สามารถชำระหนี้ได้ครบจำนวนตามยอดที่สหกรณ์ฯเรียกเก็บสหกรณ์ฯจะดำเนินการเรียกเก็บไปยังผู้ค้ำประกัน และผู้ค้ำประกันไม่มีการอุทธรณ์ใดๆทั้งสิ้น

ข้อมูลเพิ่ม

1. น.ส.ภคพร แก้วก่อง เห็นควรให้กู้วิทยฐานะก่อน (กรณีกู้เต็ม 500,000.00 บาท) จะได้เงินประมาณ 188,898.59 บาท ภาระหนี้ภายนอก จำนวน 216,289.00 บาท

2. น.ส.เกียรติกนกวรรณ สุฤทธิ ถูกฟ้องบัตรเครดิตของบริษัท อีออน ธนทรัพย์ หมายเลขคดีดำที่ ผบE5966/2567 จำนวน 149,988.07 บาท ศาลนัดไกล่เกลี่ย วันที่ 11 กุมภาพันธ์ 2568 เวลา 16.30 น.

ประวัติการกู้ยืมหลัง

- เงินกู้วิทยฐานะ วันที่ 4/10/2567 ยอดกู้ 450,000.00 บาท จำนวน 52,681.96 บาท
- เงินกู้วิทยฐานะ วันที่ 16/10/2567 ยอดกู้ 500,000.00 บาท จำนวน 56,324.07 บาท
- เงินกู้สามัญ วันที่ 12/12/2567 ยอดกู้ 2,595,000.00 บาท จำนวน 24,655.00 บาท
- เงินกู้ฉุกเฉิน วันที่ 2/1/2568 ยอดกู้ 100,000.00 บาท จำนวน 7,470.40 บาท

- ได้รับเงินปันผลเฉลี่ยคืน ปีบัญชี 2567 จำนวน 39,277.11 บาท

มติที่ประชุมคณะกรรมการเงินกู้ นำเสนอที่ประชุมคณะกรรมการดำเนินการพิจารณา

เสนอที่ประชุม เพื่อโปรดพิจารณา

มติที่ประชุม 1. รายงานภคพร แก้วก่อง อนุมัติให้กู้วิทย์ฐานะก่อน

3. รายงานนางสาวเกียรติกนกวรรณ สุฤทธิ ให้สมาชิกประสานเจ้าหน้าที่ เพื่อขอยอดชำระปิดบัญชีจำนวนเท่าไร อนุมัติเพื่อชำระหนี้ตามยอดหนี้ และให้นำหลักฐานการชำระหนี้ส่งสหกรณ์ฯ และการกู้ครั้งต่อไป

ต้องส่งชำระให้ครบตามระเบียบก่อน

4.3.3 เรื่อง พิจารณาคำขอกู้สามัญกรณีรับโอนเงินเดือนคงเหลือไม่ถึง 30%

ประจำเดือน มกราคม พ.ศ 2568 มีสมาชิกขอรับโอน นางสาว ชญาภา เย็นแมน จากสหกรณ์ ออมทรัพย์กรุงปราจีน จำกัด จำนวน 1 ราย ดังรายละเอียดดังนี้

ยอดกู้	รายละเอียดหุ้น / หนี้	เงินเดือน	เงินเดือน คงเหลือ	ผู้ค้ำประกัน
2,150,000.00	217,600.00 หนี้ 1,814,832.00	22,540.00	11.60	1. น.ส.รัตนพร จันทร์เสนา 2. นายสวาท เงามาม 3. นายสมบัติ ดวงภักดีรัมย์ 4. น.ส.พรพิมล จันทร์เรืองศรี

มติที่ประชุมคณะกรรมการเงินกู้ นำเสนอคณะกรรมการดำเนินการพิจารณา

เสนอที่ประชุม เพื่อโปรดพิจารณา

มติที่ประชุม อนุมัติ

4.4 เรื่อง พิจารณาตามมติที่ประชุมคณะกรรมการศึกษาและประชาสัมพันธ์

4.4.1 เรื่อง พิจารณาดำเนินการตามโครงการและกิจกรรมต่างๆ

ตามที่ ที่ประชุมใหญ่สามัญ ประจำปีบัญชี 2567 อนุมัติแผนงาน โครงการและกิจกรรม โดยมี รายละเอียด ดังต่อไปนี้

ในการประชุมใหญ่สามัญ ประจำปีบัญชี 2567 ที่ประชุมมีมติอนุมัติแผนงานโครงการและงบประมาณ ประจำปีบัญชี 2568 โดยมีรายละเอียดดังต่อไปนี้

มติที่ประชุมคณะกรรมการศึกษาและประชาสัมพันธ์ เห็นควรกำหนดผู้รับผิดชอบดังนี้

ลำดับ ที่	รายการ	ระยะเวลา	งบประมาณ	ผู้รับผิดชอบ
1	พัฒนาองค์กร (OD)	ตุลาคม 2568	400,000	กรรมการศึกษาฯ
2	พัฒนาศักยภาพบุคลากร (ศึกษาดูงาน อบรมหลักสูตรตามกฎกระทรวง)	ตลอดปีบัญชี 2568	650,000	กรรมการศึกษาฯ
3	อบรมสัมมนา ชมรมภาคฯ	ตลอดปีบัญชี 2568	250,000	กรรมการอำนวยการ
4	ป้องกันและเร่งรัดหนี้สิน	ตลอดปีบัญชี 2568	250,000	อนุกรรมการติดตามหนี้
5	คลินิกสหกรณ์ (เกษียณอายุราชการปี2568)	ตลอดปีบัญชี 2568	50,000	กรรมการเงินกู้
6	โครงการเสริมสร้างศักยภาพ ธรรมาภิบาลสหกรณ์	มีนาคม- มิถุนายน2568	150,000	อนุกรรมการ บริหารความเสี่ยง
7	ศาสตร์พระราชาส่งเสริมอาชีพสมาชิก -สนับสนุนการส่งเสริมอาชีพเสริม (work Shop) -สนับสนุนการส่งเสริมอาชีพเสริม (ศึกษาดูงาน /สนับสนุนเงินรางวัล)	พฤษภาคม-กันยายน2568	100,000 100,000	กรรมการศึกษาฯ
8	สหกรณ์สัญจรพบสมาชิก	พฤษภาคม-กันยายน2568	400,000	กรรมการดำเนินการ
9	สนับสนุนกีฬานักเรียนในสถานศึกษา ระดับอำเภอ	มกราคม-กันยายน2568	180,000	กรรมการดำเนินการ
10	สนับสนุนงานวิชาการ/กีฬาระดับจังหวัด หรือ ระดับเขตฯ	มกราคม-กันยายน2568	150,000	กรรมการดำเนินการ
11	สนับสนุนส่งเสริมงานวิชาการ(หุ่นยนต์) ในสถานศึกษาระดับจังหวัด	มกราคม-กันยายน2568	100,000	กรรมการดำเนินการ
12	สนับสนุนส่งเสริมงานวิชาการเพื่อเพิ่มศักยภาพ ครูและบุคลากรทางการศึกษา	มกราคม-กันยายน2568	100,000	กรรมการอำนวยการ
13	ศึกษาดูงานโดยผู้แทนสมาชิกสูงวัย	มกราคม-กันยายน2568	300,000	กรรมการศึกษาฯ
14	กิจกรรมด้วยใจ-ห่วงใยวัยเกษียณ	เมษายน-กันยายน2568	150,000	กรรมการอำนวยการ

ลำดับ ที่	รายการ	ระยะเวลา	งบประมาณ	ผู้รับผิดชอบ
15	ส่งเสริมสัปดาห์การออมของสมาชิก -เงินสมนาคุณเนื่องในโอกาสวันเด็ก มกราคม2568	1 ตุลาคม 2568 - 15 พฤศจิกายน 2568	300,000	ฝ่ายจัดการ

และขอแก้ไขระยะเวลาในการทำกิจกรรมดังนี้

● สหกรณ์สัญจรพบสมาชิก	
เดิม	ใหม่
พฤษภาคม-กันยายน2568	มกราคม – กันยายน 2568

2. มอบเลขา และผู้จัดการ ศึกษารายละเอียด โดยมีกำหนดการศึกษาดูงานในเดือน มีนาคม

เสนอที่ประชุม เพื่อโปรดพิจารณา

มติที่ประชุม อนุมัติตามเสนอ ให้มีการศึกษาดูงานระหว่างสหกรณ์ฯ ในวันที่ 21 – 23 มีนาคม 2568 ที่สหกรณ์ ออมทรัพย์ศรีบุรี จำกัด และสหกรณ์ออมทรัพย์ศรีกำแพงเพชร จำกัด โดยมีกลุ่มเป้าหมาย คือ

1. คณะกรรมการดำเนินการ จำนวน 15 คน
2. ผู้ตรวจสอบกิจการ จำนวน 3 คน
3. ที่ปรึกษาคณะอนุกรรมการบริหารความเสี่ยง จำนวน 3 คน
4. ฝ่ายจัดการ จำนวน 19 คน
5. หัวหน้ากลุ่มการเงิน สพป.เขต 1 , 2 และ สพม.สระแก้ว เขตละ 1 คน รวม 3 คน

4.5 เรื่อง พิจารณาตามมติที่ประชุมคณะกรรมการอำนวยการ

4.5.1 เรื่อง พิจารณาดำเนินการตามมติที่ประชุมใหญ่สามัญ ประจำปีบัญชี 2567

ในการประชุมใหญ่สามัญ ประจำปีบัญชี 2567 วันที่ 21 ธันวาคม พ.ศ. 2567 ที่ประชุมมีมติ มอบคณะกรรมการดำเนินการ ชุดต่อไปดำเนินการดังนี้

1. เรื่อง พิจารณาดำเนินการจัดทำทุนสวัสดิการสำหรับผู้กู้และเสริมสร้างความมั่นคงของสหกรณ์
2. เรื่อง พิจารณาจัดตั้งสมาคมฌาปนกิจสงเคราะห์ฯ

มติที่ประชุมคณะกรรมการอำนวยการ นำเสนอคณะกรรมการดำเนินการ ดังนี้

1. กรณีพิจารณาดำเนินการจัดทำทุนสวัสดิการสำหรับผู้กู้และเสริมสร้างความมั่นคงของสหกรณ์ ขอศึกษารายละเอียดเพิ่มเติม
2. กรณีพิจารณาตั้งสมาคมฌาปนกิจสงเคราะห์ มอบฝ่ายจัดการประสานหน่วยงานที่เกี่ยวข้อง ในการดำเนินการจัดตั้งสมาคมฯ

เสนอที่ประชุม เพื่อโปรดพิจารณา

มติที่ประชุม อนุมัติตามเสนอ

4.5.2 เรื่อง รับทราบผลการแต่งตั้งคณะกรรมการดำเนินการตามแผนงานและงบประมาณ

ในการประชุมคณะกรรมการดำเนินการ ชุดที่ 32 ครั้งที่ 1/2568 วันที่ 25 ธันวาคม พ.ศ. 2567 ที่ประชุมมีมติมอบคณะกรรมการอำนวยการ แต่งตั้งคณะกรรมการดำเนินการตามงบประมาณรายจ่าย ดังรายละเอียดต่อไปนี้

หมวด / รายการ	งบประมาณประจำปีบัญชี 2568
2. หมวดเงินลงทุน / ทรัพย์สิน (พัสดุ ครุภัณฑ์ เครื่องใช้สำนักงาน ส่วนปรับปรุงอาคาร ส่วนปรับปรุงที่ดิน ระบบไฟฟ้าส่องสว่าง และโปรแกรมระบบคอมพิวเตอร์)	
2.1.1.3 จัดทำประตูเปิด-ปิด (แบบอัตโนมัติ) 3 ชุด	130,000.00
2.1.1.4 จัดซื้อเครื่องปรับอากาศขนาด 36,000 BTU	50,000.00
2.1.1.5 จัดซื้อตู้นิรภัย จำนวน 2 หลัง	190,000.00
2.1.1.6 ปรับปรุงภูมิทัศน์ บริเวณสำนักงาน	100,000.00
2.2.1.3 จัดซื้อรถเข็นผู้พิการ และคนชรา (วีลแชร์) จำนวน 1 คัน	10,000.00
2.3.2.4 โครงการพัฒนาระบบยืนยันตัวตนการทำธุรกรรมการเงิน ผ่านระบบสมาชิกแบบออนไลน์ (Mobile Application)	210,000.00
2.3.2.5 จัดซื้อสื่อนวัตกรรมทางเทคโนโลยี (TABLET)	400,000.00
2.3.3.1 พิมพ์สัญญาออนไลน์ (จัดซื้อเครื่องพิมพ์เอกสาร)	75,000.00
รวมเป็นเงินจำนวนทั้งสิ้น	1,165,000.00

มติที่ประชุมคณะกรรมการอำนวยการ แต่งตั้งผู้มีรายชื่อดังต่อไปนี้

รายการ	กรรมการจัดซื้อ-จัดจ้าง	กรรมการตรวจรับ
1. ประตูเปิด - ปิด	1. นายสุวิทย์ โสภาทอง	1. นายรังสรรค์ สุวรรณภักดี
2. เครื่องปรับอากาศขนาด 36000 BTU	2. นายกฤษฎา สิงขรรักษ์ 3. นางจิราภรณ์ นงภา	2. นายประสาน เลือดทหาร 3. นายเพียรศักดิ์ วันแฉะ
3. จัดซื้อตู้นิรภัย	1. นายประสาน เลือดทหาร	1. นายสมศักดิ์ ศรีสุข
4. จัดซื้อรถเข็นผู้พิการและคนชรา (วีลแชร์)	2. นางสาววันเพ็ญ หนองตะไกร 3. นางสาวปนัดดา ใหม่เอี่ยม	2. นางจิราภรณ์ นงภา 3. นายจรัสศักดิ์ ศรีทองคำ
5. ระบบยืนยันตัวตนการทำธุรกรรมแบบออนไลน์	1. นายอภิสิทธิ์ งามสอน 2. นายวัชรพงษ์ โสมแพน	1. นายนิศ สุนศรีเมือง 2. นางสาวปนัดดา ใหม่เอี่ยม
6. จัดซื้อสื่อนวัตกรรมทางเทคโนโลยี(TABLET)	3. นายจรัสศักดิ์ ศรีทองคำ	3. นายเพียรศักดิ์ วันแฉะ
7. จัดซื้อเครื่องพิมพ์เอกสาร		

เสนอที่ประชุม เพื่อโปรดพิจารณา

มติที่ประชุม อนุมัติตามเสนอ

4.5.3 เรื่อง พิจารณาแต่งตั้งที่ปรึกษาคณะกรรมการบริหารความเสี่ยง

อาศัยอำนาจตามความในข้อบังคับสหกรณ์ออมทรัพย์ครูสระแก้ว จำกัด ข้อ 87 / 1 คณะกรรมการบริหารความเสี่ยง ให้คณะกรรมการดำเนินการแต่งตั้งกรรมการดำเนินการเป็นคณะกรรมการบริหารความเสี่ยงจำนวนไม่เกินห้าคน โดยให้มีตำแหน่ง ประธานกรรมการคนหนึ่ง และเลขานุการคนหนึ่ง นอกนั้นเป็นอนุกรรมการคณะกรรมการดำเนินการ อาจแต่งตั้งบุคคลภายนอกที่ผู้ทรงคุณวุฒิเป็นที่ปรึกษาคณะกรรมการ

คณะกรรมการบริหารความเสี่ยงให้อยู่ในตำแหน่งได้เท่ากับกำหนดเวลาของคณะกรรมการดำเนินการที่ตั้งคณะกรรมการบริหารความเสี่ยงนั้น

ให้คณะกรรมการบริหารความเสี่ยงประชุมกันตามคราวที่มีกิจธุระหรือมีการประชุมกันเดือนละหนึ่งครั้งเป็นอย่างน้อยและให้ประธานอนุกรรมการบริหารความเสี่ยง หรือเลขานุการนัดเรียกประชุมได้

ในการประชุมคณะกรรมการบริหารความเสี่ยง ต้องมีอนุกรรมการมาประชุมไม่น้อยกว่ากึ่งหนึ่งของจำนวนคณะกรรมการทั้งหมด จึงจะเป็นองค์ประชุม

ข้อวินิจฉัยทั้งปวงของคณะกรรมการบริหารความเสี่ยง ให้เสนอคณะกรรมการดำเนินการในการประชุมคราวถัดไปทราบและพิจารณา

มติที่ประชุมคณะกรรมการอำนวยการ เห็นควรแต่งตั้งที่ปรึกษาคณะกรรมการบริหารความเสี่ยง นำเสนอคณะกรรมการดำเนินการ ดังนี้

1. นางกนกวรรณ รอดคง
2. นายสมชาติ ช่างเปีย
3. นายคมกฤษ สมสาร

เสนอที่ประชุม เพื่อโปรดพิจารณา

มติที่ประชุม อนุมัติตามเสนอ

ระเบียบวาระที่ 4.6 เรื่อง พิจารณาตามมติที่ประชุมคณะกรรมการบริหารความเสี่ยง

4.6.1 เรื่อง พิจารณาแต่งตั้งคณะกรรมการบริหารความเสี่ยง

เพื่อให้การดำเนินงานของคณะกรรมการบริหารความเสี่ยงสหกรณ์ออมทรัพย์ครูสระแก้ว จำกัด เกิดผลดีและเป็นประโยชน์โดยรวมต่อสหกรณ์ เห็นควรแต่งตั้งฝ่ายจัดการเป็นคณะกรรมการบริหารความเสี่ยง เพื่อช่วยให้การดำเนินงานของคณะกรรมการบริหารความเสี่ยงบรรลุวัตถุประสงค์ต่อไป

ข้อมูลเดิม ประจำปีบัญชี 2565 (ชุดที่ 1/2565) ดังนี้

- 1. นายบุญชาย บุญสวัสดิ์ หัวหน้าคณะกรรมการ
- 2. นางปราณี ชัยอาวุธ คณะทำงาน
- 3. นางชวนชื่น น้ำเหนือ เลขานุการคณะกรรมการ

ข้อมูลเดิม ประจำปีบัญชี 2566 (ชุดที่ 2/2566) ดังนี้

- 1. นายบุญชาย บุญสวัสดิ์ หัวหน้าคณะกรรมการ
- 2. นางชวนชื่น น้ำเหนือ คณะทำงาน
- 3. นายชนะชัย เมตตา เลขานุการคณะกรรมการ

ข้อมูลเดิม ประจำปีบัญชี 2567 (ชุดที่ 3/2567) ดังนี้

- 1. นางรวิวรรณ เจริญสุข ผู้จัดการ ที่ปรึกษาคณะกรรมการ
- 2. นายบุญชาย บุญสวัสดิ์ รองผู้จัดการฝ่ายบัญชีและวิเคราะห์ หัวหน้าคณะกรรมการ
- 3. นางชวนชื่น น้ำเหนือ รองผู้จัดการฝ่ายสินเชื่อและติดตามหนี้ คณะทำงาน
- 4. นางพวงผกา หาญชิน หัวหน้าฝ่ายธุรการและบริหารสำนักงาน คณะทำงาน
- 5. นายชนะชัย เมตตา หัวหน้าฝ่ายการเงิน คณะทำงาน
- 6. นายเอกพันธ์ ดีคง ผู้ช่วยหัวหน้าฝ่ายคอมพิวเตอร์และประมวลผล คณะทำงาน
- 7. นางสาวจิรปริยา บุญเกิด เจ้าหน้าที่บัญชีและวิเคราะห์ เลขานุการคณะกรรมการ

ข้อเสนอเพื่อพิจารณา ประจำปีบัญชี 2568 (ชุดที่ 4/2568) ดังนี้

- 1. นายรังสรรค์ สุวรรณภักดี กรรมการและเลขานุการ ที่ปรึกษาคณะกรรมการ
- 2. นางรวิวรรณ เจริญสุข ผู้จัดการ ที่ปรึกษาคณะกรรมการ
- 3. นางรชยา อินทร์ณรงค์ รองผู้จัดการฝ่ายธุรการและบริหารสำนักงาน การเงิน และคอมพิวเตอร์และประมวลผล ที่ปรึกษาคณะกรรมการ
- 4. นายบุญชาย บุญสวัสดิ์ รองผู้จัดการฝ่ายบัญชีและวิเคราะห์ หัวหน้าคณะกรรมการ
- 5. นางชวนชื่น น้ำเหนือ รองผู้จัดการฝ่ายสินเชื่อและติดตามหนี้ คณะทำงาน
- 6. นางพวงผกา หาญชิน หัวหน้าฝ่ายธุรการและบริหารสำนักงาน คณะทำงาน
- 7. นายชนะชัย เมตตา หัวหน้าฝ่ายการเงิน คณะทำงาน
- 8. นางกัญญาวีร์ เพชรธนธีรภัทร หัวหน้าฝ่ายสินเชื่อและติดตามหนี้ คณะทำงาน
- 9. นายเอกพันธ์ ดีคง ผู้ช่วยหัวหน้าฝ่ายคอมพิวเตอร์และประมวลผล คณะทำงาน
- 10. นางสาวจิรปริยา บุญเกิด เจ้าหน้าที่บัญชีและวิเคราะห์ เลขานุการคณะกรรมการ

มติที่ประชุมคณะกรรมการบริหารความเสี่ยง อนุมัติตามเสนอ เห็นควรนำเสนอคณะกรรมการดำเนินการ เพื่อโปรดพิจารณา

เสนอที่ประชุม เพื่อโปรดพิจารณา
มติที่ประชุม อนุมัติ

4.6.2 เรื่อง พิจารณากำหนดรูปแบบในการระบุประเด็นความเสี่ยงของฝ่ายจัดการ

ผู้ตรวจสอบกิจการ และคณะกรรมการชุดต่าง ๆ

เพื่อเป็นการปฏิบัติตามนโยบายบริหารความเสี่ยง และกระบวนการบริหารความเสี่ยงของ สหกรณ์ออมทรัพย์ครูสระแก้ว จำกัด ประจำปีบัญชี 2568 เห็นควรกำหนดให้ทุกฝ่ายงานของฝ่ายจัดการ ผู้ตรวจสอบ กิจการ และคณะกรรมการทุกคณะ ในสหกรณ์ได้ระบุประเด็นการดำเนินงาน (หัวข้อ) ที่มีความเสี่ยงประจำปีบัญชี 2568 เพื่อที่คณะกรรมการบริหารความเสี่ยงจะได้ประเมินความเสี่ยง และนำเสนอให้คณะกรรมการดำเนินการทราบ และ พิจารณากำหนดแนวทางการจัดการความเสี่ยง (กิจกรรมการควบคุม) ให้ผู้รับผิดชอบดำเนินการต่อไป

1. ฝ่ายจัดการ

- 1.1 ฝ่ายการเงิน
- 1.2 ฝ่ายธุรการและบริหารสำนักงาน
- 1.3 ฝ่ายคอมพิวเตอร์และประมวลผล
- 1.4 ฝ่ายสินเชื่อและติดตามหนี้
- 1.5 ฝ่ายบัญชีและวิเคราะห์

2. ผู้ตรวจสอบกิจการ

3. คณะกรรมการดำเนินการ

- 3.1 คณะกรรมการอำนวยการ
- 3.2 คณะกรรมการเงินกู้
- 3.3 คณะกรรมการศึกษาและประชาสัมพันธ์
- 3.4 คณะอนุกรรมการติดตามหนี้

(เอกสารแนบท้ายวาระการประชุม)

มติที่ประชุมคณะกรรมการบริหารความเสี่ยง อนุมัติ เห็นควรนำเสนอคณะกรรมการดำเนินการเพื่อโปรดพิจารณา โดยให้ฝ่ายจัดการแต่ละฝ่ายงาน และคณะกรรมการแต่ละคณะ นำส่งหัวหน้าคณะทำงานอนุกรรมการบริหารความเสี่ยง ภายในวันศุกร์ที่ 14 กุมภาพันธ์ พ.ศ. 2568 เพื่อที่จะสรุปและดำเนินการตามขั้นตอนต่อไป

เสนอที่ประชุม เพื่อโปรดพิจารณา
มติที่ประชุม อนุมัติ

ตัวอย่างหัวข้อประเด็นการดำเนินงานที่มีความเสี่ยง
ประจำปีบัญชี 2568

ลำดับ ประเภทความเสี่ยง (ด้าน)	ประเด็นความเสี่ยง (หัวข้อประเด็นการดำเนินงานที่มีความเสี่ยง)	ปัจจัยเสี่ยง (สิ่งที่อาจทำให้เกิดความเสี่ยง)	แนวทางการควบคุม (กิจกรรม/วิธีการดำเนินการเพื่อควบคุมความเสี่ยง)
1.ด้านกลยุทธ์	1.1 แผนงาน โครงการ และกิจกรรม	1.1 แผนงานโครงการไม่สามารถปฏิบัติได้จริง	1.1 กำหนดแผนงาน โครงการ และกิจกรรมที่สามารถปฏิบัติได้จริง
2.ด้านสินเชื่อ/เครดิต	2.1 การติดตามหนี้สิน	2.1 ไม่มีแผนงานการติดตามหนี้สินอย่างเป็นรูปธรรม	2.1 มีแผนงาน แนวทางในการติดตามหนี้สิน (เชิงรุก) อย่างเป็นรูปธรรม
3.ด้านการลงทุน/การตลาด	3.1 แหล่งเงินกู้ของสหกรณ์	3.1 ไม่มีการวิเคราะห์แหล่งเงินกู้ ในเรื่องอัตราดอกเบี้ย และการชำระหนี้ระยะสั้นหรือระยะยาว	3.1 มีการวิเคราะห์แหล่งเงินกู้ ทั้งในเรื่องอัตราดอกเบี้ย การกู้ระยะสั้นหรือระยะยาว ซึ่งส่งผลกระทบต่อผลตอบแทนสู่สมาชิก
4.ด้านสภาพคล่อง	4.1 การดำรงสินทรัพย์สภาพคล่อง	4.1 ไม่มีการดำรงสินทรัพย์สภาพคล่องตามกฎหมาย	4.1 มีการดำรงสินทรัพย์สภาพคล่องตามกฎหมาย และเหมาะสมกับสภาพทางการเงินของสหกรณ์
5.ด้านปฏิบัติการ	5.1 การปฏิบัติงานของฝ่ายจัดการ	5.1 ไม่มีขั้นตอนการปฏิบัติงานที่ชัดเจน	5.1 มีขั้นตอนการปฏิบัติงานอย่างเหมาะสมและชัดเจน
6.ด้านเงินรับฝาก/การเงิน	6.1 การรับ-จ่ายเงินสด	6.1 ไม่มีประกาศการรับ-จ่ายเงินสดที่ชัดเจน	6.1 มีการรับ-จ่ายเงินสดเป็นไปตามประกาศอย่างชัดเจน
7.ด้านชื่อเสียง	7.1 การประชาสัมพันธ์	7.1 ไม่มีการสื่อสารประชาสัมพันธ์ที่รวดเร็ว ถูกต้อง และชัดเจน	7.1 มีการสื่อสารประชาสัมพันธ์ที่รวดเร็ว ถูกต้อง และชัดเจน อย่างน้อย 5 ช่องทาง
8.ด้านการฟอกเงิน	8.1 การรายงานการทำธุรกรรม	8.1 ไม่รายงานการทำธุรกรรมตามกฎหมาย (ปปง.)	8.1 มีการรายงานการทำธุรกรรมตามกฎหมาย (ปปง.) อย่างถูกต้องทุกครั้ง
9.ด้านเทคโนโลยีสารสนเทศและการสื่อสาร	9.1 มาตรการควบคุมภายในด้านเทคโนโลยี	9.1 ไม่มีมาตรการการควบคุมภายในด้านเทคโนโลยี อย่างถูกต้อง และเหมาะสม	9.1 มีมาตรการการควบคุมภายในด้านเทคโนโลยีอย่างเหมาะสม และปฏิบัติจริง
10.ด้านสภาพแวดล้อมอื่นๆ (ทั้งภายในองค์กรและนอกองค์กร)	10.1 สังคม ทศนคติ และความเชื่อ	10.1 ไม่มีการสร้างความเชื่อมั่น หรือ ทศนคติที่ดีต่อสมาชิก	10.1 มีการสร้างความเชื่อมั่นให้เกิดในสหกรณ์ รวมถึงความซื่อสัตย์ โปร่งใส ตรวจสอบได้

****หมายเหตุ**** ประเด็นความเสี่ยง - ปัจจัยเสี่ยง - แนวทางการควบคุม ต้องสอดคล้องกัน

แบบระบุหัวข้อประเด็นการดำเนินงานที่มีความเสี่ยง
ประจำปีบัญชี 2568

ลำดับ ประเภทความเสี่ยง (ด้าน)	ประเด็นความเสี่ยง (หัวข้อประเด็นการดำเนินงานที่มีความเสี่ยง)	ปัจจัยเสี่ยง (สิ่งที่อาจทำให้เกิดความเสี่ยง)	แนวทางการควบคุม (กิจกรรม/วิธีการดำเนินการเพื่อควบคุมความเสี่ยง)
1.ด้านกลยุทธ์	1.1..... 1.2.....	1.1..... 1.2.....	1.1..... 1.2.....
2.ด้านสินเชื่อ/เครดิต	2.1..... 2.2.....	2.1..... 2.2.....	2.1..... 2.2.....
3.ด้านการลงทุน/การตลาด	3.1.....	3.1.....	3.1.....
4.ด้านสภาพคล่อง			
5.ด้านปฏิบัติการ			
6.ด้านเงินรับฝาก/การเงิน			
7.ด้านชื่อเสียง			
8.ด้านการฟอกเงิน			
9.ด้านเทคโนโลยีสารสนเทศ และการสื่อสาร			
10.ด้านสภาพแวดล้อมอื่นๆ (ทั้งภายในองค์กรและนอกองค์กร)	10.1..... 10.2.....	10.1..... 10.2.....	10.1..... 10.2.....

หมายเหตุ ประเด็นความเสี่ยง - ปัจจัยเสี่ยง - แนวทางการควบคุม ต้องสอดคล้องกัน

4.7 เรื่อง พิจารณาตามมติที่ประชุมคณะอนุกรรมการพิจารณาการจ่ายเงินสวัสดิการแก่สมาชิกที่ไม่สามารถเข้าร่วมประชุมใหญ่สามัญ ประจำปีบัญชี 2567

ตามที่สหกรณ์ออมทรัพย์ครูสระแก้ว จำกัด กำหนดให้สมาชิกที่ไม่สามารถเข้าร่วมประชุมใหญ่สามัญ ประจำปีบัญชี 2567 ได้ โดยให้ส่งคำขอรับสวัสดิการดังนี้

1. สมาชิกที่ได้รับคำสั่งแต่งตั้งให้ไปปฏิบัติหน้าที่ทางราชการ ให้ส่งแบบคำขอรับสวัสดิการฯ ภายในวันที่ 20 ธันวาคม พ.ศ. 2567
2. สมาชิกข้าราชการบำนาญ ที่มีอายุตั้งแต่ 70 ปี ขึ้นไป นับตามพุทธศักราช สมาชิกที่อยู่ระหว่างเข้ารับการรักษาตัวในสถานพยาบาล สมาชิกที่เป็นผู้พิการปรากฏชัดแจ้ง และอื่นๆ ให้ส่งแบบคำขอรับสวัสดิการภายในวันที่ 3 มกราคม พ.ศ. 2567 เวลา 16.30 น.

ข้อมูลเพิ่ม ระเบียบการจ่ายเงินสวัสดิการแก่สมาชิกที่ไม่สามารถเข้าร่วมประชุมใหญ่ฯ

ข้อ 5 สมาชิกที่มีคุณสมบัติตามระเบียบนี้ได้แก่

5.1 ข้าราชการบำนาญที่มีอายุตั้งแต่ 70 ปี โดยนับตามปีพุทธศักราช

5.2 สมาชิกที่ได้รับคำสั่งแต่งตั้งปฏิบัติหน้าที่ทางราชการ ซึ่งเป็นเหตุให้ไม่สามารถเข้าร่วมประชุมใหญ่สามัญประจำปีได้ แต่ไม่รวมถึงคำสั่งย้ายไปปฏิบัติราชการนอกเขตจังหวัดสระแก้ว โดยให้ส่งคำขอรับเงินสวัสดิการตามระเบียบนี้ก่อนมีการประชุมใหญ่สามัญประจำปี

5.3 สมาชิกที่อยู่ระหว่างเข้ารับการรักษาตัวในสถานพยาบาล

5.3.1 กรณีคลอดบุตร ก่อน 15 วัน และหลังคลอด 15 วัน (รวม 30 วัน)

5.3.2 กรณีแพทย์นัด ก่อน 1 วัน และหลัง 1 วัน(รวม 3 วัน)

5.3.3 กรณีฉุกเฉินโดยมีใบรับรองแพทย์

5.4 สมาชิกที่เป็นผู้พิการปรากฏชัดแจ้ง

5.5 กรณีระหว่างพิธีที่เกี่ยวข้องกับการรับปริญญาของสมาชิกเท่านั้น

5.6 กรณีระหว่างก่อนและหลัง 1 วัน ที่เสร็จพิธีเกี่ยวข้องกับการรับปริญญาของสมาชิกเท่านั้น

5.7 กรณีบิดา หรือมารดา หรือสามี หรือภรรยา หรือบุตรของสมาชิกเสียชีวิต ระยะเวลาหลังเสร็จพิธีการจัดการศพไม่เกิน 7 วัน

5.8 ต้องไม่เป็นผู้ผิดนัดชำระ ทุนเรือนหุ้น หนี้ และดอกเบี้ยเงินกู้ ในปีที่มีการประชุมใหญ่ปัจจุบัน

ข้อ 6 การจ่ายเงินตามระเบียบนี้

6.1 ต้องมีสำเนาบัตรประชาชน กรณีขอรับสวัสดิการตามข้อ 5.1

6.2 ต้องมีคำสั่งให้ปฏิบัติหน้าที่ทางราชการ กรณีขอรับสวัสดิการตามข้อ 5.2

6.3 ต้องมีใบรับรองแพทย์กรณีเข้ารับการรักษาตัวในสถานพยาบาล กรณีขอรับสวัสดิการตามข้อ 5.3

6.4 ต้องมีภาพถ่ายปัจจุบันของสมาชิกและใบรับรองแพทย์ระบุเป็นผู้พิการ หรือบัตรประจำตัวผู้พิการ กรณีขอรับสวัสดิการตามข้อ 5.4

6.6 ต้องมีกำหนดพิธีการในการเตรียมความพร้อมรับปริญญา กรณีขอรับสวัสดิการตามข้อ 5.5

6.7 ต้องมีสำเนาใบมรณบัตร และทะเบียนบ้านของสมาชิกที่แสดงว่าเป็นผู้เกี่ยวข้อง กรณีขอรับสวัสดิการตามข้อ 5.7

เมื่อกำหนดตามแล้วมีสมาชิกส่งแบบขอรับสวัสดิการฯ จำนวนทั้งสิ้น 216 ราย ดังรายละเอียดต่อไปนี้
มติที่ประชุมคณะกรรมการฯ นำเสนอคณะกรรมการดำเนินการ

ลำดับที่	เหตุผล	จำนวน (ราย)
1	กรณีเป็นไปตามระเบียบ	160
2	กรณีขอรับสวัสดิการแต่มาเข้าร่วมประชุมใหญ่	10
3	ขอคืนเอกสาร	1
4	ส่งซ้ำ	2
5	ผิดนัด	2
6	ลาออก	1
7	ไม่เป็นไปตามระเบียบ	40
รวม		216

(รายละเอียดตามเอกสารภาคผนวก หน้า 269 – 276)

ข้อมูลเพิ่ม กรณีขอรับสวัสดิการไม่เข้าร่วมประชุมใหญ่ฯ รายนางสมพิศ พิมพ์แพทย์ เสียชีวิต

เสนอที่ประชุม เพื่อโปรดพิจารณา

- มติที่ประชุม**
- อนุมัติ กรณีที่เป็นไปตามระเบียบฯ 159 ราย (ลดรายนางสมพิศ พิมพ์แพทย์)
 - กรณีที่ไม่เป็นไปตามระเบียบฯ แต่มีเหตุจำเป็น มอบคณะกรรมการอำนวยการพิจารณา

4.8 เรื่อง พิจารณารับสมัครสมาชิกเข้าใหม่

อาศัยอำนาจหน้าที่ของคณะกรรมการดำเนินการ ตามความในข้อบังคับสหกรณ์ ข้อ 75 (1) ความว่า “พิจารณาในเรื่องการรับสมัครสมาชิก และสมาชิกออกจากสหกรณ์ ตลอดจนดูแลให้สมาชิกปฏิบัติตามการต่างๆ ตามกฎหมาย ข้อบังคับ ระเบียบ มติและคำสั่งของสหกรณ์” โดยคณะกรรมการดำเนินการอาจมอบหมายให้คณะกรรมการ อำนวยการ หรือประธานกรรมการ หรือรองประธานกรรมการ หรือกรรมการ หรือผู้จัดการ สอบสวนพิจารณาเป็นที่พอใจ ว่าผู้สมัครมีคุณสมบัติถูกต้องตามที่กำหนดไว้ในข้อ 32 ทั้งเห็นเป็นการสมควรรับเข้าเป็นสมาชิกได้ ก็ให้แจ้งผู้สมัครนั้น ลงลายมือชื่อของตนในทะเบียนสมาชิกกับค่าธรรมเนียมแรกเข้า และชำระค่าหุ้นตามจำนวนที่จะถือให้ครบถ้วน แล้วเสนอ เรื่องการรับสมัครสมาชิกเข้าใหม่ให้ที่ประชุมใหญ่ครวญถัดไปทราบ

ตามข้อบังคับสหกรณ์ฯ พ.ศ. 2560 ข้อ 32 และระเบียบสหกรณ์ออมทรัพย์ครูสระแก้ว จำกัด ว่าด้วยการสมัครเข้าเป็นสมาชิกสหกรณ์ พ.ศ. 2560 แก้ไขเพิ่มเติม (ฉบับที่ 2) พ.ศ. 2564

ข้อ 4 ในระเบียบนี้

“สมาชิก” หมายถึง สมาชิกสหกรณ์ออมทรัพย์ครูสระแก้ว จำกัด ที่มีคุณสมบัติครบตามข้อบังคับ ข้อ 32 ดังนี้

- (1) เป็นผู้เห็นชอบในวัตถุประสงค์ของสหกรณ์
- (2) เป็นบุคคลธรรมดาและบรรลุนิติภาวะ
 - ก. เป็นข้าราชการ พนักงานราชการ ลูกจ้าง ซึ่งได้รับเงินเดือนประจำสังกัด กระทรวงศึกษาธิการประจำจังหวัดสระแก้ว หรือ

- ข. เป็นข้าราชการครู หรือพนักงานครู หรือพนักงานราชการ หรือพนักงานจ้างตามภารกิจ หรือข้าราชการที่ดำรงตำแหน่งที่เกี่ยวข้องกับการศึกษา หรือลูกจ้างประจำที่ได้รับ การบรรจุแต่งตั้ง และทำงานในสถานศึกษา หรือเกี่ยวข้องกับการศึกษา สังกัดองค์กรปกครองส่วนท้องถิ่น จังหวัดสระแก้ว หรือ
- ค. เป็นสมาชิกฌาปนกิจสงเคราะห์ช่วยเพื่อนครูและบุคลากรทางการศึกษา (ชพค.) ซึ่งทำงานประจำในโรงเรียนเอกชนในจังหวัดสระแก้ว หรือ
- ง. เป็นเจ้าหน้าที่ หรือลูกจ้างประจำในสหกรณ์นี้ หรือ
- จ. เป็นข้าราชการครู หรือลูกจ้างประจำสังกัดทบวงมหาวิทยาลัย ซึ่งรับเงินเดือนประจำจังหวัดสระแก้ว หรือ
- ฉ. สมาชิกโอนไปสังกัดกระทรวงทบวงกรมอื่น ตามพระราชบัญญัติปรับปรุงกระทรวง ทบวงกรม พ.ศ. 2545 หรือกฎหมายอื่น

(3) เป็นผู้มีความประพฤติและนิสัยดีงาม

(4) มิได้เป็นสมาชิกในสหกรณ์ออมทรัพย์อื่นที่มีวัตถุประสงค์ในการให้กู้ยืมเงิน

“พนักงานราชการ” หมายถึง พนักงานราชการที่มีสัญญาจ้างตั้งแต่ 4 ปีขึ้นไป หรือมีสัญญาจ้าง

ต่อเนื่อง 4 ปีขึ้นไป

“พนักงานจ้างตามภารกิจ” หมายถึง พนักงานจ้างตามภารกิจที่มีสัญญาจ้างตั้งแต่ 4 ปี ขึ้นไป

หรือมีสัญญาจ้างต่อเนื่อง 4 ปีขึ้นไป

ในเดือน มกราคม 2568 มีผู้ยื่นใบสมัครขอเข้าเป็นสมาชิกสหกรณ์ออมทรัพย์ครูสระแก้ว จำกัด ณ วันที่ 16 มกราคม พ.ศ. 2568 ดังนี้

- 1) กรณี สังกัดสำนักงานการศึกษาประถมศึกษาสระแก้ว เขต 1 , เขต 2 สังกัดสำนักงานการศึกษา มัธยมศึกษาสระแก้ว และสังกัดโรงเรียนเอกชนในจังหวัดสระแก้ว จำนวน 16 ราย ค่าธรรมเนียมแรกเข้า จำนวน 8,000.00 บาท (แปดพันบาทถ้วน)

(รายละเอียดตามเอกสารภาคผนวก หน้า 277 – 278)

- 2) กรณี พนักงานราชการ พนักงานจ้างตามภารกิจ กรณีสังกัดองค์การบริหารส่วนตำบล จำนวน 12 ราย

ที่	ชื่อ - สกุล	ตำแหน่ง / สังกัด	วันที่เริ่มปฏิบัติงาน / ค่าส่งบรรจุ	เงินเดือน (บาท)
1	นายอำนาจ หวังคุ้มกลาง	พนักงานจ้าง พนักงานขับรถ สังกัด อบจ.สระแก้ว โรงเรียนทรัพย์สมบูรณ์วิทยาคม	เริ่มวันที่ 1 ตุลาคม พ.ศ.2567 – 30 กันยายน พ.ศ.2571 (4 ปี)	10,220.00
2	น.ส.พัชรินทร์ พัยคมะเริง	พนักงานจ้าง ผู้ช่วยครูผู้ช่วย สังกัด อบจ.สระแก้ว	เริ่มวันที่ 1 ตุลาคม พ.ศ.2567 – 30 กันยายน พ.ศ.2571 (4 ปี)	16,430.00

ที่	ชื่อ - สกุล	ตำแหน่ง / สังกัด	วันที่เริ่มปฏิบัติงาน / ค่าสั่งบรรจุ	เงินเดือน (บาท)
3	น.ส.ณิชาพัฒน์ บุญมี	พนักงานจ้าง ผู้ช่วยเจ้าพนักงานการเงินฯ สังกัด อบจ.สระแก้ว	เริ่มวันที่ 1 ตุลาคม พ.ศ.2567 – 30 กันยายน พ.ศ.2571 (4 ปี)	9,400.00
4	ว่าที่ ร.ต.หญิงมนัสวี โมธานิล	พนักงานจ้าง ผู้ช่วยเจ้าพนักงานการเงินฯ สังกัด อบจ.สระแก้ว	เริ่มวันที่ 1 ตุลาคม พ.ศ.2567 – 30 กันยายน พ.ศ.2571 (4 ปี)	15,000.00
5	น.ส.หฤทัย เปรมทวี	พนักงานจ้าง ผู้ช่วยเจ้าพนักงานการเงินฯ สังกัด อบจ.สระแก้ว	เริ่มวันที่ 1 ตุลาคม พ.ศ.2567 – 30 กันยายน พ.ศ.2571 (4 ปี)	11,570.00
6	น.ส.สุรางคณา โภคทรัพย์	ข้าราชการ นักวิชาการการศึกษา สังกัด อบต.ตาพระยา	บรรจุ วันที่ 1 มิถุนายน 2565	18,840.00
7	น.ส.จิราพัชร รักษาทรัพย์	พนักงานจ้าง ผู้ช่วยนักวิชาการการศึกษา สังกัด อบต.ตาพระยา	เริ่มวันที่ 1 ตุลาคม พ.ศ.2566 – 30 กันยายน พ.ศ.2570 (4 ปี)	16,310.00
8	นายณัฐกรณ์ แก้วดวงดี	พนักงานจ้าง พนักงานขับรถ สังกัด อบจ.สระแก้ว โรงเรียนสิริราชอนุสรณ์	เริ่มวันที่ 1 ตุลาคม พ.ศ.2567 – 30 กันยายน พ.ศ.2571 (4 ปี)	18,840.00
9	น.ส.ดวงหทัย วงศ์แก้ว	ข้าราชการ โรงเรียนบ้านไพร่เดียว สังกัด อบจ.สระแก้ว	บรรจุ วันที่ 1 กันยายน 2565	19,520.00
10	น.ส.รัชดาวรรณ ศรีบุญเรือง	ข้าราชการ โรงเรียนบ้านไพร่เดียว สังกัด อบจ.สระแก้ว	บรรจุ วันที่ 17 มีนาคม 2559	27,640.00
11	น.ส.เกวลิณ ชันดี	พนักงานจ้าง โรงเรียนบ้านไพร่เดียว สังกัด อบจ.สระแก้ว	เริ่มวันที่ 1 ตุลาคม พ.ศ.2567 – 30 กันยายน พ.ศ.2571 (4 ปี)	20,900.00
12	นางสาววิสา ทองศรี	พนักงานจ้าง ผู้ช่วยบรรณรักษ์ สังกัด อบจ.สระแก้ว	เริ่มวันที่ 1 ตุลาคม พ.ศ.2567 – 30 กันยายน พ.ศ.2571 (4 ปี)	15,000.00

ข้อมูลเพิ่ม :- สหกรณ์จังหวัดสระแก้ว ในฐานะรองนายทะเบียนสหกรณ์ ปฏิบัติการแทนนายทะเบียนสหกรณ์ ได้พิจารณาเรื่องการรับสมัครสมาชิกใหม่ ตามข้อบังคับสหกรณ์ออมทรัพย์ครูสระแก้ว จำกัด พ.ศ. 2560 ข้อ 33 การเข้าเป็นสมาชิก

จากข้อบังคับของสหกรณ์ที่กำหนดไว้ในข้อ 33 การเข้าเป็นสมาชิก ถือว่าสหกรณ์ได้ดำเนินการ ถูกต้องเป็นไปตามข้อบังคับ เพียงแต่ไม่ได้นำการรับสมัครเข้าเป็นสมาชิกสหกรณ์ทุกราย มาบรรจุไว้ในระเบียบวาระ เรื่องเพื่อพิจารณา และนำเสนอต่อที่ประชุมคณะกรรมการดำเนินการ ดังนั้น เพื่อความเหมาะสม รอบคอบ และ ป้องกันการผิดพลาดจากการมอบหมายให้ผู้อำนาจดำเนินการตามข้อบังคับของสหกรณ์ ข้อ 33 เห็นควรให้สหกรณ์ฯ นำเรื่องการรับสมัครสมาชิกเข้าใหม่ทุกราย เข้ามาบรรจุไว้ในระเบียบวาระเรื่องพิจารณาทุกครั้งที่มีการประชุมคณะกรรมการดำเนินการ แทนระเบียบวาระเรื่องเพื่อทราบเพื่อที่คณะกรรมการดำเนินการ จะได้ร่วมกันตรวจทานอีกครั้ง และลงมติอนุมัติในภาพรวมทุกรายที่ผ่านคุณสมบัติตามข้อบังคับของสหกรณ์ ข้อ 32

เสนอที่ประชุม เพื่อโปรดพิจารณา
 มติที่ประชุม อนุมัติ

4.9 เรื่อง พิจารณาการรับสมัครสมาชิกสมทบ

เพื่อเป็นการระดมทุนของสหกรณ์ออมทรัพย์ครูสระแก้ว จำกัด ในการประชุมคณะกรรมการ ดำเนินการ ชุดที่ 24 ครั้งที่ 5/2560 วันที่ 20 เมษายน พ.ศ. 2560 มีมติมอบประธานกรรมการเป็นผู้พิจารณา รับสมัครสมาชิกสมทบที่มีคุณสมบัติตามข้อบังคับสหกรณ์ฯ ข้อ 49 และแจ้งคณะกรรมการดำเนินการเพื่อทราบ ในการประชุมคราวถัดไป

ในเดือน มกราคม 2568 มีผู้ขอสมัครเข้าเป็นสมาชิกสมทบ จำนวน 4 ราย ซึ่งเป็นไปตาม ข้อบังคับของสหกรณ์ฯ ข้อ 49 คุณสมบัติของสมาชิกสมทบ ฝ่ายจัดการได้ตรวจสอบคุณสมบัติเรียบร้อยแล้ว ดังนี้

ที่	ชื่อ - สกุล	สังกัดอำเภอ	ความสัมพันธ์กับสมาชิก
1	นายชัยศักดิ์ สังข์สุข	อรัญประเทศ	คู่สมรส นางประทุม สังข์สุข สมาชิกเลขทะเบียน 4965
2	นางสาวกนกพรรณ มั่นคง	ตาพระยา	บุตร นางศิริกันยา ผาสุข สมาชิกเลขทะเบียน 1950
3	นายปิยวัช คงสมจิตร	อรัญประเทศ	บุตร นางสุนีย์ คงสมจิตร สมาชิกเลขทะเบียน 5098
4	นายธนชิต ลุนภิรมย์	อรัญประเทศ	บุตร นางวรรณุช ลุนภิรมย์ สมาชิกเลขทะเบียน 1716

เสนอที่ประชุม เพื่อโปรดทราบ
 ที่ประชุม อนุมัติ

4.10 เรื่อง พิจารณาการโอนสมาชิกภาพ

4.10.1 เรื่อง พิจารณาสมาชิกขอโอนไปสหกรณ์อื่น

(ข้อมูลจากฝ่ายธุรการ ประธานมอบให้ฝ่ายจัดการชี้แจง)

ตามข้อบังคับสหกรณ์ออมทรัพย์ครูสระแก้ว จำกัด พ.ศ. 2560 ข้อ 75 อำนาจหน้าที่ของ คณะกรรมการดำเนินการ (1) พิจารณาในเรื่องการรับสมาชิกและสมาชิกออกจากสหกรณ์ ตลอดจนดูแลให้สมาชิกปฏิบัติตาม ต่างๆ ตามกฎหมาย ข้อบังคับ ระเบียบ มติ และคำสั่งของสหกรณ์

ตามข้อบังคับสหกรณ์ฯ ข้อ 36 การโอนสมาชิกระหว่างสหกรณ์ สมาชิกที่ย้ายสังกัด หรือโอนไปรับราชการ ในสังกัดอื่น และประสงค์จะสมัครเข้าเป็นสมาชิกของสหกรณ์ออมทรัพย์ซึ่งตั้งขึ้นในสังกัดนั้น หากสหกรณ์นั้น มีข้อบังคับให้รับ เข้าเป็นสมาชิกได้ และคณะกรรมการดำเนินการได้มีมติให้รับเข้าเป็นสมาชิกแล้ว ถ้าสมาชิกนั้นมีความประสงค์จะให้โอนเงินค่าหุ้น และเงินกู้ที่ตนมีอยู่ในสหกรณ์นี้ ไปยังสหกรณ์ที่ตนได้ไปเข้าเป็นสมาชิกใหม่ สหกรณ์ก็จะ จัดการโอนเงินค่าหุ้น เงินกู้ และเงินฝาก (ถ้ามี) ที่สมาชิกนั้นมีอยู่ต่อสหกรณ์ให้ตามวิธีการที่ได้กำหนดไว้ในระเบียบ ของสหกรณ์

ในเดือน มกราคม 2568 มีสมาชิกสหกรณ์ฯ ขอโอนการเป็นสมาชิกไปสหกรณ์อื่น จำนวน 12 ราย มีทุนเรือนหุ้นและเงินฝากค้ำประกันฯ จำนวน 6,488,830.00 บาท มีหนี้ จำนวน 23,093,647.18 บาท ซึ่งฝ่ายจัดการ ได้ตรวจสอบตามระเบียบสหกรณ์ออมทรัพย์ครูสระแก้ว จำกัด ว่าด้วยการโอนสมาชิกระหว่างสหกรณ์ พ.ศ. 2550 เป็นที่เรียบร้อยแล้ว ดังรายละเอียด

ที่	ทะเบียน	ชื่อ - สกุล	อำเภอ	อายุการ เป็นสมาชิก	โอนไปสหกรณ์ ออมทรัพย์ครู	จำนวนหุ้น/ เงินฝากค้ำ	จำนวนหนี้
1	14612	น.ส.ประลิตา วงษ์พรหม	อ.ตาพระยา	5 ปี 4 เดือน	สอ.ครูร้อยเอ็ด จำกัด	หุ้น 222,600.00 เงินฝาก 273,400.00	สามัญ 1,827,564.30
2	13821	นายอภิวัฒน์ ทองคำ	อ.คลองหาด	7 ปี 10 เดือน	สอ.ครูปราจีนบุรี จำกัด	หุ้น 459,900.00 เงินฝาก 80,100.00	สามัญ 2,049,949.98 วิทยฐานะ 144,643.64
3	14080	น.ส.ศิริพรรณ รอดขวัญ	อ.วัฒนานคร	7 ปี 2 เดือน	สอ.ครูปราจีนบุรี จำกัด	หุ้น 529,600.00 เงินฝาก 64,400.00	สามัญ 2,169,699.38 เอทีเอ็ม 44,750.00
4	14927	นางพกามาศ นามวงศ์	อ.เมือง	4 ปี 2 เดือน	สอ.ครูอุตรดิตถ์ จำกัด	หุ้น 88,000.00 เงินฝาก 284,000.00	สามัญ 1,317,244.16
5	14724	นายนันท์วัฒน์ วารีไสย์	อ.วังน้ำเย็น	5 ปี 1 เดือน	สอ.ครูร้อยเอ็ด จำกัด	หุ้น 213,000.00 เงินฝาก 320,400.00	สามัญ 2,054,621.34

ที่	ทะเบียน	ชื่อ - สกุล	อำเภอ	อายุการ เป็นสมาชิก	โอนไปสหกรณ์ ออมทรัพย์ครู	จำนวนหุ้น/ เงินฝากค้ำฯ	จำนวนหนี้
6	14049	น.ส.วิภาพร ไถวสิน	อ.ตาพระยา	7 ปี 4 เดือน	สอ.ครูร้อยเอ็ด จำกัด	หุ้น 520,330.00 เงินฝาก 36,700.00	สามัญ 2,071,655.35 ฉุกเงิน 17,000.00 วิทยฐานะ 386,529.12 เอทีเอ็ม 49,950.00
7	12419	น.ส.ภัทรีฐิตา กำหนดความ	อ.วังสมบูรณ์	11 ปี 3 เดือน	สอ.ครูบึงกาฬ จำกัด	หุ้น 644,700.00	สามัญ 1,401,600.0
8	11709	น.ส.เบญจมาภรณ์ วามะพันธ์	อ.เมือง	12 ปี 4 เดือน	สอ.ครูนครราชสีมา จำกัด	หุ้น 623,000.00 เงินฝาก 53,500.00	สามัญ 2,349,477.34 สวัสดิการ 300,000.00 วิทยฐานะ 351,418.15
9	11807	น.ส.สุวลักษณ์ คุณขุนทด	อ.วัฒนานคร	12 ปี 2 เดือน	สอ.ครูนครราชสีมา จำกัด	หุ้น 608,300.00	สามัญ 1,525,251.55 สวัสดิการ 300,000.00
10	11737	น.ส.ศุภิสรา แสงศรีเขต	อ.วัฒนานคร	12 ปี 3 เดือน	สอ.ครูพะเยา จำกัด	หุ้น 748,500.00	สามัญ 2,347,207.25 สวัสดิการ 300,000.00
11	13706	นายณรงค์ฤทธิ์ หอม มาลัย	อ.ตาพระยา	8 ปี 4 เดือน	สอ.ครูมหาสารคาม จำกัด	หุ้น 523,900.00 เงินฝาก 54,600.00	สามัญ 1,976,385.62
12	15370	น.ส.อรพิน มั่นยืน	อ.วัฒนานคร	3 ปี 1 เดือน	สอ.ครูบุรีรัมย์ จำกัด	หุ้น 31,200.00 เงินฝาก 108,700.00	สามัญ 108,700.00
รวมเป็นเงินจำนวนทั้งสิ้น						6,488,830.00	23,093,647.18

เสนอที่ประชุม เพื่อโปรดพิจารณา

มติที่ประชุม อนุมัติตามระเบียบของสหกรณ์

4.11 เรื่อง พิจารณาสมาชิกขอลาออกจากสหกรณ์ฯ

(ข้อมูลจากฝ่ายธุรการ ประธานมอบให้ฝ่ายจัดการชี้แจง)

ตามข้อบังคับสหกรณ์ฯ ข้อ 41 การลาออกจากสหกรณ์ สมาชิกผู้ไม่มีหนี้สินอยู่ต่อสหกรณ์

ในฐานะผู้กู้หรือผู้ค้ำประกันอาจลาออกจากสหกรณ์ได้ โดยแสดงความจำนงเป็นหนังสือต่อคณะกรรมการดำเนินการ และเมื่อคณะกรรมการดำเนินการได้สอบสวนพิจารณาเห็นว่าเป็นการขอด้วยข้อบังคับและอนุญาตแล้ว จึงให้ถือว่าออกจากสหกรณ์ได้

คณะกรรมการดำเนินการอาจมอบหมายให้ประธานกรรมการ หรือรองประธานกรรมการ หรือกรรมการ ดำเนินการสอบสวนพิจารณา หากเห็นว่าเป็นการขอด้วยข้อบังคับ ก็ให้ถือว่าออกจากสหกรณ์ตามความ ในวรรคก่อนได้ แล้วให้เสนอคณะกรรมการดำเนินการในการประชุมคราวถัดไปทราบด้วย

ข้อมูลเพิ่มเติม :- สหกรณ์จังหวัดสระแก้ว ในฐานะรองนายทะเบียนสหกรณ์ ปฏิบัติการแทนนายทะเบียนสหกรณ์ ได้พิจารณาเรื่องสมาชิกลาออกจากสหกรณ์ ตามข้อบังคับสหกรณ์ออมทรัพย์ครูสระแก้ว จำกัด พ.ศ. 2560 ข้อ 41 การลาออกจากสหกรณ์

จากข้อบังคับของสหกรณ์ที่กำหนดไว้ในข้อ 41 การลาออกจากสหกรณ์ ถือว่าสหกรณ์ได้ดำเนินการ ถูกต้องเป็นไปตามข้อบังคับ เพียงแต่ไม่ได้นำการขอลาออกของสมาชิกสหกรณ์ทุกราย มาบรรจุไว้ในระเบียบวาระ เรื่องเพื่อพิจารณา และนำเสนอต่อที่ประชุมคณะกรรมการดำเนินการ ดังนั้น เพื่อความเหมาะสม รอบคอบ และ ป้องกันการผิดพลาดจากการมอบหมายให้ผู้อำนวยการดำเนินการตามข้อบังคับของสหกรณ์ ข้อ 41 เห็นควรให้สหกรณ์ฯ นำเรื่องการขอลาออกจากการเป็นสมาชิกทุกรายเข้ามาบรรจุไว้ในระเบียบวาระเรื่องพิจารณาทุกครั้งที่มีการประชุม คณะกรรมการดำเนินการ แทนระเบียบวาระเรื่องเพื่อทราบ เพื่อที่คณะกรรมการดำเนินการ จะได้ร่วมกันตรวจทาน อีกครั้ง และลงมติอนุมัติ

ในเดือน มกราคม 2567 สมาชิกสามัญและสมาชิกสมทบ ยื่นหนังสือขอลาออกจากสหกรณ์ฯ จำนวน 15 ราย ดังนี้

ลำดับ	ชื่อ - สกุล	ทะเบียน	สังกัด	จำนวนหุ้น/ เงินฝากค้ำประกัน	จำนวนหนี้	ภาวะค้ำประกัน
1	นางศิริพร ชาญชาติณรงค์ (สมาชิกสามัญ)	6246	ลาออกหักบัญชี อ.อรัญฯ	652,870.00	0.00	ไม่ติดค้ำประกัน
2	นายสุเมธ วรกุล (สมาชิกสามัญ)	14196	ต่างจังหวัดหักผ่าน ธนาคาร อ.ตาพระยา	194,155.19	0.00	ไม่ติดค้ำประกัน
3	นางจิตรลดา วรกุล (สมาชิกสามัญ)	13512	ต่างจังหวัดหักผ่าน ธนาคาร อ.ตาพระยา	471,100.00	0.00	ไม่ติดค้ำประกัน
4	นายภีรานนท์ ด่านอุดม (สมาชิกสามัญ)	15098	อบจ.สระแก้ว อ.เมือง	111,000.00	0.00	ไม่ติดค้ำประกัน
5	นายอภิชาติ เบญมาตย์ (สมาชิกสามัญ)	11848	รอโอนหักผ่านธนาคาร อ.วังสมบูรณ์	632,400.00	0.00	ไม่ติดค้ำประกัน

ลำดับ	ชื่อ - สกุล	ทะเบียน	สังกัด	จำนวนหุ้น/ เงินฝากค้ำประกัน	จำนวนหนี้	ภาวะค้ำประกัน
6	น.ส.กนกวรรณ ศุภกั้ววาน (สมาชิกสามัญ)	12207	รอโอนหักผ่านธนาคาร อ.เขาคกรรจ์	520,780.00	248,580.00	ไม่ติดค้ำประกัน
7	นายคณพล วิชัยกุล (สมาชิกสามัญ)	14160	รอโอนหักผ่านธนาคาร อ.วัฒนานคร	291,300.00	109,397.33	ไม่ติดค้ำประกัน
8	น.ส.ภัทรวดี เอการัมย์ (สมาชิกสามัญ)	14531	โรงเรียนบ้านท่าเต็น อ.เขาคกรรจ์	266,000.00	0.00	ไม่ติดค้ำประกัน
9	นางฉัตรธิดา รัตนดิษฐ์ (สมาชิกสามัญ)	13509	โรงเรียนสระปทุม อ.อรัญฯ	298,124.67	298,000.00	ไม่ติดค้ำประกัน
10	นางนัยนา จันทรวดี (สมาชิกสามัญ)	2330	ข้าราชการบ้านาญ อ.โคกสูง	434,480.00	424,007.85	ไม่ติดค้ำประกัน
11	น.ส.พัชรี พุทธอุทัย (สมาชิกสามัญ)	14305	โรงเรียนบ้านแก่งวิทยา อ.เมือง	216,908.11	210,57.29.00	ไม่ติดค้ำประกัน
12	น.ส.ปราณี เชื้อชาติ (สมาชิกสามัญ)	5739	ศึกษาธิการ อ.เมือง	686,050.00	0.00	ไม่ติดค้ำประกัน
13	น.ส.เกษศิรินทร์ สายสังข์ (สมาชิกสามัญ)	15099	สกร.จังหวัดสระแก้ว อ.เมือง	198,200.00	0.00	ติดค้ำประกันสมาชิก จำนวน 1 คน น.ส.สุภาลัย ปัทมะ สังกัด ตจว.หักผ่าน ธนาคาร อ.ตาพระยา จำนวนหนี้ <u>496,884.23 บ.</u>
14	น.ส.จริญญา จิระดำรง (สมาชิกสามัญ)	15067	ศูนย์วิทยฯ อ.เมือง	139,500.00	330,710.31	ไม่ติดค้ำประกัน
15	นางพัชรี ภูเดช (สมาชิกสมทบ)	S00092	เมืองสระแก้ว	หุ้น 200,000.00 เงินฝาก 625.70	0.00	
รวมเป็นเงินทั้งสิ้น				5,313,493.67	1,410,695.49	

เสนอที่ประชุม เพื่อโปรดพิจารณา

มติที่ประชุม อนุมัติทุกราย ยกเว้นรายนางสาวเกษศิรินทร์ สายสังข์ อนุมัติเป็นหลักการหากไม่ติดภาวะค้ำประกัน
สามารถลาออกได้เลย

4.12 เรื่อง พิจารณาย้ายคืนค่าหุ้นสมาชิกที่ขาดจากสมาชิกภาพ กรณีเสียชีวิต

ด้วยมีสมาชิกสหกรณ์ออมทรัพย์ครูสระแก้ว จำกัด เสียชีวิต จำนวน 5 ราย

ตามข้อบังคับสหกรณ์ออมทรัพย์ครูสระแก้ว จำกัด ข้อ 40 การขาดสมาชิกภาพ (1) ตาย และข้อบังคับ ข้อ 45 การจ่ายคืนจำนวนเงินของสมาชิกที่ขาดจากสมาชิกภาพ สหกรณ์จะจ่ายคืนจำนวนเงินได้ ในกรณีที่สมาชิกขาดสมาชิกภาพเพราะเหตุตามข้อ 40 (1) นั้น สหกรณ์จะจ่ายคืนค่าหุ้นที่สมาชิกมีอยู่ในสหกรณ์ ให้ก่อนค่าหุ้นของสมาชิก ซึ่งออกเพราะเหตุอื่น

ข้อมูล ณ วันที่ 22 มกราคม พ.ศ. 2568

ที่	ชื่อ - สกุล	ทะเบียน	สังกัด	ค่าหุ้น / เงินฝากค้ำฯ (บาท)	จำนวนหนี้ (บาท)		วันที่เสียชีวิต
					สามัญ , ลูกเงิน	สวัสดิการ เพื่อความมั่นคง	
1	นายทศพล กิจเจริญ	11054	ร.ร.ชัยมั่งงวิทยา อ.ตาพระยา	360,800.00	552,450.37	300,000.00	20 ธันวาคม 2567
2	นายชนิด ปาปะโลม	10447	ข้าราชการบำนาญ อ.อรัญประเทศ	1,037,500.00	สามัญ 3,338,356.85 ลูกเงิน 20,000.00	300,000.00	1 มกราคม 2568
3	นายสุริยัน สุตปัญญา	00020	ข้าราชการบำนาญ อ.เขาฉกรรจ์	815,000.00	รวมหนี้ปันสุข 1,927,948.79	300,000.00	6 มกราคม 2568
4	นายวิจิตร สาอุบล	003657	ข้าราชการบำนาญ อ.เมืองสระแก้ว	410,050.00	0.00	300,000.00	10 มกราคม 2568
5	นางสมพิศ พิมพ์แพทย์	0011413	ข้าราชการบำนาญ อ.อรัญประเทศ	165,900.00	กู้หุ้น 141,488.88	300,000.00	21 มกราคม 2568
รวมทั้งสิ้น				2,789,250.00	5,980,244.89	1,500,000.00	

เสนอที่ประชุม เพื่อโปรดพิจารณา

มติที่ประชุม อนุมัติตามข้อบังคับของสหกรณ์ฯ

4.13 เรื่อง พิจารณายจ่ายเงินทุนสวัสดิการเพื่อความมั่นคงแก่สมาชิกและสหกรณ์

ด้วยสมาชิกสหกรณ์ออมทรัพย์ครูสระแก้ว จำกัด ที่เข้าโครงการสวัสดิการเงินกู้เพื่อความมั่นคงแก่สมาชิกและสหกรณ์ ได้เสียชีวิต จำนวน 5 ราย ดังนี้

ข้อมูล ณ วันที่ 22 มกราคม พ.ศ. 2568

ที่	ชื่อ - สกุล	ทะเบียน	สังกัด	วันที่เข้าโครงการฯ	อายุขณะเข้าโครงการฯ	จำนวนหนี้สวัสดิการโครงการฯ	สิทธิรับเงินกองทุนฯ
1	นายทศพล กิจเจริญ	11054	ร.ร.ชัยม่วงวิทยา อ.ตาพระยา	6 มีนาคม 2556	39 ปี	300,000.00	900,000.00
2	นายชนิด ปาปะโลม	10447	ข้าราชการบำนาญ อ.อัญประเทศ	5 มีนาคม 2556	52 ปี	300,000.00	900,000.00
3	นายสุรียัน สุดปัญญา	00020	ข้าราชการบำนาญ อ.เขาฉกรรจ์	7 มีนาคม 2556	54 ปี	300,000.00	900,000.00
4	นายวิจักร สาอุบล	003657	ข้าราชการบำนาญ อ.เมืองสระแก้ว	5 มีนาคม 2556	57 ปี	300,000.00	900,000.00
5	นางสมพิศ พิมพ์แพทย์	0011413	ข้าราชการบำนาญ อ.อัญประเทศ	13 มีนาคม 2556	69 ปี	300,000.00	700,000.00
รวมจำนวนทั้งสิ้น						1,500,000.00	4,300,000.00

ตามระเบียบสหกรณ์ออมทรัพย์ครูสระแก้ว จำกัด ว่าด้วยการจ่ายเงินทุนสวัสดิการเพื่อความมั่นคงแก่สมาชิกและสหกรณ์ พ.ศ. 2556 โดยบังคับตั้งแต่วันที่ 14 กุมภาพันธ์ พ.ศ. 2556 เป็นต้นไป

ข้อ 4 คุณสมบัติของสมาชิก ตามระเบียบนี้

เป็นผู้กู้เงินตามโครงการสวัสดิการเงินกู้เพื่อความมั่นคงแก่สมาชิกและสหกรณ์

ข้อ 7 วัตถุประสงค์ของทุน ให้จ่ายเงินทุนแก่สมาชิกที่เสียชีวิตตามคุณสมบัติของสมาชิกใน ข้อ 4 โดยมีรายละเอียดเงื่อนไขการจ่ายเงินทุนดังนี้

กรณีสมาชิกที่มีอายุการเข้าเป็นสมาชิกตั้งแต่ 1 ปี ขึ้นไปโดยมีอายุแรกเข้าการเป็นสมาชิกตามระเบียบนี้จะได้รับเงินทุนดังรายละเอียด

- | | |
|------------------------------------|---------------------------------|
| - อายุไม่เกิน 60 ปี บริบูรณ์ | ได้รับเงินสวัสดิการ 900,000 บาท |
| - อายุ 60 ปีขึ้นไป – 65 ปีบริบูรณ์ | ได้รับเงินสวัสดิการ 800,000 บาท |
| - อายุ 65 ปีขึ้นไป – 70 ปีบริบูรณ์ | ได้รับเงินสวัสดิการ 700,000 บาท |
| - อายุ 70 ปีขึ้นไป – 75 ปีบริบูรณ์ | ได้รับเงินสวัสดิการ 600,000 บาท |
| - อายุ 75 ปีขึ้นไป | ได้รับเงินสวัสดิการ 500,000 บาท |

กรณีสมาชิกเสียชีวิตหมู่ในเหตุเดียวกันเกิน 5 คน ให้จ่ายได้ไม่เกิน 4,500,000 บาท โดยได้รับเงินสวัสดิการในสัดส่วนที่มีสิทธิได้รับ

ข้อ 9 ผู้รับประโยชน์เงินทุนตามระเบียบนี้

- 9.1 สหกรณ์ออมทรัพย์ครูสระแก้ว จำกัด เพื่อชำระหนี้ที่มีต่อสหกรณ์ เป็นอันดับแรก
- 9.2 ผู้รับประโยชน์ตามหนังสือแสดงเจตนาผู้รับประโยชน์ของสมาชิก
- 9.3 คู่สมรส หรือบุตร หรือบิดาหรือมารดา เป็นผู้รับตามลำดับ
- 9.4 บุคคลอื่นๆ ซึ่งมีสิทธิได้รับตามกฎหมาย
- 9.5 เงินทุนนี้เป็นเงินสวัสดิการ ไม่ถือเป็นมรดกของสมาชิก ซึ่งผู้รับประโยชน์หรือทายาทตามกฎหมาย

หรือเจ้าหนี้อื่นหรือเอกชนอื่นไม่อาจฟ้องร้องหรือเรียกร้องสิทธิหรือบังคับคดีจากเงินทุนนี้ได้

เสนอที่ประชุม เพื่อโปรดพิจารณา

มติที่ประชุม อนุมัติตามระเบียบของสหกรณ์ฯ

4.14 เรื่อง พิจารณาจ่ายเงินกองทุนสวัสดิการสงเคราะห์สมาชิกสหกรณ์ฯ

ด้วยมีสมาชิกสหกรณ์ออมทรัพย์ครูสระแก้ว จำกัด เสียชีวิต จำนวน 5 ราย เพื่อปฏิบัติให้เป็นไปตามระเบียบสหกรณ์ออมทรัพย์ครูสระแก้ว จำกัด ว่าด้วยกองทุนสวัสดิการสงเคราะห์สมาชิกสหกรณ์ออมทรัพย์ครูสระแก้ว จำกัด พ.ศ. 2551 ข้อ 13 ผู้รับผลประโยชน์กองทุนสวัสดิการมีดังนี้

1. สหกรณ์ออมทรัพย์ครูสระแก้ว จำกัด ในกรณีสมาชิกถึงแก่กรรม มีภาระหนี้สินค้างชำระต่อสหกรณ์ ฯ ให้เสร็จสิ้นก่อนเป็นอันดับแรก
2. ผู้รับโอนประโยชน์ตามหนังสือแสดงเจตนาผู้รับโอนประโยชน์ของสมาชิก
3. คู่สมรสหรือบุตร หรือบิดา มารดา เป็นผู้รับตามลำดับ
4. บุคคลอื่นๆ ซึ่งมีสิทธิรับผลประโยชน์ตามกฎหมาย

และระเบียบสหกรณ์ออมทรัพย์ครูสระแก้ว จำกัด ว่าด้วยการจ่ายเงินช่วยเหลือสมาชิกที่เสียชีวิตทุกพลภาพอย่างถาวร และสูญเสียอวัยวะ พ.ศ.2556 ข้อ 5 (5.1)

กรณีเสียชีวิต ให้จ่ายเงินกองทุนสวัสดิการสงเคราะห์สมาชิกสหกรณ์ออมทรัพย์ครูสระแก้ว จำกัด ตามอายุการเป็นสมาชิก ดังนี้

- อายุสมาชิก 1 - 10 ปี ให้จ่ายปีละ 20,000 บาท
- อายุสมาชิก 11 ปี ขึ้นไป ให้จ่ายปีละ 5,000 บาท รวมกันแล้วไม่เกิน 300,000 บาท เศษของปี ถ้าเกิน 6 เดือน ให้นับเป็น 1 ปี

ข้อมูล ณ วันที่ 22 มกราคม พ.ศ. 2568

ที่	ชื่อ - สกุล	เลขทะเบียน	สังกัดโรงเรียน/ หน่วย	รายละเอียดสมาชิก					สิทธิรับเงินกองทุน
				ทุนเรือนหุ้น/เงินฝากค้ำประกัน	หนี้เงินกู้สามัญ	หนี้ อื่น ๆ	หนี้สวัสดิการฯ	อายุการเป็นสมาชิก	
1	นายทศพล กิจเจริญ	011054	ร.ร.ชัยม่วงวิทยา อ.ตาพระยา	360,800.00	552,450.37	0.00	300,000.00	13 ปี 5 เดือน	215,000.00
2	นายชนิด ปาปะโลม	010447	ข้าราชการบำนาญ อ.อรัญประเทศ	1,037,500.00	3,338,356.85	ฉุกเฉิน 20,000.00	300,000.00	14 ปี 3 เดือน	220,000.00
3	นายสุริยัน สุตปัญญา	000020	ข้าราชการบำนาญ อ.เขาฉกรรจ์	815,000.00	0.00	รวมหนี้บ้านสุข 1,927,948.79	300,000.00	30 ปี - เดือน	300,000.00
4	นายวิจักร สาอุบล	003657	ข้าราชการบำนาญ อ.เมืองสระแก้ว	410,050.00	0.00	0.00	300,000.00	30 ปี - เดือน	300,000.00
5	นางสมพิศ พิมพ์แพทย์	011413	ข้าราชการบำนาญ อ.อรัญประเทศ	165,900.00	กู้หุ้น 141,488.88	0.00	300,000.00	12 ปี 8 เดือน	215,000.00
รวมทั้งสิ้น				2,428,450.00	4,032,296.10	1,947,948.79	1,500,000.00		1,250,000.00

เสนอที่ประชุม เพื่อโปรดพิจารณา

มติที่ประชุม อนุมัติตามระเบียบของสหกรณ์ฯ

4.15 เรื่อง พิจารณาจ่ายเงินสวัสดิการแก่สมาชิกที่ออกจากราชการ หรืองานประจำ

เพื่อปฏิบัติตามระเบียบสหกรณ์ออมทรัพย์ครูสระแก้ว จำกัด ว่าด้วยการให้เงินสวัสดิการแก่สมาชิกที่ออกจากราชการ หรืองานประจำ พ.ศ. 2567 เห็นควรพิจารณาจ่ายเงินสวัสดิการตามระเบียบฯ ดังนี้

1. กรณีสมาชิกอายุครบตามระเบียบฯ ประจำเดือน ธันวาคม 2567

ที่	รายการ	เงินสวัสดิการที่ได้รับ	จำนวนราย	จำนวนเงิน	หมายเหตุ
1	สมาชิกอายุครบ 65 ปี	5,000 บาท	16	80,000.00	
2	สมาชิกอายุครบ 70 ปี	5,000 บาท	-	0.00	บทเฉพาะกาล 10,000 บาท
3	สมาชิกอายุครบ 75 ปี	10,000 บาท	3	30,000.00	
4	สมาชิกอายุครบ 80 ปี	10,000 บาท	-	0.00	บทเฉพาะกาล 20,000 บาท
5	สมาชิกอายุครบ 85 ปี	20,000 บาท	-	0.00	
6	สมาชิกอายุครบ 90 ปี	20,000 บาท	-	0.00	บทเฉพาะกาล 40,000 บาท
7	สมาชิกอายุครบ 95 ปี	50,000 บาท	-	0.00	
8	สมาชิกอายุครบ 100 ปี	50,000 บาท	-	0.00	บทเฉพาะกาล 100,000 บาท
	รวมทั้งสิ้น		19	110,000.00	

2. กรณีสมาชิกอายุครบตามระเบียบฯ ประจำเดือน มกราคม 2568

ที่	รายการ	เงินสวัสดิการที่ได้รับ	จำนวนราย	จำนวนเงิน	หมายเหตุ
1	สมาชิกอายุครบ 65 ปี	5,000 บาท	26	130,000.00	
2	สมาชิกอายุครบ 70 ปี	5,000 บาท	17	170,000.00	บทเฉพาะกาล 10,000 บาท
3	สมาชิกอายุครบ 75 ปี	10,000 บาท	6	60,000.00	
4	สมาชิกอายุครบ 80 ปี	10,000 บาท	4	80,000.00	บทเฉพาะกาล 20,000 บาท
5	สมาชิกอายุครบ 85 ปี	20,000 บาท	2	40,000.00	
6	สมาชิกอายุครบ 90 ปี	20,000 บาท	1	40,000.00	บทเฉพาะกาล 40,000 บาท
7	สมาชิกอายุครบ 95 ปี	50,000 บาท	-	0.00	
8	สมาชิกอายุครบ 100 ปี	50,000 บาท	-	0.00	บทเฉพาะกาล 100,000 บาท
	รวมทั้งสิ้น		56	520,000.00	

3. กรณีออกจากราชการ หรืองานประจำ

ที่	ชื่อ-สกุล	ทะเบียน	สังกัด	วันที่ลาออก จากราชการ หรืองานประจำ	อายุสมาชิก	มีสิทธิ์ได้รับ เงินสวัสดิการ (บาท)
1	น.ส.ณิชาอร ทวีเดช- ธนะเศรษฐ์ (อายุ 55 ปี 8 เดือน)	4666	ร.ร.อนุบาลเขาฉกรรจ์ อ.เขาฉกรรจ์	17 ตุลาคม 2567	26 ปี 4 เดือน	20,000.-
	รวมทั้งสิ้น					20,000.-

ข้อมูลเพิ่ม - กรณีลาออกจากราชการหรืองานประจำ เลยกำหนดการยื่นขอรับเงินสวัสดิการ ตามระเบียบสหกรณ์ฯ ข้อ 9

ข้อมูล :- ตามระเบียบสหกรณ์ออมทรัพย์ครูสระแก้ว จำกัด ว่าด้วย การให้เงินสวัสดิการแก่สมาชิกที่ออกจากราชการหรืองานประจำ พ.ศ. 2567

ข้อ 5 คุณสมบัติของสมาชิกตามระเบียบนี้

- 5.1 สมาชิกที่ลาออกจากราชการหรืองานประจำ หรือ
- 5.2 สมาชิกที่เกษียณอายุราชการก่อนกำหนด หรือ
- 5.3 สมาชิกที่เกษียณอายุราชการหรืองานประจำ เมื่ออายุครบ 60 ปี หรือ
- 5.4 สมาชิกที่มีอายุครบ 65 ปี หรือ
- 5.5 สมาชิกที่มีอายุครบ 70 ปี หรือ
- 5.6 สมาชิกที่มีอายุครบ 75 ปี หรือ
- 5.7 สมาชิกที่มีอายุครบ 80 ปี หรือ
- 5.8 สมาชิกที่มีอายุครบ 85 ปี หรือ
- 5.9 สมาชิกที่อายุครบ 90 ปี หรือ
- 5.10 สมาชิกที่มีอายุครบ 95 ปี หรือ
- 5.11 สมาชิกที่มีอายุครบ 100 ปี

ทั้งนี้การคำนวณอายุสมาชิกให้คำนวณเป็นเดือน

ข้อ 6 สมาชิกที่มีสิทธิได้รับเงินสวัสดิการ ตามระเบียบนี้ต้องเป็นสมาชิกสหกรณ์ตามข้อบังคับ ข้อ 32 (3) ดังนี้

- 6.1 สมาชิกที่มีคุณสมบัติตามข้อ 5.3 แห่งระเบียบนี้ต้องมีอายุการเป็นสมาชิกติดต่อกันมาแล้วตั้งแต่ 5 ปี ขึ้นไป เศษของปีถ้าเกิน 6 เดือน ให้นับเป็น 1 ปี
- 6.2 สมาชิกที่มีคุณสมบัติตามข้อ 5.1 ข้อ 5.2 ข้อ 5.4 ข้อ 5.5 ข้อ 5.6 และข้อ 5.7 แห่งระเบียบนี้ต้องมีอายุการเป็นสมาชิกติดต่อกันมาแล้วตั้งแต่ 10 ปีขึ้นไปเศษของปีถ้าเกิน 6 เดือน ให้นับเป็น 1 ปี

ข้อ 7 ต้องไม่เป็นสมาชิกที่ผิดนัดการส่งชำระค่าหุ้น เงินงวดชำระหนี้ ไม่ว่าจะเป็ต้นเงินหรือดอกเบี้ยทั้งในฐานะผู้กู้หรือผู้ค้ำประกัน ในรอบปีบัญชีที่แล้วมา

ข้อ 8 การจ่ายเงินสวัสดิการตามระเบียบนี้

8.1 สหกรณ์จะจ่ายเงินสวัสดิการ ตามข้อ 5.1 ข้อ 5.2 และข้อ 5.3 ตามอายุการเป็นสมาชิกปีละ 1,000 บาท แต่ไม่เกิน 20,000 บาท

- 8.2 สมาชิกที่มีอายุครบ 65 ปี ได้รับเงินสวัสดิการ 5,000 บาท
- 8.3 สมาชิกที่มีอายุครบ 70 ปี ได้รับเงินสวัสดิการ 5,000 บาท
- 8.4 สมาชิกที่มีอายุครบ 75 ปี ได้รับเงินสวัสดิการ 10,000 บาท
- 8.5 สมาชิกที่มีอายุครบ 80 ปี ได้รับเงินสวัสดิการ 10,000 บาท
- 8.6 สมาชิกที่มีอายุครบ 85 ปี ได้รับเงินสวัสดิการ 20,000 บาท
- 8.7 สมาชิกที่มีอายุครบ 90 ปี ได้รับเงินสวัสดิการ 20,000 บาท

8.8 สมาชิกที่มีอายุครบ 95 ปี ได้รับเงินสวัสดิการ 50,000 บาท

8.9 สมาชิกที่มีอายุครบ 100 ปี ได้รับเงินสวัสดิการ 50,000 บาท

ข้อ 9 การยื่นขอรับเงินสวัสดิการตามข้อ 5.1 ข้อ 5.2 และ ข้อ 5.3 ให้สมาชิกยื่นคำขอต่อสหกรณ์ตามแบบที่สหกรณ์กำหนดของแต่ละปีบัญชีทั้งนี้ภายในกำหนด 60 วัน นับแต่วันที่พ้นจากการรับราชการหรืองานประจำ หากสมาชิกไม่ยื่นคำขอรับสวัสดิการตามระเบียบนี้ภายในกำหนดเวลาดังกล่าวจะถือว่าสมาชิกไม่ประสงค์จะรับเงินตามระเบียบนี้

กรณีสมาชิกที่มีอายุครบ ตามข้อ 8.2 ข้อ 8.3 ข้อ 8.4 ข้อ 8.5 ข้อ 8.6 ข้อ 8.7 ข้อ 8.8 และข้อ 8.9 สหกรณ์จะโอนเงินสวัสดิการให้แก่สมาชิกภายในวันที่ 7 ของเดือนถัดจากเดือนที่สมาชิกที่เกิด หากสมาชิกเสียชีวิตในเดือนเกิดแต่ก่อนวันเกิดจะไม่ได้รับเงินตามระเบียบนี้ แต่หากสมาชิกเสียชีวิตหลังวันเกิดและสหกรณ์ยังไม่โอนเงินตามระเบียบนี้ให้มีสิทธิได้รับเงินตามระเบียบนี้

ข้อ 10 เงินสวัสดิการตามระเบียบนี้ให้ใช้จากงบประมาณรายจ่ายประจำปี

ข้อ 11 เงินสวัสดิการตามระเบียบนี้ ไม่ถือว่าเป็นมรดกของสมาชิกผู้ใดจะนำไปเป็นเหตุฟ้องร้องเพื่อให้เกิดสิทธิแก่ตนมิได้

ข้อ 12 การปฏิบัติตามระเบียบนี้หากมีปัญหาเกิดขึ้นให้เป็นหน้าที่ของคณะกรรมการเป็นผู้วินิจฉัยชี้ขาด มติของคณะกรรมการถือเป็นที่สุด

ข้อ 13 ให้ประธานกรรมการเป็นผู้รักษาการตามระเบียบนี้

บทเฉพาะกาล

ในวันที่ถือใช้ระเบียบนี้สมาชิกที่มีอายุและยังมิใช้สิทธิ ตามระเบียบนี้ให้ได้รับเงินสวัสดิการดังนี้

- 1. สมาชิกที่อายุ 66 ปีขึ้นไป ให้ได้รับเงินสวัสดิการเมื่ออายุ 70 ปี จำนวน 10,000 บาท
- 2. สมาชิกที่อายุ 76 ปีขึ้นไป ให้ได้รับเงินสวัสดิการเมื่ออายุ 80 ปี จำนวน 20,000 บาท
- 3. สมาชิกที่อายุ 86 ปีขึ้นไป ให้ได้รับเงินสวัสดิการเมื่ออายุ 90 ปี จำนวน 40,000 บาท
- 4. สมาชิกที่อายุ 96 ปีขึ้นไป ให้ได้รับเงินสวัสดิการเมื่ออายุ 100 ปี จำนวน 100,000 บาท

(รายละเอียดตามเอกสารภาคผนวก หน้า 279 – 301)

เสนอที่ประชุม เพื่อโปรดพิจารณา

มติที่ประชุม อนุมัติทุกราย รวมทั้งรายนางสาวณิชชาอร ทวีเดชธนเศรษฐ ยกเว้นรายนายวรินทร์ คันธาราชภูร์ อนุมัติให้จ่ายเงินสวัสดิการได้เมื่ออายุครบ 70 ปี จำนวน 10,000 บาท (เนื่องจากอายุปัจจุบันสมาชิกไม่เป็นไปตามระเบียบฯ จึงไม่สามารถจ่ายเงินได้)

4.16 เรื่อง พิจารณากำหนดหลักเกณฑ์การทำประกันชีวิต ประจำปีบัญชี 2568

ตามที่ ที่ประชุมใหญ่สามัญประจำปีบัญชี 2567 อนุมัติให้จัดทำประกันชีวิตกับบริษัทดังต่อไปนี้

กรมธรรม์ที่ 1 (20 แผน)		กรมธรรม์ที่ 2 (21แผน)		ราคา 1 แส่น / 1 แผน 1 ปี
บริษัท	ราคา	บริษัท	ราคา	
1.บมจ.คัมภีร์ไทยเกียวมารีน	990	1.บมจ.ไทยสมุทรประกันชีวิต	990	-เบี้ยประกันเงินกู้สามัญ 990 บาท สวัสดิการกองทุนจ่าย 210 บาท สมาชิกจ่าย <u>780</u> บาท - เบี้ยประกันเงินกู้ประเภทอื่นๆ <u>990</u> บาท

ข้อมูลเพิ่มเติม

1. คู่คุ้มครองต่อเนื่องจากกรมธรรม์เดิมที่ทำประกันมาครบ 1 ปี
2. คู่คุ้มครองทันทีหมายถึงเสียชีวิตจากโรคที่ได้รับการวินิจฉัยจากแพทย์เป็นครั้งแรก(นั่นคือเสียชีวิตจากโรคที่ไม่เคยมีประวัติการรักษามาก่อน) ยกเว้นอุบัติเหตุ ได้รับการคุ้มครองทันที
3. กรณีมีประวัติการรักษาและเสียชีวิตด้วยโรคที่มีประวัติการรักษาต้องมีระยะเวลารอยคอย 1 ปี
4. กรณี บมจ.คัมภีร์ไทยเกียวมารีน ถ้าเริ่มทำประกันใหม่หรือเพิ่มแผนการทำประกันต้องแถลงสุขภาพทุกราย ถ้าแถลงว่ามีโรคประจำตัวมาก่อนจะไม่รับพิจารณาประกันภัย
5. กรณีอายุเกิน 75 ปี ไม่สามารถเพิ่มแผนการทำประกันได้

ตามระเบียบเงินกู้สามัญ - สมาชิกที่กู้เงินต้องทำประกันชีวิต 75 % ของวงเงินกู้

เงินกู้ประเภทอื่น

- สมาชิกต้องทำประกันครอบคลุมหนี้
- สมาชิกที่เข้าโครงการรวมหนี้ปันสุข ไม่สามารถนำสวัสดิการเพื่อความมั่นคงมาลดแผนการทำประกันชีวิตได้

ข้อเสนอ เห็นควรกำหนดวิธีการในระหว่างการเรียกเก็บค่าเบี้ยประกัน

เสนอที่ประชุม เพื่อโปรดพิจารณา

มติที่ประชุม อนุมัติดังต่อไปนี้

1. สมาชิกที่ประสงค์จะนำเงินสวัสดิการเพื่อความมั่นคงมาลดแผนการทำประกันชีวิต ให้แสดงความจำนงถึงสหกรณ์ฯ ภายในวันที่ 15 กุมภาพันธ์ พ.ศ. 2568 ยกเว้นสมาชิกที่ถูกอายัดปันผลและเฉลี่ยคืน และสมาชิกที่เข้าโครงการรวมหนี้ปันสุข ไม่สามารถนำเงินสวัสดิการมาลดทุนการทำประกันชีวิตได้

2. อนุมัติดำเนินการโครงการเงินกู้สวัสดิการเพื่อชำระเบี้ยประกัน ส่งชำระ 10 งวด อัตราดอกเบี้ยร้อยละ 5.00 บาท / ปี สมาชิกส่งคำขอถึงสหกรณ์ฯ ภายในวันที่ 14 มีนาคม พ.ศ. 2568 ใช้หลักเกณฑ์ ดังนี้

2.1 กรณีเงินกู้สามัญ ทำประกัน 75% ของภาระหนี้คงเหลือ ณ สิ้นเดือนกุมภาพันธ์ 2568

2.2 กรณีเงินกู้โครงการรวมหนี้ปันสุข นำหุ้นหักภาระหนี้คงเหลือ ณ สิ้นเดือนกุมภาพันธ์ 2568

คงเหลือภาระหนี้เท่าไร ทำประกัน 100% ของหนี้คงเหลือ

2.3 กรณีเงินกู้สวัสดิการ ATM ทำประกัน 100% ของวงเงินกู้

2.4 กรณีเงินกู้ประเภทอื่น ทำประกัน 100% ของภาระหนี้คงเหลือ ณ สิ้นเดือนกุมภาพันธ์ 2568

4.17 เรื่อง พิจารณาสับสนุนงบประมาณ

ด้วยสำนักงานเขตพื้นที่การศึกษาประถมศึกษาสระแก้ว เขต 1 และสำนักงานเขตพื้นที่การศึกษาประถมศึกษาสระแก้ว เขต 2 ขอรับการสนับสนุนงบประมาณ ดังนี้

1. สำนักงานเขตพื้นที่การศึกษาประถมศึกษาสระแก้ว เขต 1 ได้จัดโครงการ การอบรมเชิงปฏิบัติการ หลักสูตรการอบรมพัฒนาบุคลากรด้านการเงิน บัญชี และพัสดุของโรงเรียน กลุ่มเป้าหมาย คือ ข้าราชการครูและบุคลากรทางการศึกษา สังกัดสำนักงานเขตพื้นที่การศึกษาประถมศึกษาสระแก้ว เขต 1 และข้าราชการที่จะเกษียณอายุราชการในปีงบประมาณ พ.ศ. 2568 โดยโครงการดังกล่าวข้างต้น ได้จัดอบรมเชิงปฏิบัติการ จำนวน 6 กิจกรรม และได้ประมาณการค่าใช้จ่ายในการจัดอบรม เป็นเงิน 134,560.00 บาท (หนึ่งแสนสามหมื่นสี่พันห้าร้อยหกสิบบาทถ้วน) จึงขอรับการสนับสนุนงบประมาณจากออมทรัพย์ครูสระแก้ว จำกัด เป็นเงินจำนวน 94,560.00 บาท (เก้าหมื่นสี่พันห้าร้อยหกสิบบาทถ้วน)
2. สำนักงานเขตพื้นที่การศึกษาประถมศึกษาสระแก้ว เขต 2 ได้กำหนดจัดโครงการพัฒนา ศักยภาพบุคลากรทางการศึกษา ประจำปี 2568 เพื่อพัฒนาบุคลากรทางการศึกษาซึ่งปฏิบัติงาน ในสำนักงานให้สามารถปฏิบัติหน้าที่ตามมาตรฐานการปฏิบัติได้อย่างมีประสิทธิภาพ และสร้างขวัญ กำลังใจ แก่บุคลากรทางการศึกษา จึงขอรับการสนับสนุนงบประมาณจากสหกรณ์ฯ จำนวน 50,000.00 บาท (ห้าหมื่นบาทถ้วน)

ข้อมูลเพิ่ม งบประมาณ หมวด 1.4.25 ค่าบริหารจัดการด้านการมีส่วนร่วม

กลยุทธ์ที่ 3 ส่งเสริมการบริหารจัดการโดยการมีส่วนร่วม

โครงการ สนับสนุนส่งเสริมงานวิชาการเพื่อเพิ่มศักยภาพครู และบุคลากรทางการศึกษา จำนวน 150,000.- บาท

สหกรณ์ฯ สนับสนุนงบประมาณให้สำนักงานเขตไปดำเนินการจัดอบรม

- สำนักงานเขตพื้นที่การศึกษาประถมศึกษาสระแก้ว เขต 1 หรือ
- สำนักงานเขตพื้นที่การศึกษาประถมศึกษาสระแก้ว เขต 2 หรือ
- สำนักงานเขตพื้นที่ศึกษามัธยมศึกษาสระแก้ว

(รายละเอียดตามเอกสารภาคผนวก หน้า 302 – 319)

เสนอที่ประชุม เพื่อโปรดพิจารณา

มติที่ประชุม อนุมัติ สพป.สก.เขต 1 และ สพป.สก. เขต 2 เขตละ 50,000.- บาท

4.18 เรื่อง พิจารณาเข้ารับการอบรม

ด้วยสถาบันวิชาการด้านสหกรณ์ร่วมกับภาควิชาสหกรณ์ คณะเศรษฐศาสตร์มหาวิทยาลัยเกษตรศาสตร์ กำหนดจัดโครงการฝึกอบรม จำนวน 4 หลักสูตร โดยมีกลุ่มเป้าหมายเป็นกรรมการสหกรณ์ ผู้ตรวจสอบกิจการสหกรณ์ ผู้จัดการสหกรณ์ เจ้าหน้าที่บัญชีสหกรณ์ และสมาชิกสหกรณ์ที่มุ่งมั่นพัฒนาตนเองให้มีความรู้ ทักษะ และประสบการณ์ เพื่อยกระดับความรู้อันจะก่อให้เกิดการพัฒนาในระดับขีดความสามารถในการปฏิบัติงานได้อย่างมีประสิทธิภาพ ซึ่งเป็นปัจจัย ช่วยส่งเสริมพัฒนาสหกรณ์ต่อไป

สถาบันวิชาการด้านสหกรณ์จึงประชาสัมพันธ์ เพื่อจัดส่งบุคลากรในสังกัดเข้ารับการอบรมโครงการ ดังกล่าว โดยส่งใบสมัครพร้อมด้วยค่าลงทะเบียนมายังสถาบันวิชาการด้านสหกรณ์ คณะเศรษฐศาสตร์ มหาวิทยาลัย เกษตรศาสตร์ ส่งใบสมัครมาที่ cai_coop@yahoo.com หรือลงทะเบียนออนไลน์ผ่าน QR code ในใบสมัคร

(รายละเอียดตามเอกสารภาคผนวก หน้า 320 – 321)

เสนอที่ประชุม เพื่อโปรดพิจารณา

มติที่ประชุม ชะลอไว้ก่อน

4.19 เรื่อง พิจารณาสมาชิกมาไม่ทันประชุมใหญ่สามัญ ประจำปีบัญชี 2567

ด้วย นายเทิดภูมิ มั่งมูล สมาชิกเลขทะเบียน 0015131 สังกัด ต่างจังหวัด สฟป.บุรีรัมย์ เขต 2 ทำบันทึกแจ้งมาไม่ทันประชุมใหญ่สามัญ ประจำปีบัญชี 2567 ในวันที่ 21 ธันวาคม พ.ศ. 2567 โดยกำหนดการประชุม ใหญ่ฯ ตั้งแต่เวลา 08.00 – 12.00 น. ซึ่งนายนายเทิดภูมิ มั่งมูล แจ้งว่ามาถึงสถานที่ประชุมใหญ่ฯ ในเวลา 12.10 น.

(รายละเอียดตามเอกสารภาคผนวก หน้า 322 – 325)

เสนอที่ประชุม เพื่อโปรดพิจารณา

มติที่ประชุม อนุมัติ

4.20 เรื่อง พิจารณาแต่งตั้งคณะกรรมการประจำศูนย์ประสานงาน

ด้วยสมาคมฌาปนกิจสงเคราะห์สหกรณ์สมาชิกของชุมนุมสหกรณ์ออมทรัพย์แห่งประเทศไทย (สส.ชสอ.) อาศัยอำนาจตามระเบียบสมาคม ว่าด้วย ศูนย์ประสานงานและศูนย์ประสานงานประจำจังหวัดสมาคม ฌาปนกิจสงเคราะห์สหกรณ์สมาชิกของชุมนุมสหกรณ์ออมทรัพย์แห่งประเทศไทย พ.ศ. 2566 ข้อ 6, ข้อ 8 และ ข้อ 9 ซึ่งมีสาระสำคัญในระเบียบเกี่ยวกับการแต่งตั้งคณะกรรมการ วาระดำรงตำแหน่ง อำนาจหน้าที่ของ คณะกรรมการ การกำหนดให้มีผู้ตรวจสอบภายในประจำศูนย์ประสานงานและเจ้าหน้าที่ศูนย์ประสานงาน นั้น

ทั้งนี้ เพื่อให้การดำเนินงานของสมาคมฯ กับศูนย์ประสานงานเป็นไปด้วยความเรียบร้อยและ ถูกต้องตามระเบียบ ทางสมาคมฌาปนกิจสงเคราะห์สหกรณ์สมาชิกฯ ขอให้ศูนย์ประสานงาน สอ.ครุสระแก้ว จำกัด ดำเนินการนำส่งรายชื่อคณะกรรมการ ผู้ตรวจสอบ และเจ้าหน้าที่ศูนย์ประสานงาน ตามแบบฟอร์มที่สมาคมกำหนด พร้อมแนบสำเนาคำสั่งแต่งตั้งคณะกรรมการดำเนินการของสหกรณ์ออมทรัพย์ต้นสังกัด เพื่อแต่งตั้งคณะกรรมการ ประจำปี 2568 มายัง สส.ชสอ. ภายใน 31 มีนาคม 2568

(รายละเอียดตามเอกสารภาคผนวก หน้า 326 – 333)

เสนอที่ประชุม เพื่อโปรดพิจารณา

มติที่ประชุม ให้ส่งรายชื่อคณะกรรมการ ผู้ตรวจสอบกิจการ และเจ้าหน้าที่ศูนย์ประสานงาน ให้สมาคมฯ ทราบ ภายในกำหนด

4.21 เรื่อง พิจารณาอนุญาตให้ใช้สถานที่

ตามที่ ที่ประชุมใหญ่สามัญ ประจำปีบัญชี 2567 มอบให้คณะกรรมการดำเนินการ ชุดที่ 32 ดำเนินการจัดตั้งสมาคมฌาปนกิจสงเคราะห์ฯ นั้น เอกสารในการจัดตั้งสมาคมฌาปนกิจสงเคราะห์ ต้องมีหนังสืออนุญาต ให้ใช้สถานที่เพื่อเป็นที่ตั้งของสมาคมฌาปนกิจสงเคราะห์ เพื่อดำเนินการให้เป็นไปตามวัตถุประสงค์ของการจัดตั้งสมาคมฯ เห็นควรพิจารณาในเรื่องของการอนุญาตให้ใช้สถานที่เป็นที่ตั้งของสมาคมฯ

เสนอที่ประชุม เพื่อโปรดพิจารณา

มติที่ประชุม อนุญาตให้สมาคมฌาปนกิจสงเคราะห์ฯ ใช้สหกรณ์ออมทรัพย์ครูสระแก้ว จำกัด เลขที่ 415/3 ถนนสุวรรณศร ตำบลสระแก้ว อำเภอเมืองสระแก้ว จังหวัดสระแก้ว เป็นที่ตั้งของสมาคมฌาปนกิจสงเคราะห์

4.22 เรื่อง พิจารณาค่าขอกู้

4.22.1 เรื่อง พิจารณาค่าขอกู้สามัญกรณีสมาชิกอายุเกิน 60 ปี เงินเดือนคงเหลือไม่ถึง 30 %

กู้สามัญเกินสิทธิ์

ประจำเดือน มกราคม 2568 มีสมาชิก ที่อายุเกิน 60 ปี มีความประสงค์ขอกู้สูง กว่าระเบียบสหกรณ์ออมทรัพย์ครูสระแก้ว จำกัด ว่าด้วยการให้เงินกู้สามัญแก่สมาชิก พ.ศ. 2566 จำนวน 1 ราย ดังรายละเอียด

ลำดับที่	ชื่อ - นามสกุล	อายุ	ขอกู้(บาท)	หนี้เดิม(บาท)	เงินเดือนเหลือ %
1	นางปานรดา โซลติ ชำระหนี้	68 ปี 2 เดือน	1,300,000.00 ส่งชำระ 23 งวด 23-199-200 เติมกู้หุ้น 260,000.00	241,092.33 ได้รับเงิน 1,058,907.67	27.73

ข้อมูลเพิ่มเติม

ลำดับ ที่	เงินเดือน (บาท)	หุ้น+เงินฝากค้ำ ฯเมื่ออายุ 75 ปี (บาท)	สวัสดิการ สมาชิก(บาท)	สวัสดิการ ความ มั่นคง(บาท)	รวมเงินที่ได้รับ จากสหกรณ์ (บาท)	ส่งสหกรณ์เดือนละ
1	บำนาญ 18,006.38	407,000.00	245,000.00	600,000.00	1,252,000.00	12,162.50 อื่นๆ 850.00 รวม 13,012.50

อายุ 68 ปี 2 เดือน - 75 ปี = 6 ปี 10 เดือน = (6 * 12) + 10 = 82 เดือน

หุ้น อายุ 75 ปี = 1,000 * 82 = 82,000 + 325,000 (หุ้นปัจจุบัน) = 407,000.00 บาท

อายุ 75 ปี มีหนี้เหลือ= 892,081.84 บาท

(รายละเอียดตามเอกสารภาคผนวก หน้า 334)

เสนอที่ประชุม เพื่อโปรดพิจารณา

มติที่ประชุม อนุมัติ

4.22.2 เรื่อง พิจารณาค่าขอกู้สามัญกรณีสมาชิกอายุเกิน 60 ปี เงินเดือนคงเหลือเกิน 30 %

กู้สามัญเกินสิทธิ์

ประจำเดือน มกราคม 2568 มีสมาชิก ที่อายุเกิน 60 ปี มีความประสงค์ขอกู้สูงกว่าระเบียบ สหกรณ์ออมทรัพย์ครูสระแก้ว จำกัด ว่าด้วยการให้เงินกู้สามัญแก่สมาชิก พ.ศ. 2566 จำนวน 2 ราย ดังรายละเอียด

ลำดับที่	ชื่อ - นามสกุล	อายุ	ขอกู้(บาท)	หนี้เดิม(บาท)	เงินเดือนเหลือ %
1	นางศรีวรรณ คุ้มทอง ซ่อมแซมบ้าน ต่อเติมบ้าน	67 ปี 4 เดือน	<u>2,500,000.00</u> ส่งชำระ 9 งวด 9-174-180 เดิมกู้ 1,850,000.00	1,783,696.81 ได้รับเงิน 716,303.19	50.77

ข้อมูลเพิ่ม

ลำดับ ที่	เงินเดือน (บาท)	หุ้น+เงินฝากค้ำ ฯเมื่ออายุ 75 ปี (บาท)	สวัสดิการ สมาชิก(บาท)	สวัสดิการ ความ มั่นคง(บาท)	รวมเงินที่ได้รับ จากสหกรณ์ (บาท)	ส่งสหกรณ์เดือนละ
1	บำนาญ 47,076.40	760,200.00	300,000.00	600,000.00	1,660,200.00	<u>22,362.50</u> อื่นๆ 812.26 รวม <u>23,174.76</u>

อายุ 67 ปี 4 เดือน - 75 ปี = 7 ปี 8 เดือน = $(7 * 12) + 8 = 92$ เดือน

หุ้น อายุ 75 ปี = $1,000 * 92 = 92,000 + 668,200$ (หุ้นปัจจุบัน) = 760,200.00 บาท

อายุ 75 ปี มีหนี้เหลือ= 1,450,569.60 บาท

ลำดับที่	ชื่อ - นามสกุล	อายุ	ขอกู้(บาท)	หนี้เดิม(บาท)	เงินเดือนเหลือ %
2	นางศิริไล ประเสริฐ ชำระหนี้	66 ปี 9 เดือน	<u>3,000,000.00</u> ส่งชำระ 9 งวด 9-188-200 เดิมกู้ 2,600,000.00	2,516,283.89 ได้รับเงิน 483,716.11	40.56

ข้อมูลเพิ่ม

ลำดับ ที่	เงินเดือน (บาท)	หุ้น+เงินฝากค้ำ ฯเมื่ออายุ 80 ปี (บาท)	สวัสดิการ สมาชิก(บาท)	สวัสดิการ ความ มั่นคง(บาท)	รวมเงินที่ได้รับ จากสหกรณ์ (บาท)	ส่งสหกรณ์เดือนละ
2	บำนาญ 62,100.00	1,213,500.00	210,000.00	600,000.00	2,023,500.00	<u>27,968.75</u> อื่นๆ 8,946.05 รวม <u>36,914.80</u>

อายุ 66 ปี 9 เดือน - 80 ปี = 13 ปี 3 เดือน = (13 * 12) + 3 = 159 เดือน

หุ้น อายุ 75 ปี = 1,500 * 159 = 238,500 + 975,000 (หุ้นปัจจุบัน) = 1,213,500.00 บาท

อายุ 80 ปี มีหนี้เหลือ= 818,738.59 + เงินกู้ ATM 300,000.00 = 1,118,738.59 บาท

(รายละเอียดตามเอกสารภาคผนวก หน้า 335 - 336)

เสนอที่ประชุม เพื่อโปรดพิจารณา

มติที่ประชุม อนุมัติ

4.22.3 เรื่อง พิจารณาสมาชิกขอกู้สามัญเงินเหลือไม่ถึง 30%

ข้อมูลเพิ่ม (ตามมติคณะกรรมการดำเนินการชุดที่ 30 ครั้งที่ 6 / 2566 วันที่ 23 พฤษภาคม

พ.ศ. 2566 ยกเลิกมติคณะกรรมการดำเนินการ ชุดที่ 28 ครั้งที่ 5 / 2564 กรณีสมาชิกที่ขอกู้และเงินเดือน

เหลือไม่ถึง 30 % ต้องชำระ ไม่น้อยกว่า 2 งวด(เดือน) และ กรณีสมาชิกที่เงินเหลือไม่ถึง 30 % ให้กู้สามัญ

ได้ไม่เกินยอดเดิม

4.22.3.1 เรื่อง พิจารณาสมาชิกขอกู้สามัญเงินเหลือไม่ถึง 30 % กู้ไม่เกินยอดเดิม/กู้ใหม่

ประจำเดือน มกราคม 2568 มีสมาชิกขอกู้สามัญเงินเดือนเหลือไม่ถึง 30 % ดังรายละเอียด

ที่	รายการ	จำนวน คน	ยอดกู้	หนี้เดิม	รายการหัก	ได้รับเงิน
1	รวมวิทยฐานะไม่ถึง 30%	16	43,140,000.00	42,474,546.44	0.00	665,453.56
2	รวมวิทยฐานะถึง 30%	30	102,420,000.00	99,839,211.03	4,176.00	2,576,308.97
3	เกษียณเงินเหลือไม่ถึง 30%	0	0.00	0.00	0.00	0.00
	รวม	46	145,560,000.00	142,313,757.47	4,480.00	3,241,762.53

(รายละเอียดตามเอกสารภาคผนวก หน้า 337 - 339)

ข้อเสนอ - เห็นควรพิจารณาตามระเบียบสหกรณ์ออมทรัพย์ครูสระแก้ว จำกัด ว่าด้วยการให้เงินกู้สามัญ พ.ศ. 2566

- หากคณะกรรมการดำเนินการ / คณะกรรมการเงินกู้ พิจารณาอนุมัติ ขอให้ผู้กู้แนบเอกสารหลักฐาน

ประกอบการพิจารณา และให้ผู้ค้ำประกันพร้อมคู่สมรสมารับทราบกรณีเงินเดือนเหลือไม่ถึง 30 %

ว่าหากผู้กู้ไม่สามารถชำระหนี้ได้ครบจำนวนตามยอดที่สหกรณ์ฯเรียกเก็บสหกรณ์ฯจะดำเนินการเรียกเก็บไปยัง

ผู้ค้ำประกัน และผู้ค้ำประกันไม่มีการอุทธรณ์ใดๆทั้งสิ้น

ข้อมูลเพิ่ม

สมาชิกลำดับที่ 15 น.ส.อำไพ ปักโคนิง เลขทะเบียน 00013900 อายุ 40 ปี 5 เดือน

- สมาชิกกู้ครั้งล่าสุด วันที่ 11 ก.ค. 2566 จำนวนเงิน 2,600,000.00 บาท ได้รับเงินจำนวน 389,256.83 บาท ขณะกู้สหกรณ์ยังไม่มีภาระหนี้ธนาคารกรุงไทย

- กู้ธนาคารกรุงไทย ยอดกู้ 2,100,000.00 บาท มียอดชำระธนาคารกรุงไทยเดือนละ 13,400.00 บาท หนี้คงเหลือ 1,970,000.00 บาท ณ วันที่ 16 ม.ค. 2568 (หนี้หมดหลังเกษียณ)

- สมาชิกยังไม่ได้กู้วิทยฐานะ เห็นควรให้กู้วิทยฐานะไม่เกิน 100,000.00 บาท / 26%

สมาชิกลำดับที่ 16 น.ส.พรนภา วรเวก เลขทะเบียน 00015167 อายุ 37 ปี 6 เดือน

- สมาชิกกู้ครั้งล่าสุด วันที่ 18 พ.ค. 2564 จำนวนเงิน 1,700,000.00 บาท ได้รับเงินจำนวน 1,274,039.00 บาท ขณะกู้สภกรณ์ยังไม่มีการะหนี้ธนาคารกรุงไทย
- กู้ธนาคารกรุงไทย ยอดกู้ 2,000,000.00 บาท มียอดชำระธนาคารกรุงไทยเดือนละ 14,800.00 บาท หนี้คงเหลือ 1,611,116.04 บาท ณ วันที่ 17 ม.ค. 2568 (หนี้หมดก่อนเกษียณ)
- สภกรณ์ไม่สามารถเรียกเก็บยอดชำระรายเดือนจากต้นสังกัดได้ทั้งจำนวน สมาชิกจึงต้องชำระเอง เดือนละ 10,800.00 บาท และเริ่มหักจากต้นสังกัดได้ทั้งจำนวน เดือน พฤศจิกายน 2567

เสนอที่ประชุม เพื่อโปรดพิจารณา

มติที่ประชุม อนุมัติตามเสนอ ยกเว้น 2 ราย ได้แก่

1. น.ส.อำไพพร ปักโคนง มติที่ประชุมให้กู้เงินกู้วิทยาลัยฐานะก่อน
2. น.ส.พรนภา วรเวก มติที่ประชุมไม่อนุมัติ เนื่องจากเงินเดือนคงเหลือประมาณ 260.00 บาท

4.22.3.2 เรื่อง พิจารณาสมาชิกขอกู้สามัญเงินเหลือไม่ถึง 30 % กู้เพิ่มยอด

ประจำเดือน มกราคม 2568 มีสมาชิกขอกู้สามัญเงินเดือนเหลือไม่ถึง 30 % อายุ ไม่ถึง 60 ปี

ดังรายละเอียด

ที่	ชื่อ - นามสกุล	ยอดกู้/เดิมกู้	หนี้เดิม	ได้รับเงิน	เงินเหลือ %	เหตุผล
1	นางพิมพ์ชญา หิมะคุณ อายุ 42 ปี 3 เดือน	2,580,000.00 เดิมกู้ 2,560,000.00	2,550,312.10 ส่งชำระ <u>2-281-275</u>	29,687.90	29.65 ไม่มีวิทยฐานะ	ศึกษาต่อ
2	น.ส.ศศิวิมล ไชยา อายุ 30 ปี 2 เดือน	2,000,000.00 เดิมกู้ 1,710,000.00	1,698,825.88 หักเงินฝากค้ำฯ 58,900.00 ส่งชำระ 2-199-200	242,274.12	21.09 ไม่มีวิทยฐานะ	ชำระหนี้สิน
3	น.ส.สุนันท์ ฝอยศิริณ อายุ 37 ปี 7 เดือน	3,280,000.00 เดิมกู้ 3,200,000.00	3,181,416.58 ส่งชำระ 3-275-270	98,583.42	12.19 รวมวิทยฐานะ 32.02	เพื่อชำระหนี้บัตรเครดิต

ที่	ชื่อ - นามสกุล	ยอดกู้/เดิมกู้	หนี้เดิม	ได้รับเงิน	เงินเหลือ %	เหตุผล
4	นายกัมปนาท เทียนจันทร์ อายุ 43 ปี 11 เดือน	3,750,000.00 เดิมกู้ 3,700,000.00	3,618,244.88 ส่งชำระ 13-314-298	131,755.12	14.33 รวมวิทยฐานะ 32.77	ซ่อมแซมบ้าน ต่อเติมบ้าน
5	น.ส.หฤทัย บุญมี อายุ 41 ปี 6 เดือน	3,100,000.00 เดิมกู้ 3,000,000.00	2,966,538.68 ส่งชำระ 6-283-277	133,461.32	29.57 รวมวิทยฐานะ 45.13	ใช้จ่ายในครอบครัว
6	นางฐิติรัตน์ ฉุนกระโทก อายุ 43 ปี 5 เดือน	2,200,000.00 เดิมกู้ 2,100,000.00	2,096,669.43 ส่งชำระ 1-299-294 ส่งชำระไม่ครบ 2 งวด	103,330.57	10.56 รวมวิทยฐานะ 30.78	ส่งเสริมประกอบอาชีพ

ข้อเสนอ - เห็นควรพิจารณาตามระเบียบสหกรณ์ออมทรัพย์ครูสระแก้ว จำกัด ว่าด้วยการให้เงินกู้สามัญ พ.ศ. 2566

- หากคณะกรรมการดำเนินการ / คณะกรรมการเงินกู้ พิจารณานุมัติ ขอให้ผู้กู้แนบเอกสารหลักฐานประกอบการพิจารณา และให้ผู้ค้ำประกันพร้อมคู่สมรสมารับทราบกรณีเงินเดือนเหลือไม่ถึง 30 %
ว่าหากผู้กู้ไม่สามารถชำระหนี้ได้ครบจำนวนตามยอดที่สหกรณ์ฯเรียกเก็บสหกรณ์ฯจะดำเนินการเรียกเก็บไปยังผู้ค้ำประกัน และผู้ค้ำประกันไม่มีการอุทธรณ์ใดๆทั้งสิ้น

ข้อมูลเพิ่มเติม

- นางพิมพ์ชญา หิมะคุณ สมาชิกแนบเอกสารใบแจ้งชำระค่าลงทะเบียน จำนวน 24,000.00 บาท
- น.ส.ศศวิมล ไชยา สมาชิกแนบเอกสารสัญญากู้ยืมเงิน 1 ฉบับ ใบสรุปยอดการใช้วงเงินบัตรเครดิตและบัตร อีออน จำนวน 51,791.98 บาท

เสนอที่ประชุม เพื่อโปรดพิจารณา

มติที่ประชุม อนุมัติ

4.22.4 เรื่อง พิจารณาคำขอกู้กรณีถูกอายัดเงินและเฉลี่ยคืน

ประจำเดือน มกราคม 2568 ด้วยมีสมาชิกขอกู้วิทยฐานะ ขอกู้สามัญ และขอกู้ฉุกเฉินกรณีถูกอายัดเงินปันผลและเงินเฉลี่ยคืน

ที่	ชื่อ - นามสกุล	ยอดกู้/เดิมกู้	หนี้เดิม	ได้รับเงิน	เงินเหลือ %	หมายเหตุ
1	นางพรกมล กันนิยม กู้วิทยฐานะ	500,000.00 เดิมกู้ 500,000.00	482,551.86 ส่งชำระ 6-147-139	17,448.14	21.37	เพื่อการศึกษาบุตร ถูกอายัดฯ

ที่	ชื่อ - นามสกุล	ยอดกู้/เดิมกู้	หนี้เดิม	ได้รับเงิน	เงินเหลือ %	หมายเหตุ
2	นายวีรยุทธ โพธิ์ผา ภูวิทยฐานะ	500,000.00 เดิมกู้ 400,000.00	398,704.28 ส่งชำระ 1-190-180 ส่งชำระไม่ครบ 3 งวด	101,295.72	27.01	ชำระหนี้ในระบบ และใช้จ่ายใน ชีวิตประจำวัน ถูกอายัดฯ
3	น.ส.วชิราพรรณ อันสมลี ภูวิทยฐานะ	500,000.00 เดิมกู้ 450,000.00	447,809.28 ส่งชำระ 1-161-162 ส่งชำระไม่ครบ 3 งวด	52,190.72	28.40	ชำระหนี้ในระบบ และซ่อมแซมบ้าน ถูกอายัดฯ
4	นางวลัยลักษณ์ ลีกุลวิสัย ภูวิทยฐานะ	500,000.00 เดิมกู้ 460,000.00	451,442.58 ส่งชำระ 5-204-194	48,557.42	30.71	เพื่อการศึกษาบุตร ถูกอายัดฯ
5	นางวิไลพร โมหังหว่า ภูวิทยฐานะ	500,000.00 เดิมกู้ 400,000.00	385,818.45 ส่งชำระ 13-238-232	114,181.55	33.31	ชำระหนี้บัตรเครดิต และใช้จ่ายใน ชีวิตประจำวัน ถูกอายัดฯ
6	น.ส.สุพรรณิกา เชิงเขา ภูสามัญ	2,130,000.00 เดิมกู้ 2,130,000.00	2,103,466.17 ส่งชำระ 10-277-269	26,533.83	24.48 รวมวิทยฐานะ 33.51	ค่ารักษาพยาบาล ถูกอายัดฯ
7	นางวิไลพร โมหังหว่า ภูฉุกเฉิน	40,000.00 เดิมกู้ 0.00	0.00 ส่งชำระ 0-0-39	40,000.00	32.41	ชำระหนี้ ถูกอายัดฯ
8	นายเจนณรงค์ เพิ่มชาติ ภูฉุกเฉิน	50,000.00 เดิมกู้ 0.00	0.00 ส่งชำระ 0-0-33	50,000.00	43.81	ซ่อมแซมรถยนต์ และใช้จ่าย ในครอบครัว ถูกอายัดฯ
9	น.ส.เยาวรัตน์ รัตนธรรม ภูฉุกเฉิน	50,000.00 เดิมกู้ 0.00	0.00 ส่งชำระ 0-0-40	50,000.00	33.58	ใช้จ่ายใน ชีวิตประจำวันและ เพื่อการศึกษาบุตร ถูกอายัดฯ

เสนอที่ประชุม เพื่อโปรดพิจารณา

มติที่ประชุม อนุมัติ

4.22.5 เรื่อง พิจารณาคำขอกู้วิทยฐานะ

4.22.5.1 เรื่อง พิจารณาคำขอกู้วิทยฐานะเงินเหลือไม่ถึง 30 % กู้ไม่เกินยอดเดิม

ประจำเดือน มกราคม 2568 ด้วยมีสมาชิกขอกู้วิทยฐานะ

ข้อมูลเพิ่ม ตามระเบียบสหกรณ์ออมทรัพย์ครูสระแก้ว จำกัด ว่าด้วย การให้เงินกู้วิทยฐานะ พ.ศ. 2567

ข้อ 3 “ เงินวิทยฐานะ” หมายถึง เงินวิทยฐานะ เงินประจำตำแหน่งหรือเงินค่าตอบแทนพิเศษ

ข้อ 4 คุณสมบัติของสมาชิกตามระเบียบนี้

4.1 เป็นสมาชิกสหกรณ์ออมทรัพย์ครูสระแก้ว จำกัด ที่มีเงินได้รายเดือนประจำจังหวัดสระแก้ว

4.2 เป็นผู้ได้รับเงินวิทยฐานะ และเงินประจำตำแหน่งฯ ชำนาญการ หรือชำนาญการพิเศษ

หรือเชี่ยวชาญ

ข้อ 5 วงเงินกู้

- สมาชิกที่ได้รับเงินวิทยฐานะชำนาญการ กู้ได้ไม่เกิน 400,000 บาท

- สมาชิกที่ได้รับเงินวิทยฐานะ และเงินประจำตำแหน่งชำนาญการพิเศษ กู้ได้ไม่เกิน 500,000 บาท

- สมาชิกที่ได้รับเงินวิทยฐานะ และเงินประจำตำแหน่งฯ เชี่ยวชาญ กู้ได้ไม่เกิน 600,000 บาท

ข้อ 6 ส่งชำระหนี้เงินกู้เสร็จสิ้นไม่เกิน 240 งวด หรือไม่เกินวันที่ 30 กันยายน ของปีที่เกษียณอายุราชการ หรือปฏิบัติหน้าที่ทางราชการ และต้องมีเงินได้รายเดือนคงเหลือไม่น้อยกว่าร้อยละ 30

ข้อ 8 อัตราดอกเบี้ย ร้อยละ 4.75 บาท / ปี (ไม่ได้รับเงินเฉลี่ยคืน) ในการประชุมคณะกรรมการดำเนินการ ชุดที่ 29 ครั้งที่ 7 / 2565 วันที่ 22 เมษายน 2565 ที่ประชุมมีมติมอบให้ประธานเป็นเป็นผู้พิจารณาอนุมัติกรณีที่เป็นไปตามระเบียบฯและนำเสนอคณะกรรมการดำเนินการเพื่อทราบในการประชุมคราวถัดไป และ

การกู้วิทยฐานะใหม่ ต้องส่งชำระ 3 งวดเดือนในการประชุมคณะกรรมการดำเนินการ ชุดที่ 29 ครั้งที่ 15 / 2565 วันที่ 23 พฤศจิกายน 2565 ที่ประชุมมีมติกรณีกู้วิทยฐานะแล้วอายัดเงินปันผลและเงินเฉลี่ยคืนให้กู้ได้ไม่เกิน 250,000 บาทหรือไม่เกินยอดกู้เดิม

ในการประชุมคณะกรรมการดำเนินการ ชุดที่ 30 ครั้งที่ 8 / 2566 วันที่ 25 กรกฎาคม พ.ศ.2566 ที่ประชุมมีมติอนุมัติให้สมาชิกที่มีเงินได้รายเดือนเหลือไม่ถึง 30 % ให้กู้วิทยฐานะในวงเงินไม่เกิน 300,000 บาท

มติที่ประชุมคณะกรรมการดำเนินการ ชุดที่ 31 ในการประชุมครั้งที่ 8 / 2567 วันที่ 25 กรกฎาคม พ.ศ. 2567 ยกเลิกมติในการประชุมคณะกรรมการดำเนินการ ชุดที่ 29 ครั้งที่ 15 / 2565 วันที่ 23 พฤศจิกายน 2565 ที่ประชุมมีมติกรณีกู้วิทยฐานะแล้วอายัดเงินปันผลและเงินเฉลี่ยคืนให้กู้ได้ไม่เกิน 250,000 บาท หรือไม่เกินยอดกู้เดิม

ประจำเดือน มกราคม 2568 มีสมาชิกขอกู้วิทยฐานะ เงินเหลือไม่ถึง 30 % จำนวน 1 ราย

ตั้งรายละเอียด

ที่	ชื่อ - นามสกุล	ยอดกู้	หนี้เดิม	ได้รับเงิน	เงินเหลือ %	หมายเหตุ
1	น.ส.วันทนา ลิขิตปัญญา	250,000.00 เดิมกู้ 250,000.00	196,642.73 ส่งชำระ 6-27-20	53,357.27	24.63	ใช้จ่ายในครอบครัว

เสนอที่ประชุม เพื่อโปรดพิจารณา

มติที่ประชุม อนุมัติ

4.22.5.2 เรื่อง พิจารณาคำขอกู้วิทยฐานะเงินเหลือไม่ถึง 30% กู้เพิ่มยอด

ประจำเดือน มกราคม 2568 มีสมาชิกขอกู้วิทยฐานะ เงินเหลือไม่ถึง 30 % กู้เพิ่มยอด

ตั้งรายละเอียด

ที่	ชื่อ - นามสกุล	ยอดกู้	หนี้เดิม	ได้รับเงิน	เงินเหลือ %	หมายเหตุ
1	นางหงษ์นภา วิลัย	380,000.00 เดิมกู้ 350,000.00	342,147.76 ส่งชำระ 3-108-103	37,852.24	16.77	เพื่อการศึกษาบุตร
2	น.ส.สุกานดา แสงอารักษ์	400,000.00 เดิมกู้ 330,000.00	324,485.87 ส่งชำระ 2-46-44 ส่งชำระไม่ครบ 3 งวด	75,514.13	20.67	เลี้ยงดูบิดามารดาและ ชำระหนี้
3	นางอัญชลี แสงเหล่า	300,000.00 เดิมกู้ 260,000.00	256,451.13 ส่งชำระ 2-116-113 ส่งชำระไม่ครบ 3 งวด	43,548.87	21.67	ใช้ในการศึกษาต่อ
4	นางอัญชลี พันจันทิก	400,000.00 เดิมกู้ 290,000.00	288,761.73 ส่งชำระ 1-156-159 ส่งชำระไม่ครบ 3 งวด	111,238.27	28.14	ชำระหนี้ครอบครัว และ ใช้จ่ายส่วนตัวครอบครัว

ที่	ชื่อ - นามสกุล	ยอดกู้	หนี้เดิม	ได้รับเงิน	เงินเหลือ %	หมายเหตุ
5	ว่าที่ ร.ต.สำเร็จ รุ่งเรืองเดช	150,000.00 เดิมกู้ 100,000.00	99,397.31 ส่งชำระ 1-113-109 ส่งชำระไม่ครบ 3 งวด	50,602.69	27.87	ชำระค่าหอบุตร และ ชำระหนี้สิน

เสนอที่ประชุม เพื่อโปรดพิจารณา

มติที่ประชุม อนุมัติตามเสนอทุกราย ให้จ่ายเงินกู้ได้เลยเมื่อสัญญาเรียบร้อย

4.22.6 เรื่อง พิจารณาเงินกู้โครงการรวมหนี้ปันสุข ครั้งที่ 1 (รป.50)

ตามแผนงานการดำเนินการของโครงการรวมหนี้ปันสุข ครั้งที่ 1 สหกรณ์ต้องการแก้ไขปัญหาภาวะหนี้สิน คือ สมาชิกที่มีเงินได้รายเดือนคงเหลือไม่ถึง 30% โดยเป็นการแก้ไขปัญหาหนี้ภายในสหกรณ์ ให้แก่สมาชิก ตามมาตรการขยายงวดการชำระแบบคงยอด หรือ แบบบอลูน ไม่เกิน 360 งวด โดยทั้งนี้ภาระหนี้คงเหลือ ณ อายุครบ 85 ปี จะต้องน้อยกว่าสวัสดิการที่ได้รับจากสหกรณ์ นั้น

สำหรับเดือนมกราคม 2568 มีสมาชิกสมัครเข้าโครงการรวมหนี้ และต้องการแก้ไขปัญหาภาระหนี้ เพื่อให้มีเงินเดือนคงเหลือตามระเบียบกระทรวงศึกษาธิการฯ โดยมีผู้ยื่นคำขอกู้เพื่อรวมหนี้ตามโครงการรวมหนี้ปันสุขเพิ่มเติม ข้อมูล ณ วันที่ 24 มกราคม 2568 จำนวนทั้งสิ้น 1 ราย ได้แก่

น.ส.ณิชชาอร ทวีเดชธนเศรษฐ์ สมาชิกเลขทะเบียน 00004666 อายุ 55 ปี 7 เดือน เป็นภาระมูลหนี้จำนวนทั้งสิ้น 4,800,000.00 บาท หลังจากรวมหนี้แล้ว สมาชิกเงินเดือนคงเหลือเมื่อหักชำระหนี้สหกรณ์และภาระหนี้ ทุกอย่าง เงินเดือนคงเหลือน้อยกว่า 30% ต้องชำระเพิ่มแบบรายปีจากเงินปันผลเฉลี่ยคืนประจำปี จำนวน 30,000.00 บาท เพื่อให้หมดภาระหนี้เมื่ออายุครบ 85 ปี

หมายเหตุ น.ส.ณิชชาอร ทวีเดชธนเศรษฐ์ ป่วยเป็นโรคเส้นเลือดในสมองตีบ ตรวจสอบข้อมูลแล้วไม่เป็นผู้ถูกอายัดเงินปันผลเฉลี่ยคืน

จำนวนขอกู้	หักชำระหนี้	จำนวนเงินที่รับ	ชำระ/งวด	ชำระตามจริง	ชำระเพิ่มจากเงินปันผล	
			ในสัญญา	หนี้ครบ 85 ปี	เพิ่ม/งวด	รายปี
4,800,000.00	4,794,491.34	5,508.66	22,500.00	25,000.00	2,500.00	30,000.00

(รายละเอียดตามเอกสารภาคผนวก หน้า 340)

เสนอที่ประชุม เพื่อโปรดพิจารณา

มติที่ประชุม อนุมัติตามเสนอ และให้มีการพิมพ์ลายนิ้วมือโดยมีผู้รับผลประโยชน์เป็นผู้รับรองการพิมพ์ลายนิ้วมือในการทำนิติกรรม

4.22.7 เรื่อง พิจารณาจ่ายเงินกู้สวัสดิการพิเศษโครงการรวมหนี้ปันสุข (สร.51)

4.22.7.1 เรื่อง พิจารณาจ่ายเงินกู้สวัสดิการพิเศษโครงการรวมหนี้ปันสุข (กรณีเงินเหลือมากกว่า30%)

ตามที่สหกรณ์ออมทรัพย์ครูสระแก้ว จำกัด ได้ดำเนินการโครงการรวมหนี้ปันสุข ครั้งที่ 1 ซึ่งเป็นกิจกรรมแก้ไขปัญหาหนี้สินครู และบุคลากรทางการศึกษา เพื่อให้สมาชิกมีคุณภาพชีวิตที่ดีขึ้น สร้างความมั่นคงเข้มแข็งให้เป็นที่เชื่อมั่นของสมาชิกตามอุดมการณ์ของสหกรณ์ ตลอดจนเป็นการสนองนโยบายของรัฐบาล และปฏิบัติตามระเบียบกระทรวงศึกษาธิการ ว่าด้วย การหักเงินเดือน เงินบำเหน็จบำนาญข้าราชการเพื่อชำระหนี้เงินกู้ให้แก่สวัสดิการภายในส่วนราชการและสหกรณ์ พ.ศ.2551 นั้น

ตามแผนงานการดำเนินการของโครงการรวมหนี้ปันสุข ครั้งที่ 1 กลุ่มเป้าหมายที่สหกรณ์ต้องการแก้ไขปัญหาหนี้สิน คือ สมาชิกที่มีเงินได้รายเดือนคงเหลือไม่ถึง 30% ที่เป็นข้าราชการบำนาญและราชการประจำ โดยเป็นการแก้ปัญหาหนี้ภายในสหกรณ์ให้แก่สมาชิก และเมื่อสมาชิกดังกล่าวได้ดำเนินการตามโครงการเรียบร้อยแล้วมีสิทธิ์กู้เงินสวัสดิการพิเศษโครงการรวมหนี้ปันสุข เพื่อสำหรับใช้จ่ายตามความจำเป็นในการดำรงชีพและพัฒนาคุณภาพชีวิตให้ดีขึ้น

โดยสมาชิกที่ดำเนินการตามโครงการรวมหนี้ปันสุข ครั้งที่ 1 ประจำเดือน กรกฎาคม – ตุลาคม 2567 มีจำนวน 491 ราย และสามารถกู้เงินกู้สวัสดิการพิเศษโครงการรวมหนี้ปันสุขได้ตามหลักเกณฑ์ของโครงการฯ คือ เมื่อกู้แล้วต้องมีเงินได้รายเดือนคงเหลือไม่น้อยกว่า 30% และชำระหนี้หมดภายในอายุ 75 ปี ซึ่งมีจำนวน 318 ราย เป็นวงเงินทั้งสิ้นประมาณ 85,000,000.00 บาท

ทั้งนี้ การกำหนดงวดชำระหนี้สมาชิกผู้กู้ตามระเบียบ ว่าด้วยการให้กู้สวัสดิการพิเศษโครงการรวมหนี้ปันสุข ตามคำแนะนำกรมส่งเสริมสหกรณ์ เกี่ยวกับการกำหนดงวดชำระหนี้เงินกู้สหกรณ์ออมทรัพย์และเครดิตยูเนียน ตามหนังสือ ที่ สก 0010/964 ลงวันที่ 2 สิงหาคม 2567 กำหนดให้ส่งชำระไม่เกิน 120 งวด และในกรณีใช้บุคคลค้ำประกันร่วมกับหลักทรัพย์ หรือหลักทรัพย์เป็นประกันอย่างเดียวสามารถขยายงวดชำระหนี้เพิ่มเป็นสองเท่า คือไม่เกิน 240 งวด

สำหรับหลักเกณฑ์การส่งชำระหนี้เงินกู้สวัสดิการพิเศษโครงการรวมหนี้ปันสุข เพื่อป้องกันมิให้ผู้กู้มีภาระหนี้เกินหลักประกัน (การทำประกันชีวิต) สหกรณ์จึงกำหนดให้ผู้กู้ตามระเบียบนี้ส่งชำระไม่เกินอายุครบ 75 ปี และ/หรือมีเงินสวัสดิการเพียงพอต่อการชำระหนี้เมื่ออายุครบ 85 ปี

การให้กู้เงินกู้สวัสดิการพิเศษโครงการรวมหนี้ปันสุข เพื่อมิให้เกิดปัญหาการชำระหนี้หลังจากที่สมาชิกได้รวมหนี้ปันสุขแล้ว การให้กู้ควรคำนึงความสามารถในการชำระหนี้ของผู้กู้ เพื่อมิให้เกิดปัญหาเงินเดือนคงเหลือไม่เป็นไปตามระเบียบ

ประจำเดือน มกราคม พ.ศ 2568 มีสมาชิกที่มีความประสงค์ขอกู้เงินสวัสดิการพิเศษโครงการรวมหนี้ปันสุข นำเสนอที่ประชุมคณะกรรมการเงินกู้เพื่อพิจารณามีจำนวนทั้งสิ้น 4 ราย โดยเป็นกรณีที่มีเงินได้รายเดือนคงเหลือหลังจากกู้แล้วไม่น้อยกว่า 30% ดังรายละเอียด

ที่	ชื่อ - นามสกุล	หนี้ปันสุข (รป. 50)		ขอกู้	สร. (51) หนี้คงเหลือ	หมายเหตุ
		ยอดกู้	หนี้คงเหลือ			
1	นางจำเรียง สุทธิวานิช อายุ 69 ปี	3,650,000.00 ส่งชำระ 4-310	3,626,685.19	100,000.00	0.00	31.38 %
2	นายวิชาติ สุขเกษม อายุ 65 ปี 8 เดือน	1,375,000.00 ส่งชำระ 5-358	1,366,670.34	15,000.00	0.00	31.98 %
3	นางเจริญ บุญเล็ก อายุ 63 ปี 1 เดือน	4,145,000.00 ส่งชำระ 4-263	4,109,860.86	170,000.00	0.00	31.05 %
4	นายสนอง นาคสกุล อายุ 65 ปี 5 เดือน	4,690,000.00 ส่งชำระ 4-360	4,636,089.34	20,000.00	0.00	30.81 %

เสนอที่ประชุม เพื่อโปรดพิจารณา

มติที่ประชุม อนุมัติ

4.22.7.2 เรื่อง พิจารณาจ่ายเงินกู้สวัสดิการพิเศษโครงการรวมหนี้ปันสุข (กรณีเงินเหลือไม่ถึง 30 %)

ประจำเดือน มกราคม พ.ศ 2568 มีสมาชิกที่มีความประสงค์ขอกู้เงินสวัสดิการพิเศษโครงการรวมหนี้ปันสุข (กรณีเงินเหลือไม่ถึง 30 %) จำนวน 1 ราย ดังรายละเอียด

ที่	ชื่อ - นามสกุล	หนี้ปันสุข (รป. 50)		ขอกู้	หมายเหตุ
		ยอดกู้	หนี้คงเหลือ		
1	นางปราชญ์ธิดา อินทร์รักษ์ อายุ 52 ปี 8 เดือน	4,695,000.00 ส่งชำระ 4-360	4,681,160.58	13,000.00 สิทธิ์กู้ 0.00	12.90 %

ข้อมูลเพิ่มเติม

1. หลักเกณฑ์การกู้ตามโครงการ 2.2 สมาชิกที่มีเงินคงเหลือไม่ถึง 30 % กู้ได้เท่ากับจำนวนต้นเงินที่ส่งชำระคืนแล้วของโครงการรวมหนี้ปันสุข และต้องยินยอมให้สหกรณ์หักเงินจากบัญชีธนาคารกรุงไทย จำกัด เท่านั้น (ยื่นคำขอกู้ได้เมื่อชำระเงินหนี้โครงการรวมหนี้ปันสุขมาแล้วไม่น้อยกว่า 3 งวด)

เสนอที่ประชุม เพื่อโปรดพิจารณา

มติที่ประชุม อนุมัติ

ระเบียบวาระที่ 5 เรื่อง อื่นๆ

5.1 เรื่อง ตรวจการสหกรณ์

นายพงษ์พัฒน์ นาโพนงาม ผู้อำนวยการกลุ่มส่งเสริมและพัฒนาธุรกิจสหกรณ์ ได้แสดงความคิดเห็นและข้อเสนอแนะ เรื่อง กำหนดการเข้าตรวจการสหกรณ์ ในวันศุกร์ที่ 7 กุมภาพันธ์ 2568 ขอความอนุเคราะห์สหกรณ์ช่วยจัดเตรียมเอกสาร ข้อมูลที่เกี่ยวข้องในการเข้าตรวจ รายละเอียดตามหนังสือที่จะจัดส่งให้ในวันจันทร์ ที่ 27 มกราคม 2568

เสนอที่ประชุม เพื่อโปรดทราบ

ที่ประชุม รับทราบ

5.2 เรื่อง รายงานวาระการดำรงตำแหน่งคณะกรรมการดำเนินการสหกรณ์

นายพงษ์พัฒน์ นาโพนงาม ผู้อำนวยการกลุ่มส่งเสริมและพัฒนาธุรกิจสหกรณ์ ได้แสดงความคิดเห็นและข้อเสนอแนะ เรื่อง ให้สหกรณ์จัดทำรายงานวาระการดำรงตำแหน่งคณะกรรมการดำเนินการสหกรณ์ ชุดปัจจุบันส่งให้สำนักงานสหกรณ์จังหวัดสระแก้วรับทราบด้วย

เสนอที่ประชุม เพื่อโปรดทราบ

ที่ประชุม รับทราบ

5.3 เรื่อง ทบทวนระเบียบว่าด้วยการให้เงินกู้กับสมาชิก

นายพงษ์พัฒน์ นาโพนงาม ผู้อำนวยการกลุ่มส่งเสริมและพัฒนาธุรกิจสหกรณ์ ได้แสดงความคิดเห็นและข้อเสนอแนะ เรื่อง ให้สหกรณ์ทบทวนระเบียบว่าด้วยการให้เงินกู้กับสมาชิกที่เป็นลูกจ้าง ตามภารกิจหรือพนักงานราชการ หรือสมาชิกที่ใกล้ชิดเครือญาติราชการ ว่ามีเวลาเหลือเท่าไรให้อนุมัติวงเงินกู้เท่าที่เวลาที่เหลือ เพื่อเป็นการลดความเสี่ยงในการส่งชำระหนี้ของสมาชิกรายนั้น ๆ

เสนอที่ประชุม เพื่อโปรดทราบ

ที่ประชุม รับทราบ

5.4 เรื่อง การใกล้เคียงก่อนฟ้อง

นายพงษ์พัฒน์ นาโพนงาม ผู้อำนวยการกลุ่มส่งเสริมและพัฒนาธุรกิจสหกรณ์ ได้แสดงความคิดเห็นและข้อเสนอแนะ เรื่อง ในการติดตามหนี้ค้างชำระของสมาชิก ให้ลองใช้วิธีการทำสัญญาประนีประนอมยอมความ ใกล้เคียงก่อนฟ้อง จะได้ประหยัดค่าใช้จ่ายในการฟ้องร้องดำเนินคดี และจะได้เป็นการติดตามเร่งรัดหนี้ได้เร็วขึ้นอีกช่องทางหนึ่ง

เสนอที่ประชุม เพื่อโปรดทราบ

ที่ประชุม รับทราบ

5.5 เรื่อง ระเบียบว่าด้วยการจ่ายเงินทุนสวัสดิการเพื่อความมั่นคงแก่สมาชิกและสหกรณ์ พ.ศ. 2556

นายพงษ์พัฒน์ นาโพนงาม ผู้อำนวยการกลุ่มส่งเสริมและพัฒนาธุรกิจสหกรณ์ ได้แสดงความคิดเห็นและข้อเสนอแนะ เรื่อง สำนักงานสหกรณ์จังหวัดสระแก้ว ยังคงยืนยันว่าระเบียบว่าด้วยการจ่ายเงินทุนสวัสดิการเพื่อความมั่นคงแก่สมาชิกและสหกรณ์ พ.ศ. 2556 ต้องไม่เข้าข่ายการทำประกันชีวิตหรือประกันวินาศภัย เนื่องจากได้รายงานให้สหกรณ์จังหวัดทราบและรายงานกรมส่งเสริมสหกรณ์แล้วว่าสหกรณ์ไม่มีการดำเนินการที่เข้าข่ายดังกล่าวแต่อย่างใด หากมีลักษณะที่เข้าข่ายคณะกรรมการดำเนินการจะต้องมีส่วนรับผิดชอบในระเบียบดังกล่าวด้วย

เสนอที่ประชุม เพื่อโปรดทราบ
ที่ประชุม รับทราบ

5.6 เรื่อง เจ้าหน้าที่สหกรณ์ควรดำเนินการชำระหนี้แทนสมาชิก

นายพงษ์พัฒน์ นาโพนงาม ผู้อำนวยการกลุ่มส่งเสริมและพัฒนาธุรกิจสหกรณ์ ได้แสดงความคิดเห็นและข้อเสนอแนะ เรื่อง หากวัตถุประสงค์ในการกู้เงินของสมาชิกเพื่อนำไปชำระหนี้บัตรเครดิตหรือสินเชื่อส่วนบุคคลหรือสถาบันการเงินต่าง ๆ ควรให้เจ้าหน้าที่สหกรณ์เป็นผู้นำเงินกู้ไปชำระหนี้แทนสมาชิก เพื่อป้องกันการแอบอ้างจากสมาชิกรับเงินไปใช้ผิดวัตถุประสงค์

เสนอที่ประชุม เพื่อโปรดทราบ
ที่ประชุม รับทราบ

เลิกประชุม เวลา 17.30 น.



(ลงชื่อ) รังสรรค์ สุวรรณภักดี ผู้จัดบันทึกการประชุม
(นายรังสรรค์ สุวรรณภักดี)
กรรมการและเลขานุการ

(ลงชื่อ) สมพร พิลาสันต์ ผู้ตรวจบันทึกการประชุม
(นายสมพร พิลาสันต์)
ประธานกรรมการ

ภาคผนวก

ประชุมผู้ตรวจสอบกิจการ
สหกรณ์ออมทรัพย์ครูสระแก้ว จำกัด
ครั้งที่ 1 / 2568
วันที่ 13 มกราคม พ.ศ. 2568
ณ ห้องประชุมสำนักงานสหกรณ์ออมทรัพย์ครูสระแก้ว จำกัด

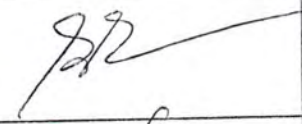
เริ่มประชุม เวลา 10.00 น.
กรรมการ มาประชุม คน

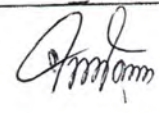
ที่	ชื่อ - สกุล	ตำแหน่ง	ลายมือชื่อ
1	นายวุฒิศักดิ์ พรหมคช	ประธานผู้ตรวจสอบกิจการ	
2	นางรัชนีวรรณ จรรยาดี	ผู้ตรวจสอบกิจการ	
3	นางสาวจันทิ บุญตา	เลขานุการผู้ตรวจสอบกิจการ	

ผู้เข้าร่วมประชุม.....คน

ที่	ชื่อ - สกุล	ตำแหน่ง	ลายมือชื่อ



รายงานการตรวจสอบกิจการสหกรณ์ออมทรัพย์ครูสระแก้ว จำกัด ประจำเดือน มกราคม 2568

เรียน คณะกรรมการดำเนินการสหกรณ์ออมทรัพย์ครูสระแก้ว จำกัด

ข้าพเจ้าและคณะได้ตรวจสอบกิจการสหกรณ์ออมทรัพย์ครูสระแก้ว จำกัด ครั้งที่ 1/2568
ณ วันที่ 13 มกราคม 2568 เวลา 10.00 น. จึงขอรายงานผลการตรวจสอบกิจการสหกรณ์ออมทรัพย์ครู
สระแก้ว จำกัด พอสังเขป ดังนี้

1. วัตถุประสงค์การตรวจสอบ

- 1.1 เพื่อตรวจสอบเอกสาร หลักฐานบัญชี ทะเบียน และการเงิน ให้ทราบข้อเท็จจริงของสหกรณ์ฯ
ที่เป็นอยู่
- 1.2 เพื่อตรวจสอบการปฏิบัติงานเกี่ยวกับการบัญชีและการเงินของสหกรณ์
- 1.3 เพื่อตรวจสอบการดำเนินงานของคณะกรรมการตามแนวทาง แผนงานข้อบังคับ และระเบียบ
ต่างๆของสหกรณ์

2. ขอบเขตของการตรวจสอบ

- 2.1 ด้านการบริหารทั่วไป ตรวจสอบประสิทธิภาพการให้บริการ ด้านการบริหารงานบุคคล
ด้านเทคโนโลยี ด้านพัสดุ และงานสารบรรณ
- 2.2 ด้านการเงิน ตรวจสอบรายได้ รายจ่าย การบริหารการเงิน และฐานะทางการเงินของสหกรณ์
- 2.3 ด้านการให้สินเชื่อ ตรวจสอบเอกสาร หลักฐาน ด้านความครบถ้วน ถูกต้องของหลักประกัน
- 2.4 ด้านบริการเงินฝาก ตรวจสอบความถูกต้องของการบันทึกบัญชีเงินฝาก ความถูกต้อง
เหมาะสมของผลตอบแทนสมาชิก การให้บริการเงินฝากแก่สมาชิก
- 2.5 ด้านหนี้สิน ตรวจสอบรูปแบบรายงานหนี้ค้างชำระ การติดตามเร่งรัดหนี้สิน การบริหารหนี้
การฟ้องร้องและการประนีประนอมยอมความ

3. วิธีการตรวจสอบ

- 3.1 การตรวจสอบแบบเป็นทางการ คือ การเข้าตรวจสอบการดำเนินงานของสหกรณ์ตาม
แผนการตรวจสอบประจำเดือน ได้แก่
 - 3.1.1 การตรวจสอบการปฏิบัติงานของสหกรณ์ โดยการตรวจเอกสาร หลักฐานสมุดทะเบียน
บัญชี รายงาน ใบสำคัญต่างๆ และเอกสารทางการเงิน
 - 3.1.2 การติดตามผลการบริหารงานของคณะกรรมการดำเนินการ
- 3.2 การตรวจสอบแบบไม่เป็นทางการ โดยการสังเกตพฤติกรรมกรให้บริการในด้านต่างๆ
การรับข้อมูล ข้อเสนอแนะจากสมาชิกสหกรณ์ เพื่อประโยชน์การพัฒนากิจการของสหกรณ์

4. ผลการตรวจสอบในแต่ละด้าน ดังนี้

4.1 ตรวจสอบรายงานด้านกลยุทธ์

-

4.2 ตรวจสอบรายงานด้านสินเชื่อ / เครดิต

จากการประชุมอนุกรรมการจัดเก็บสัญญาการกู้เงิน เมื่อวันที่ 20 มกราคม 2568 พบว่า

4.2.1 ตรวจสอบหนังสือสัญญาเงินกู้สามัญที่ชำระเสร็จสิ้นแล้ว ประจำเดือน ธันวาคม 2567

(1-31 ธันวาคม 2567) จำนวน 212 สัญญา

ผลการตรวจ ถูกต้อง เรียบร้อย ครบถ้วน

4.2.2 ตรวจสอบหนังสือสัญญาเงินกู้สามัญ ประจำเดือน ธันวาคม 2567

(1-31 ธันวาคม 2567)

- สัญญาเงินกู้สามัญ

จำนวน 226 สัญญา

ผลการตรวจ ถูกต้อง เรียบร้อย

4.2.3 ตรวจสอบหนังสือสัญญาเงินกู้วิสาหกิจ ประจำเดือน ธันวาคม 2567

(1-31 ธันวาคม 2567)

- สัญญาเงินกู้วิสาหกิจ

จำนวน 58 สัญญา

ผลการตรวจ ไม่เรียบร้อย จำนวน 1 สัญญา

- คู่สมรสผู้ค้าประกันเซ็นเป็นพยานในหนังสือค้ำประกันของตนเอง

จำนวน 1 ฉบับ

4.2.4 ตรวจสอบหนังสือสัญญาขอกู้เงินสวัสดิการพิเศษโครงการรวมหนี้ปันสุขที่จ่ายในเดือน

ธันวาคม 2567

- สัญญาเงินกู้สวัสดิการพิเศษโครงการรวมหนี้ปันสุข

จำนวน 2 สัญญา

ผลการตรวจ ถูกต้อง เรียบร้อย

4.3 ตรวจสอบรายงานด้านการลงทุน / การตลาด

-

4.4 ตรวจสอบรายงานด้านสภาพคล่อง

-

4.5 ตรวจสอบรายงานด้านการปฏิบัติการ

-

4.6 ตรวจสอบรายงานด้านเงินรับฝาก / การเงิน

- ตรวจสอบเอกสารการรับ - จ่าย และเอกสารการโอนเงิน มีเอกสารประกอบรายการถูกต้อง ครบถ้วน

- ตรวจสอบระบบการจัดทำบัญชี มีการบันทึกบัญชีเป็นปัจจุบัน เรียบร้อย และถูกต้อง

- ตรวจสอบเงินสดคงเหลือประจำวันถูกต้อง

- ตรวจสอบทะเบียนทุนเรือนหุ้น ณ วันที่ 31 ธันวาคม 2567

จำนวน 4,597,989,600.00 บาท

4.7 ตรวจสอบรายงานด้านชื่อเสียง

-

4.8 ตรวจสอบรายงานด้านสภาพแวดล้อมอื่นๆ

-

5. ข้อสังเกตที่ตรวจพบและข้อเสนอแนะที่สหกรณ์ควรแก้ไข

กิจกรรม/โครงการ/การดำเนินการที่เกี่ยวข้อง

-

ปัจจัยเสี่ยง

-

ปัญหา/แนวทางแก้ไข

-

6. เรื่องอื่นๆ

-

ลงชื่อ **วุฒิศักดิ์ พรหมคช** ประธานผู้ตรวจสอบกิจการ
(นายวุฒิศักดิ์ พรหมคช)

ลงชื่อ **รัชนีวรรณ จรรยาดี** กรรมการผู้ตรวจสอบกิจการ
(นางรัชนีวรรณ จรรยาดี)

ลงชื่อ **จันทิ บุญตา** เลขานุการผู้ตรวจสอบกิจการ
(นางสาวจันทิ บุญตา)



รายงานการประชุมผู้ตรวจสอบกิจการสหกรณ์ออมทรัพย์ครูสระแก้ว จำกัด
 ประจำปีบัญชี 2568
 ครั้งที่ 1/2568
 วันที่ 13 มกราคม พ.ศ. 2568
 ณ ห้องประชุมสำนักงานสหกรณ์ออมทรัพย์ครูสระแก้ว จำกัด

เริ่มประชุม เวลา 10.00 น.

ระเบียบวาระที่ 1 เรื่อง ประธานแจ้งให้ที่ประชุมทราบ

- ไม่มี -

เสนอที่ประชุม เพื่อโปรดทราบ

ที่ประชุม รับทราบ

ระเบียบวาระที่ 2 เรื่อง รับรองรายงานการประชุมครั้งที่แล้ว

เสนอที่ประชุม เพื่อรับรองรายงานการประชุม ครั้งที่ 12/2568 เมื่อวันที่ 9 ธันวาคม 2567

ที่ประชุม - รับรอง -

ระเบียบวาระที่ 3 เรื่อง เสนอเพื่อทราบ

3.1 สรุปจำนวนสมาชิกประชุมใหญ่สามัญ ประจำปีบัญชี 2567 เมื่อวันที่ 21 ธันวาคม 2567

ที่	อำเภอ	จำนวนสมาชิก (คน)	จำนวนเงิน (บาท)	จำนวนสมาชิก		จำนวนเงินคืน (บาท)
				มาประชุม	ไม่มาประชุม	
1.	เมืองสระแก้ว	1836	5,508,000.-	1722	114	342,000.-
2.	เขาฉกรรจ์	514	1,542,000.-	470	44	132,000.-
3.	คลองหาด	373	1,119,000.-	351	22	66,000.-
4.	วังน้ำเย็น	725	2,175,000.-	669	56	168,000.-
5.	วังสมบูรณ์	353	1,059,000.-	336	17	51,000.-
6.	วัฒนานคร	1047	3,141,000.-	992	55	165,000.-
7.	อรัญประเทศ	1379	4,137,000.-	1313	66	198,000.-
8.	ตาพระยา	665	1,995,000.-	618	47	141,000.-
9.	โคกสูง	283	849,000.-	270	13	39,000.-
	รวม	7175	21,525,000.-	6741	434	1,302,000.-

เสนอที่ประชุม เพื่อโปรดทราบ
 ที่ประชุม รับทราบ และตรวจสอบแล้วถูกต้อง

ระเบียบวาระที่ 4 เรื่อง เสนอเพื่อพิจารณา

4.1 การพิจารณากำหนดปฏิทินการประชุมผู้ตรวจสอบกิจการ สหกรณ์ออมทรัพย์ครูสระแก้ว จำกัด ประจำปีบัญชี 2568

มติที่ประชุม รับทราบ และได้พิจารณาดำเนินการกำหนดปฏิทินการประชุมผู้ตรวจสอบกิจการ สหกรณ์ออมทรัพย์ครูสระแก้ว จำกัด ประจำปีบัญชี 2568 โดยมีรายละเอียด ดังนี้

ครั้งที่ 1	เดือน มกราคม 2568	วันที่ 13 มกราคม 2568
ครั้งที่ 2	เดือน กุมภาพันธ์ 2568	วันที่ 10 กุมภาพันธ์ 2568
ครั้งที่ 3	เดือน มีนาคม 2568	วันที่ 10 มีนาคม 2568
ครั้งที่ 4	เดือน เมษายน 2568	วันที่ 10 เมษายน 2568
ครั้งที่ 5	เดือน พฤษภาคม 2568	วันที่ 13 พฤษภาคม 2568
ครั้งที่ 6	เดือน มิถุนายน 2568	วันที่ 10 มิถุนายน 2568
ครั้งที่ 7	เดือน กรกฎาคม 2568	วันที่ 8 กรกฎาคม 2568
ครั้งที่ 8	เดือน สิงหาคม 2568	วันที่ 8 สิงหาคม 2568
ครั้งที่ 9	เดือน กันยายน 2568	วันที่ 9 กันยายน 2568
ครั้งที่ 10	เดือน ตุลาคม 2568	วันที่ 8 ตุลาคม 2568
ครั้งที่ 11	เดือน พฤศจิกายน 2568	วันที่ 7 พฤศจิกายน 2568
ครั้งที่ 12	เดือน ธันวาคม 2568	วันที่ 9 ธันวาคม 2568

เสนอที่ประชุม เพื่อโปรดพิจารณา
 ที่ประชุม เห็นชอบ

ระเบียบวาระที่ 5 เรื่อง อื่นๆ (ถ้ามี)

5.1 ตรวจสอบคำขอกู้เงินและหนังสือขอกู้เงินเพื่อเหตุฉุกเฉินปกติ ประจำเดือน ธันวาคม 2567 จำนวน 59 ฉบับ

ผลปรากฏว่า ไม่เรียบร้อย จำนวน 2 ฉบับ ดังนี้

- ผู้ขอกู้เขียนระบุจำนวนเงินขอกู้ไม่ถูกต้อง เขียนระบุไว้ 600,000 บาท (-หกแสนบาทถ้วน-) ที่ถูกต้อง ต้องเป็น 50,000 บาท (-ห้าหมื่นบาทถ้วน-) จำนวน 1 ราย
- บัตรประชาชนของผู้ขอกู้ หาย จำนวน 1 ราย

5.2 ตรวจสอบสัญญาเงินกู้สามัญที่จ่ายเงิน ในวันที่ 10 มกราคม 2568 จำนวน 19 สัญญา
 ผลปรากฏว่า ถูกต้อง เรียบร้อยดี

5.3 การตรวจเพิ่มเอกสารรายงานทุกบัญชี ผลปรากฏว่า ถูกต้อง เรียบร้อย

เสนอที่ประชุม เพื่อโปรดทราบ

มติที่ประชุม รับทราบ

เลิกประชุม เวลา 16.30 น.

ลงชื่อ



ผู้จัดบันทึกการประชุม

(นางสาวจันท์ บุญตา)

เลขานุการผู้ตรวจสอบกิจการ

ลงชื่อ

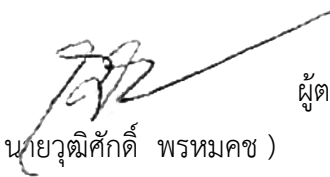

ผู้ตรวจบันทึกการประชุม

(นายวุฒิศักดิ์ พรหมช)

ประธานผู้ตรวจสอบกิจการ

กลับสู่ระเบียบวาระที่ 3.1

เอกสารแนบท้ายระเบียบวาระที่ 3.2.2

มาตรการ

มาตรการที่ 1. กรณีสมาชิกผู้กู้ยังปฏิบัติงานอยู่ในจังหวัดสระแก้ว

(1) เมื่อปรากฏว่าผู้กู้ค้างชำระงวดแรก

- ให้ออกหนังสือทวงถามหนี้ค้างจากสมาชิกผู้กู้แจ้งผู้ค้าประกัน และแจ้งผู้บังคับบัญชาเบื้องต้นทราบ โดยกำหนดให้ผู้กู้ชำระเงินภายใน 7 วัน นับแต่วันที่ได้รับหนังสือ
- หากไม่ได้รับชำระหนี้ค้างก่อนวันที่สหกรณ์ออกขอดส่งเก็บ ประมาณวันที่ 15 ของเดือน ให้ฝ่ายติดตามหนี้เรียกเก็บหนี้ค้างประจำงวดไปยังผู้ค้าประกัน จากต้นสังกัด โดยวิธีเฉลี่ยคนละเท่า ๆ กัน

- ออกหนังสือแจ้งผู้ค้าประกันให้ทราบว่าถูกหักคนละเท่าไร

(2) เมื่อไม่ได้รับการชำระจากการทวงถามครั้งที่ 1

- ให้ออกหนังสือทวงถามครั้งที่ 2 โดยแจ้งรายละเอียดให้สมาชิกทราบถึงผลของการผิดนัดเงินงวดชำระหนี้ตามข้อบังคับ , ระเบียบของสหกรณ์
- สำเนาหนังสือฉบับที่สองแจ้งผู้บังคับบัญชาขึ้นไปทราบ

(3) เมื่อปรากฏว่าสมาชิกผิดข้อบังคับ ข้อ 42 (2) ขาดส่งค่าหุ้นรายเดือนถึงสามงวด ติดต่อกันหรือขาดส่งรวมถึงหกงวดทั้งนี้ โดยมีได้รับอนุญาตจากคณะกรรมการดำเนินการ

- ข้อ 42 (5) ค้างส่งเงินงวดชำระหนี้ไม่ว่า ต้นเงินหรือดอกเบี้ยติดต่อกันเป็นเวลาถึงสองงวดหรือผิดนัดการส่งเงินงวดชำระหนี้ดังว่านั้นถึงสามคราวสำหรับเงินกู้รายหนึ่ง ๆ
- ให้ดำเนินการตามข้อบังคับของสหกรณ์ คือเสนอให้ออกจากการเป็นสมาชิก (ปลด)

มาตรการที่ 2. กรณีสมาชิกโอน , ย้าย

- ให้ดำเนินการตามขั้นตอนของมาตรการที่ 1 โดยอนุโลม
- พร้อมทั้งติดต่อประสานงานไปยังต้นสังกัดของสมาชิกที่โอน , ย้ายตามกรณี

มาตรการที่ 3. กรณีสมาชิกลาออกราชการหรืองานประจำ

- ให้ดำเนินการตามขั้นตอนของมาตรการที่ 1 โดยอนุโลม
- ในช่วงเวลาที่สมาชิกไม่ได้รับเงินบำเหน็จ หรือเงินอื่นใด แนะนำให้สมาชิกขอผ่อนเวลาการส่งเงินงวดชำระหนี้ตามข้อบังคับ

มาตรการที่ 4. กรณีให้ออกจากการเป็นสมาชิก (ปลด)

- เมื่อสมาชิกผิดข้อบังคับ ข้อ 42 ให้ดำเนินการโดย
- เชิญผู้กู้และผู้ค้าประกันเจรจา กำหนดวิธีการชำระหนี้

มาตรการที่ 5. กรณีสมาชิกตาย

ให้ปฏิบัติตามข้อบังคับ

- โดยออกหนังสือเรียกหนี้คืนทั้งจำนวนจากทายาท
- ติดต่อทายาทและผู้ค้าประกันมาทำบันทึกรับสภาพหนี้ต่อสหกรณ์
- แจ้งผู้ค้าประกัน

มาตรการที่ 6. กรณีการดำเนินคดีเพื่อเรียกหนี้คืน

เมื่อดำเนินการตามกรณีที่ 1 แล้ว ถ้าผู้กู้และผู้ค้าประกันไม่ชำระหนี้

ให้ดำเนินคดีเพื่อเรียกหนี้คืนโดย

- แจ้งทนายความ ออกหนังสือทวงหนี้ (โนติส)
- สรุปรายการหนี้ให้ทนายความ
- ผู้จัดการ ผู้รับมอบอำนาจจากคณะกรรมการดำเนินการ เข้าแถลงศาลตามหมายนัด
- ศาลพิพากษา

มาตรการที่ 7. กรณีลูกหนี้พิพากษา

เมื่อสหกรณ์ดำเนินคดีเพื่อเรียกหนี้คืนแล้ว ศาลจะออกคำสั่งเป็น 2 ประเภท คือ

1. ลูกหนี้พิพากษาโดยทำสัญญาประนีประนอมยอมความ
2. ลูกหนี้พิพากษาให้ชำระหนี้ทั้งจำนวน

คำอธิบาย

การที่ศาลพิพากษาให้มีลูกหนี้ 2 ประเภท นั้นศาลจะพิจารณาจากลูกหนี้ซึ่งประกอบไปด้วยผู้กู้ และผู้ค้าประกัน คือถ้าหากว่าลูกหนี้มีพฤติกรรมที่เชื่อได้ว่าสามารถส่งชำระหนี้ได้ เช่น ลูกหนี้มาตามนัดของหมายศาลมีเงินได้พอแก่การชำระหนี้ , ลูกหนี้ยังรับราชการ ศาลจะพิพากษาโดยตกลง ทำสัญญาประนีประนอมยอมความ โดยกำหนดให้ชำระภายใน 36 เดือน (คณะกรรมการดำเนินการมีมติให้ผู้จัดการมีอำนาจในการทำสัญญาประนีประนอมยอมความในชั้นศาลได้ไม่เกิน 36 งวด) ส่วนดอกเบี้ยศาลมักจะสั่งให้ลูกหนี้ชำระตามอัตราดอกเบี้ยปัจจุบันของสหกรณ์ลูกหนี้ไม่มาตามนัดของหมายศาลถึง 2 ครั้ง หรือมีความยุ่งยากในการพิจารณาศาลจะพิพากษาโดยพิพากษาให้ชำระหนี้ทั้งจำนวน

การดำเนินการ

ลูกหนี้พิพากษาโดยทำสัญญาประนีประนอมยอมความ หากค้างชำระติดต่อกัน 2 เดือน ให้นำเสนอคณะกรรมการดำเนินการพิจารณาบังคับคดี (มติคณะอนุกรรมการติดตามหนี้ชุดที่ 4 ประจำปี 2545) ลูกหนี้พิพากษาให้ชำระหนี้ทั้งจำนวน หากว่าไม่ชำระติดต่อกันตามเวลาอันสมควรให้นำเสนอคณะกรรมการดำเนินการพิจารณาเป็นราย ๆ

มาตรการที่ 8. กรณีบังคับคดี

เมื่อดำเนินการตามมาตรการที่ 7 แล้วไม่มีการชำระ สหกรณ์จะเสนอบังคับคดี

โดยมีขั้นตอนและวิธีการดังนี้

ขั้นตอน

- แต่งตั้งเจ้าพนักงานบังคับคดี
- ออกหมายบังคับคดี
- เขียนคำแถลงการอาช้ด
- สำนักงานบังคับคดีออกหนังสืออาช้ดไปยังสหกรณ์ต่าง ๆ

วิธีการ

ขั้นแรกต้องไปขอคูสำนวนคดีแต่ละคดีที่ศาลจังหวัดแต่ละจังหวัดเพื่อตรวจสอบดูว่าแต่ละสำนวน นั้นดำเนินการถึงขั้นไหน กรณีอาช้ดเงินค่าหุ้น เงินปันผล และเงินอื่นใดนั้น ต้องดำเนินการดังกล่าวตาม ขั้นตอน แต่จากการดำเนินการที่ผ่านมาเมื่อสหกรณ์ดำเนินการเองมักเกิดความล่าช้าเนื่องจากไม่มีประสิทธิภาพ ดังนั้นจึงยังต้องมอบหมายความดำเนินการแทน เพราะความชัดเจนและรวดเร็วกว่า และจะมีค่าใช้จ่ายคดีละ 1,500 บาท ในระหว่างการดำเนินการสหกรณ์จะสืบททรัพย์ควบคู่ไปด้วย

ประโยชน์ที่คาดว่าจะได้รับ

ประโยชน์ที่คาดว่าจะได้รับจากการดำเนินงานกำกับติดตามหนี้ที่กำหนดในครั้งนี่คือ

1. ได้รับการชำระเงินมากขึ้น ทั้งนี้เนื่องจากการออกทวงหนี้เชิงรุก ทำให้ลูกหนีพิพากษาและ สมาชิก ที่ค้างชำระมีการชำระเงินมากขึ้น
2. สมาชิกได้รับการบริการ เมื่อมีการรับชำระเงินจากลูกหนีพิพากษาและสมาชิกที่ค้างชำระ สหกรณ์จะนำเงินที่ได้รับชำระมาบริการให้กับสมาชิกได้มากขึ้น
3. ได้รับความเชื่อถือและยอมรับจากสถาบันอื่น เมื่อปรากฏในงบการเงินของสหกรณ์ว่ามีการชำระเงิน จากลูกหนีพิพากษาและสมาชิกที่ค้างชำระ อย่างต่อเนื่อง ทำให้ได้รับความเชื่อถือจากสถาบันการเงิน ที่สหกรณ์ขอรับบริการสินเชื่อ สหกรณ์จังหวัด สำนักงานตรวจบัญชีสหกรณ์ ผู้สอบบัญชีภาคเอกชน และ สหกรณ์ใกล้เคียง

ขอแนะนำการทวงถามหนี้ของสหกรณ์ตามพระราชบัญญัติการทวงถามหนี้ พ.ศ. 2558

การมอบอำนาจ

1. สหกรณ์ต้องมีมติคณะกรรมการดำเนินการเห็นชอบมอบอำนาจให้ กรรมการคนใดคนหนึ่งหรือหลายคน หรือผู้จัดการสหกรณ์ เป็นผู้รับมอบอำนาจในการทวงถามหนี้ กับลูกหนีและผู้ค้ำประกัน
2. ผู้รับมอบอำนาจ ตามข้อ 1 สามารถทำหนังสือมอบอำนาจช่วงให้กับบุคคลอื่นทวงถามหนี้แทนได้

การจดทะเบียน

สหกรณ์ไม่ต้องไปยื่นจดทะเบียนการประกอบธุรกิจการทวงหนี้ต่อนายทะเบียน ตาม พ.ร.บ. การทวงถามหนี้ พ.ศ. 2558 เพราะสหกรณ์เป็นเจ้าของหนี้ซึ่งเป็นผู้ให้สินเชื่อตาม มาตรา 3 แต่ไม่ได้ประกอบธุรกิจทวงถามหนี้ตาม มาตรา 5

การทวงถามหนี้

แม้ว่าสหกรณ์จะไม่ต้องจดทะเบียนการประกอบธุรกิจตาม พ.ร.บ. การทวงถามหนี้ พ.ศ. 2558 แต่สหกรณ์ หรือผู้รับมอบอำนาจ หรือผู้รับมอบอำนาจช่วงก็มีหน้าที่จะต้องปฏิบัติตามเกี่ยวกับการทวงถามหนี้ ซึ่งลูกหนี้ตามกฎหมายนี้ให้รวมถึงผู้ค้ำประกันด้วย ซึ่งสหกรณ์จะต้องปฏิบัติตามลูกหนี้และผู้ค้ำประกัน ดังนี้

1. ห้ามสหกรณ์ทวงถามหนี้ติดต่อกับบุคคลอื่นซึ่งมิใช่ลูกหนี้ เว้นแต่บุคคลซึ่งลูกหนี้ได้ระบุไว้ให้ทวงถามหนี้ได้ ดังนั้น ในสัญญากู้ สหกรณ์จะต้องมีข้อความที่ระบุไว้ว่าในกรณีที่สหกรณ์จะต้องติดต่อกับบุคคลอื่นนั้น ลูกหนี้จะให้ติดต่อเพื่อทวงถามหนี้กับบุคคลใด

1.1 หากบุคคลอื่นที่ลูกหนี้ได้ระบุชื่อไว้ มีฐานะเป็นผู้ค้ำประกันด้วย สหกรณ์สามารถทวงถามหนี้ในฐานะบุคคลอื่นได้ทันที

แต่หากสหกรณ์ทวงถามหนี้บุคคลอื่นตามที่ลูกหนี้ได้ระบุชื่อไว้ในฐานะผู้ค้ำประกันตามพระราชบัญญัติแก้ไขเพิ่มเติมประมวลกฎหมายแพ่งและพาณิชย์ (ฉบับที่ 20) พ.ศ. 2557 จะเพิ่มขึ้นตอน คือ สหกรณ์ต้องมีหนังสือบอกกล่าวไปยังผู้ค้ำประกันภายในหกสิบวัน นับแต่วันที่ลูกหนี้ผิดนัดก่อน และเมื่อหนังสือบอกกล่าวไปถึงผู้ค้ำประกันแล้ว สหกรณ์จึงจะมีสิทธิทวงถามหนี้ได้

1.2 สหกรณ์มีสิทธิทวงถามหนี้บุคคลได้ ดังนี้

(1) ลูกหนี้ และผู้ค้ำประกัน

(2) บุคคลอื่นที่ลูกหนี้ระบุชื่อไว้ให้ทวงถามหนี้ได้

(3) สามี ภริยา บุพการี ผู้สืบสันดาน ซึ่งบุคคลตาม (3) นี้ จะต้องสอบถามถึงสาเหตุของการติดต่อมาก่อน จากนั้นสหกรณ์จึงจะชี้แจงข้อมูลเกี่ยวกับหนี้ได้เท่าที่จำเป็นและตามสมควร

2. การติดต่อ (ไม่ใช่การไปทวงหนี้) กับบุคคลอื่นนอกจากที่ลูกหนี้ระบุไว้ ให้กระทำได้เพื่อจะสอบถามหรือยืนยันข้อมูลเกี่ยวกับสถานที่ติดต่อลูกหนี้เท่านั้น โดยต้องแจ้งให้บุคคลอื่นทราบชื่อตัว ชื่อสกุล และแสดงเจตนาว่าต้องการสอบถามข้อมูลเกี่ยวกับสถานที่ติดต่อลูกหนี้ หรือบุคคลซึ่งลูกหนี้ได้ระบุไว้เพื่อการทวงถามหนี้ ซึ่งการติดต่อกับบุคคลอื่นต้องปฏิบัติ ดังนี้

2.1 ห้ามแจ้งถึงความเป็นหนี้ของลูกหนี้ เว้นแต่บุคคลอื่นนั้นเป็น สามี ภริยา บุพการี หรือ

ผู้สืบสันดานของลูกหนี้ และบุคคลอื่นได้สอบถามถึงสาเหตุของการติดต่อ ให้สหกรณ์ชี้แจงข้อมูลเกี่ยวกับหนี้ได้เท่าที่จำเป็นและตามความเหมาะสม

- 2.2 ห้ามสภกรณั้ใช้ข้อความ เกื่องหมาย สัญลักษณ์ หรือชื่อทางธุรกิจบนซองจดหมาย ในหนังสือ หรือในสื่ออื่นใดที่ใช้ในการติดต่อสอบถาม ซึ่งทำให้เข้าใจได้ว่าเป็นการติดต่อเพื่อทวงถามหนี้ ของลูกหนี้
- 2.3 ห้ามสภกรณั้ติดต่อหรือแสดงตนที่ทำให้เข้าใจผิดเพื่อให้ได้ข้อมูลเกี่ยวกับสถานที่ติดต่อลูกหนี้ หรือบุคคลซึ่งลูกหนี้ได้ระบุไว้เพื่อการทวงถามหนี้
3. ให้สภกรณั้ปฏิบัติในการทวงถามหนี้ ดังนี้
 - 3.1 สถานที่ติดต่อ ไม่ว่าจะติดต่อกับบุคคลหรือทางไปรษณีย์ ให้ติดต่อตามสถานที่ที่ลูกหนี้ หรือ บุคคลซึ่งลูกหนี้ได้ระบุไว้เพื่อการทวงถามหนี้ได้แจ้งให้เป็นสถานที่ติดต่อ
 - 3.2 ในกรณีที่บุคคลอื่นซึ่งลูกหนี้ระบุไว้ไม่ได้แจ้งไว้ล่วงหน้า หรือสถานที่ที่ได้แจ้งไว้ไม่สามารถ ติดต่อได้ โดยสภกรณั้ได้พยายามติดต่อแล้ว ให้สภกรณั้ติดต่อตามภูมิลำเนา ถิ่นที่อยู่ หรือ สถานที่ทำงานของบุคคลอื่นดังกล่าว หรือสถานที่อื่นตามที่คณะกรรมการจะประกาศกำหนดต่อไป
 - 3.3 เวลาในการติดต่อ การติดต่อโดยบุคคล โทรศัพท์ สื่ออิเล็กทรอนิกส์ หรือสื่อเทคโนโลยี สารสนเทศประเภทอื่น (E-MAIL) ในวันจันทร์ถึงวันศุกร์ ให้ติดต่อได้ตั้งแต่เวลา 08.00 น. ถึง เวลา 20.00 น. และในวันหยุดราชการ เวลา 08.00 น. ถึงเวลา 18.00 น.
 - 3.4 จำนวนครั้งที่ติดต่อให้ติดต่อตามจำนวนครั้งที่เหมาะสม ทั้งนี้ให้เป็นไปตามประกาศของ คณะกรรมการกำกับและทวงถามหนี้ ตาม พ.ร.บ.นี้ ซึ่งจะได้กำหนดต่อไป
 - 3.5 ให้ผู้รับมอบอำนาจสภกรณั้ ผู้รับมอบอำนาจช่วง แจ้งให้ทราบถึงชื่อตัว และชื่อสกุล หรือชื่อ หน่วยงานของตนและของเจ้าหนี้ และจำนวนหนี้ และถ้าผู้รับมอบอำนาจทวงถามหนี้ต่อหน้า ให้แสดงหลักฐานการมอบอำนาจให้ทวงถามหนี้ด้วย และหากลูกหนี้ได้ชำระหนี้ให้สภกรณั้ ออกหลักฐานการชำระหนี้แก่ลูกหนี้ด้วย

ข้อห้าม

1. ห้ามข่มขู่ การใช้ความรุนแรง หรือการกระทำอื่นใดที่ทำให้เกิดความเสียหายแก่ร่างกาย ชื่อเสียง หรือทรัพย์สินของลูกหนี้หรือผู้อื่น
2. ห้ามใช้วาจาหรือภาษาที่เป็นการดูหมิ่นลูกหนี้หรือผู้อื่น
3. ห้ามแจ้งหรือเปิดเผยเกี่ยวกับความเป็นหนี้ของลูกหนี้ให้แก่ผู้อื่นที่ไม่เกี่ยวข้องกับการทวงถามหนี้ เว้นแต่เป็นกรณีที่แจ้งแก่ สามี ภริยา บุพการี หรือผู้สืบสันดานของลูกหนี้
4. ห้ามติดต่อลูกหนี้โดยไปรษณียบัตร เอกสารเปิดผนึก โทรสาร หรือสิ่งอื่นใดที่สื่อให้ทราบว่า เป็น การทวงถามหนี้อย่างชัดเจน ยกเว้น เป็นการทวงถามหนี้เป็นหนังสือเพื่อจะใช้สิทธิฟ้องคดีต่อศาล และกรณีการบอกกล่าวบังคับจำนองด้วยวิธีการประกาศหนังสือพิมพ์ ซึ่งเจ้าหน้าที่ไม่สามารถติดต่อ ลูกหนี้โดยวิธีการอื่น

5. ห้ามใช้ข้อความ เครื่องหมาย สัญลักษณ์ หรือชื่อทางธุรกิจของผู้ทวงถามหนี้บนซองจดหมาย ในการติดต่อลูกหนี้ที่ทำให้เข้าใจได้ว่าเป็นการติดต่อเพื่อการทวงถามหนี้ เว้นแต่ ชื่อทางธุรกิจของผู้ทวงถามหนี้ไม่ได้สื่อให้ทราบได้ว่าเป็นผู้ประกอบการธุรกิจทวงถามหนี้ แต่หากเป็นการทวงถามหนี้เป็นหนังสือเพื่อจะใช้สิทธิฟ้องคดีต่อศาลสามารถกระทำได้
6. ห้ามแสดงหรือการใช้ข้อความ เครื่องหมาย สัญลักษณ์ หรือเครื่องหมายที่ทำให้เข้าใจว่า เป็นการกระทำของศาล เจ้าหน้าที่ของรัฐ หรือหน่วยงานของรัฐ
7. ห้ามแสดงหรือมีข้อความที่ทำให้เชื่อว่าการทวงถามหนี้เป็นการกระทำโดยนายความ สำนักงาน นายความ หรือสำนักงานกฎหมาย
8. ห้ามแสดงหรือมีข้อความที่ทำให้เชื่อว่าจะถูกดำเนินคดี หรือจะถูกยึดหรืออายัดทรัพย์ หรือ เงินเดือน
9. ห้ามเรียกเก็บค่าธรรมเนียมหรือค่าใช้จ่ายใด ๆ เกินกว่าอัตราที่คณะกรรมการประกาศกำหนด
10. ห้ามเสนอหรือจูงใจให้ลูกหนี้ออกเช็คทั้งที่รู้อยู่ว่าลูกหนี้อยู่ในสถานะที่ไม่สามารถชำระหนี้ได้

กลับสู่ระเบียบวาระที่ 3.2.2

เอกสารแนบท้ายระเบียบวาระที่ 3.2.4



(อำเภอเมืองสระแก้ว) ท.ร. 14/1

แบบรับรองรายการทะเบียนราษฎร จากฐานข้อมูลการทะเบียน
สำนักทะเบียนกลาง กรมการปกครอง กระทรวงมหาดไทย

เลขประจำตัวประชาชน	3-2504-00025-89-5	เลขรหัสประจำบ้าน	2799-006460-0
ชื่อ	นางรัตนวรา เปรมกลาง	เพศ	หญิง สัญชาติ ไทย
เกิดเมื่อ	24 เมษายน 2503 อายุ 64 ปี	สถานภาพ	ผู้อาศัย
มารดาชื่อ	เอม -	สัญชาติ	ไทย
บิดาชื่อ	เหลือ -	สัญชาติ	ไทย
ที่อยู่	369/375 ถนนสุวรรณศร ต.สระแก้ว อ.เมืองสระแก้ว จ.สระแก้ว		

สำนักทะเบียน ท้องถิ่นเทศบาลเมืองสระแก้ว
 เข้ามาอยู่เมื่อวันที่ 2 เดือน พฤษภาคม พ.ศ. 2555
 บันทึกเพิ่มเติม บุคคลนี้มีภูมิลำเนาอยู่ในบ้านนี้

ปรับปรุงครั้งสุดท้าย วันที่ 3 เดือน มกราคม พ.ศ. 2568

รับรองว่าเป็นรายการจากฐานข้อมูลการทะเบียนราษฎร

วันที่ 3 เดือน มกราคม พ.ศ. 2568

 (นายปิยะฉวี เวชชะวากยานนท์)
 ผู้ช่วยนายทะเบียน
 อำเภอเมืองสระแก้ว



(อำเภอเมืองสระแก้ว) ท.ร. 14/1

แบบรับรองรายการทะเบียนราษฎร จากฐานข้อมูลการทะเบียน
สำนักทะเบียนกลาง กรมการปกครอง กระทรวงมหาดไทย

เลขประจำตัวประชาชน	3-3304-00536-10-4	เลขรหัสประจำบ้าน	3304-011315-1
ชื่อ	นางปัทสรา บัวถา	เพศ	หญิง สัญชาติ ไทย
เกิดเมื่อ	30 กันยายน 2507	อายุ	60 ปี
มารดาชื่อ	สมหมาย	3-3304-00536-09-1	สัญชาติ ไทย
บิดาชื่อ	อ่อน	3-3304-00536-08-2	สัญชาติ ไทย
ที่อยู่	17 หมู่ 15 ต.ภูเงิน อ.กันทรลักษ์ จ.ศรีสะเกษ		

สำนักทะเบียน อำเภอกันทรลักษ์
 เข้ามาอยู่เมื่อวันที่ - เดือน - พ.ศ. -
 บ้านที่กเพิ่มเติม บุคคลนี้มีภูมิลำเนาอยู่ในบ้านนี้

ปรับปรุงครั้งสุดท้าย วันที่ 3 เดือน มกราคม พ.ศ. 2568

รับรองว่าเป็นรายการจากฐานข้อมูลการทะเบียนราษฎร

วันที่ 3 เดือน มกราคม พ.ศ. 2568

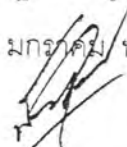
 (นายปิยะสิทธิ์ เวศวาทยานนท์)
 ผู้ช่วยนายทะเบียนอำเภอเมืองสระแก้ว



(อำเภอเมืองสระแก้ว) ท.ร. 14/1

แบบรับรองรายการทะเบียนราษฎร จากฐานข้อมูลการทะเบียน
สำนักทะเบียนกลาง กรมการปกครอง กระทรวงมหาดไทย

เลขประจำตัวประชาชน	3-1601-00969-04-0	เลขรหัสประจำบ้าน	3603-000213-9
ชื่อ	นายวัฒนา รวีวรรณ	เพศ	ชาย สัญชาติ ไทย
เกิดเมื่อ	13 กันยายน 2509	อายุ	58 ปี สถานภาพ ผู้อาศัย
มารดาชื่อ	ปานจิต		3-3603-00013-52-5 สัญชาติ ไทย
บิดาชื่อ	สังเวียน		3-1601-00969-02-3 สัญชาติ ไทย

ที่อยู่ 138 หมู่ 12 ต.คอนสวรรค์ อ.คอนสวรรค์ จ.ชัยภูมิ

สำนักทะเบียน ท้องถิ่นเทศบาลตำบลคอนสวรรค์

เข้ามาอยู่เมื่อวันที่ 24 เดือน เมษายน พ.ศ. 2566

บันทึกเพิ่มเติม บุคคลนี้มีภูมิลำเนาอยู่ในบ้านนี้

ปรับปรุงครั้งสุดท้าย

วันที่ 3 เดือน มกราคม พ.ศ. 2568

รับรองว่าเป็นรายการจากฐานข้อมูลการทะเบียนราษฎร

วันที่ 3 เดือน มกราคม พ.ศ. 2568

(นายปิยะณัฐ เวศุวกานานนท์)
นายกทะเบียนอำเภอเมืองสระแก้ว



(อำเภอเมืองสระแก้ว) ท.ร. 14/1

แบบรับรองรายการทะเบียนราษฎร จากฐานข้อมูลการทะเบียน
สำนักทะเบียนกลาง กรมการปกครอง กระทรวงมหาดไทย

เลขประจำตัวประชาชน	3-4503-00412-89-5	เลขรหัสประจำบ้าน	4503-015105-2
ชื่อ	นายขจรลาภ ภูมิเรศสุนทร	เพศ	ชาย สัญชาติ ไทย
เกิดเมื่อ	22 กันยายน 2506 อายุ 61 ปี	สถานภาพ	ผู้อาศัย
มารดาชื่อ	วรรณิ -	สัญชาติ	ไทย
บิดาชื่อ	สา 3-4503-00412-88-7	สัญชาติ	ไทย

ที่อยู่ 180 หมู่ 6 ต.ซีเหล็ก อ.ปทุมรัตต์ จ.ร้อยเอ็ด

สำนักทะเบียน อำเภอปทุมรัตต์

เข้ามาอยู่เมื่อวันที่ 7 เดือน กุมภาพันธ์ พ.ศ. 2563

บันทึกเพิ่มเติม บุคคลนี้มีภูมิลำเนาอยู่ในบ้านนี้

ปรับปรุงครั้งสุดท้าย

วันที่ 3 เดือน มกราคม พ.ศ. 2568

รับรองว่าเป็นรายการจากฐานข้อมูลการทะเบียนราษฎร

วันที่ 3 เดือน มกราคม พ.ศ. 2568

(นายปิยะกัญ วัฒนวาทยานนท์)
ผู้ช่วยนายทะเบียนอำเภอเมืองสระแก้ว



(อำเภอเมืองสระแก้ว) ท.ร. 14/1

แบบรับรองรายการทะเบียนราษฎร จากฐานข้อมูลการทะเบียน
สำนักทะเบียนกลาง กรมการปกครอง กระทรวงมหาดไทย

เลขประจำตัวประชาชน	3-3107-00224-63-9	เลขรหัสประจำบ้าน	2004-020911-3
ชื่อ	น.ส.ศศิสุธาภัทร์ ธนสพัตน์	เพศ	หญิง สัญชาติ ไทย
เกิดเมื่อ	24 พฤษภาคม 2519 อายุ 48 ปี	สถานภาพ	เจ้าบ้าน
มารดาชื่อ	พรรณทิพย์ 3-3107-00224-62-1	สัญชาติ	ไทย
บิดาชื่อ	อภิชาติ -	สัญชาติ	ไทย
ที่อยู่	7/50 หมู่ 6 ต.หนองปลาไหล อ.บางละมุง จ.ชลบุรี		
สำนักทะเบียน	ท้องถิ่นเทศบาลตำบลบางละมุง		
เข้ามาอยู่เมื่อวันที่	5 เดือน กรกฎาคม พ.ศ. 2559		
บันทึกเพิ่มเติม	บุคคลนี้มีภูมิลำเนาอยู่ในบ้านนี้		

ปรับปรุงครั้งสุดท้าย วันที่ 3 เดือน มกราคม พ.ศ. 2568

รับรองว่าเป็นรายการจากฐานข้อมูลการทะเบียนราษฎร

วันที่ 3 เดือน มกราคม พ.ศ. 2568

(นายปิยะณัฐ เวศะวากยานนท์)
ผู้ช่วยนายทะเบียนเมืองสระแก้ว



(อำเภอเมืองสระแก้ว) ท.ร. 14/1

แบบรับรองรายการทะเบียนราษฎร จากฐานข้อมูลการทะเบียน
สำนักทะเบียนกลาง กรมการปกครอง กระทรวงมหาดไทย

เลขประจำตัวประชาชน	3-2510-00308-90-4	เลขรหัสประจำบ้าน	2510-014005-4
ชื่อ	น.ส.อ้อยใจ แซ่ตั้ง	เพศ	หญิง สัญชาติ ไทย
เกิดเมื่อ	7 ตุลาคม 2521	อายุ	46 ปี
มารดาชื่อ	ทองหลั่น	3-2510-00308-87-4	สัญชาติ ไทย
บิดาชื่อ	ชวง	-	สัญชาติ ไทย
ที่อยู่	222 หมู่ 5 ต.บ้านใหม่หนองไทร อ.อรัญประเทศ จ.สระแก้ว		
สำนักทะเบียน	อำเภออรัญประเทศ		
เข้ามาอยู่เมื่อวันที่	2 เดือน กุมภาพันธ์ พ.ศ. 2554		
บันทึกเพิ่มเติม	บุคคลนี้มีภูมิลำเนาอยู่ในบ้านนี้		

ปรับปรุงครั้งสุดท้าย

วันที่ 3 เดือน มกราคม

พ.ศ. 2568

รับรองว่าเป็นรายการจากฐานข้อมูลการทะเบียนราษฎร

วันที่ 3 เดือน มกราคม พ.ศ. 2568

(นายปิยะธิดา เวคะวากยานนท์)
ผู้ช่วยนายทะเบียนเมืองสระแก้ว



(อำเภอเมืองสระแก้ว) ท.ร. 14/1

แบบรับรองรายการทะเบียนราษฎร จากฐานข้อมูลการทะเบียน
สำนักทะเบียนกลาง กรมการปกครอง กระทรวงมหาดไทย

เลขประจำตัวประชาชน	3-5799-00293-04-5	เลขรหัสประจำบ้าน	5701-064776-3
ชื่อ	น.ส.ภคินีญา มโนชมภู		เพศ หญิง สัญชาติ ไทย
เกิดเมื่อ	25 กันยายน 2524	อายุ 43 ปี	สถานภาพ ผู้อาศัย
มารดาชื่อ	สุนีย์	3-5799-00293-02-9	สัญชาติ ไทย
บิดาชื่อ	อิทธิพล	-	สัญชาติ ไทย
ที่อยู่	657 หมู่ 24 ต.รอบเวียง อ.เมืองเขียงราย จ.เขียงราย		

สำนักทะเบียน ท้องถิ่นเทศบาลนครเขียงราย
 เข้ามาอยู่เมื่อวันที่ 19 เดือน พฤศจิกายน พ.ศ. 2558
 บันทึกเพิ่มเติม บุคคลนี้มีภูมิลำเนาอยู่ในบ้านนี้

ปรับปรุงครั้งสุดท้าย วันที่ 3 เดือน มกราคม พ.ศ. 2568

รับรองว่าเป็นรายการจากฐานข้อมูลการทะเบียนราษฎร

วันที่ 3 เดือน มกราคม พ.ศ. 2568

(นายปิยะณัฐ เวศุวากยานนท์)
ผู้ช่วยนายทะเบียนอำเภอเมืองสระแก้ว



(อำเภอเมืองสระแก้ว) ท.ร. 14/1

แบบรับรองรายการทะเบียนราษฎร จากฐานข้อมูลการทะเบียน
สำนักทะเบียนกลาง กรมการปกครอง กระทรวงมหาดไทย

เลขประจำตัวประชาชน	3-4004-00489-73-3	เลขรหัสประจำบ้าน	1005-140540-7
ชื่อ	นายโกวิทย์ ปลั่งกลาง	เพศ	ชาย สัญชาติ ไทย
เกิดเมื่อ	29 พฤษภาคม 2519 อายุ 48 ปี	สถานภาพ	ผู้อาศัย
มารดาชื่อ	สำรอง 3-4004-00489-70-9	สัญชาติ	ไทย
บิดาชื่อ	สังวาลย์ -	สัญชาติ	ไทย
ที่อยู่	307/14 ซอยพหลโยธิน46 แขวงเสนานิคม เขตจตุจักร กรุงเทพมหานคร		

สำนักทะเบียน ท้องถิ่นเขตจตุจักร
 เข้ามาอยู่เมื่อวันที่ 22 เดือน เมษายน พ.ศ. 2552
 บันทึกเพิ่มเติม บุคคลนี้มีภูมิลำเนาอยู่ในบ้านนี้

ปรับปรุงครั้งสุดท้าย วันที่ 3 เดือน มกราคม พ.ศ. 2568

รับรองว่าเป็นรายการจากฐานข้อมูลการทะเบียนราษฎร

วันที่ 3 เดือน มกราคม พ.ศ. 2568

(นายปิยะสิทธิ์ เวศะวากยานนท์)
ผู้ช่วยนายทะเบียนอำเภอเมืองสระแก้ว



(อำเภอเมืองสระแก้ว) ท.ร. 14/1

แบบรับรองรายการทะเบียนราษฎร จากฐานข้อมูลการทะเบียน
สำนักทะเบียนกลาง กรมการปกครอง กระทรวงมหาดไทย

เลขประจำตัวประชาชน	3-2501-00080-18-1	เลขรหัสประจำบ้าน	2706-001544-2
ชื่อ	นายชลิต หุ่นประการ	เพศ	ชาย สัญชาติ ไทย
เกิดเมื่อ	29 พฤษภาคม 2522 อายุ 45 ปี	สถานภาพ	เจ้าบ้าน
มารดาชื่อ	วิไล -	สัญชาติ	ไทย
บิดาชื่อ	ชัยโรจน์ 3-2510-00004-75-1	สัญชาติ	ไทย
ที่อยู่	224 หมู่ 8 ต.บ้านใหม่หนองไทร อ.อรัญประเทศ จ.สระแก้ว		

สำนักทะเบียน อำเภออรัญประเทศ
 เข้ามาอยู่เมื่อวันที่ 24 เดือน กุมภาพันธ์ พ.ศ. 2563
 บันทึกเพิ่มเติม บุคคลนี้มีภูมิลำเนาอยู่ในบ้านนี้

ปรับปรุงครั้งสุดท้าย วันที่ 3 เดือน มกราคม พ.ศ. 2568

รับรองว่าเป็นรายการจากฐานข้อมูลการทะเบียนราษฎร

วันที่ 3 เดือน มกราคม พ.ศ. 2568

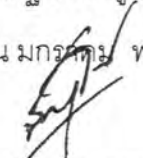
 (นายปิยะตัฐ เวคะวากยานนท์)
 ผู้ช่วยนายทะเบียนเมืองสระแก้ว



(อำเภอเมืองสระแก้ว) ท.ร. 14/1

แบบรับรองรายการทะเบียนราษฎร จากฐานข้อมูลการทะเบียน
สำนักทะเบียนกลาง กรมการปกครอง กระทรวงมหาดไทย

เลขประจำตัวประชาชน	5-2504-99003-14-3	เลขรหัสประจำบ้าน	2501-053266-2
ชื่อ	น.ส.มนฤทัย แสงสุข	เพศ	หญิง สัญชาติ ไทย
เกิดเมื่อ	24 ตุลาคม 2515	อายุ	52 ปี สถานภาพ ผู้อาศัย
มารดาชื่อ	ประถม	3-2504-00104-29-9	สัญชาติ ไทย
บิดาชื่อ	สงวน	3-2504-00104-28-1	สัญชาติ ไทย

ที่อยู่ 75/2 หมู่ 14 ต.ดงซีเหล็ก อ.เมืองปราจีนบุรี จ.ปราจีนบุรี

สำนักทะเบียน อำเภอเมืองปราจีนบุรี

เข้ามาอยู่เมื่อวันที่ 13 เดือน พฤศจิกายน พ.ศ. 2566

บันทึกเพิ่มเติม บุคคลนี้มีภูมิลำเนาอยู่ในบ้านนี้

ปรับปรุงครั้งสุดท้าย

วันที่ 3 เดือน มกราคม พ.ศ. 2568

รับรองว่าเป็นรายการจากฐานข้อมูลการทะเบียนราษฎร

วันที่ 3 เดือน มกราคม พ.ศ. 2568

(นายปิยะรัฐ เกษะวากยานนท์)
ผู้ช่วยนายทะเบียนอำเภอเมืองสระแก้ว



(อำเภอเมืองสระแก้ว) ท.ร. 14/1

แบบรับรองรายการทะเบียนราษฎร จากฐานข้อมูลการทะเบียน
สำนักทะเบียนกลาง กรมการปกครอง กระทรวงมหาดไทย

เลขประจำตัวประชาชน 1-1018-00543-32-5 เลขรหัสประจำบ้าน 3001-107254-7

ชื่อ น.ส.กรกมล ช่อไม้ เพศ หญิง สัญชาติ ไทย

เกิดเมื่อ 4 กรกฎาคม 2535 อายุ 32 ปี สถานภาพ ผู้อาศัย

มารดาชื่อ พรรณภา 3-1104-01101-22-7 สัญชาติ ไทย

บิดาชื่อ วีระ 3-2507-00328-69-9 สัญชาติ ไทย

ที่อยู่ 388/26 หมู่ 5 ต.ปรุใหญ่ อ.เมืองนครราชสีมา จ.นครราชสีมา

สำนักทะเบียน ท้องถิ่นเทศบาลตำบลปรุใหญ่

เข้ามาอยู่เมื่อวันที่ 7 เดือน พฤษภาคม พ.ศ. 2567

บันทึกเพิ่มเติม บุคคลนี้มีภูมิลำเนาอยู่ในบ้านนี้

ปรับปรุงครั้งสุดท้าย

วันที่ 3 เดือน มกราคม พ.ศ. 2568

รับรองว่าเป็นรายการจากฐานข้อมูลการทะเบียนราษฎร

วันที่ 3 เดือน มกราคม พ.ศ. 2568

(นายปิยะฉัตร เวชะวากยานนท์)
ผู้ช่วยนายทะเบียนเมืองสระแก้ว



(อำเภอเมืองสระแก้ว) ท.ร. 14/1

แบบรับรองรายการทะเบียนราษฎร จากฐานข้อมูลการทะเบียน
สำนักทะเบียนกลาง กรมการปกครอง กระทรวงมหาดไทย

เลขประจำตัวประชาชน	3-2507-00313-71-3	เลขรหัสประจำบ้าน	2507-009953-1
ชื่อ	น.ส.พิชญ์วิภา ปิยจิตต์วรพล		เพศ หญิง สัญชาติ ไทย
เกิดเมื่อ	6 กุมภาพันธ์ 2523	อายุ 44 ปี	สถานภาพ ผู้อาศัย
มารดาชื่อ	วิรัตน์	3-2507-00313-63-2	สัญชาติ ไทย
บิดาชื่อ	สมจวน	3-2507-00313-69-1	สัญชาติ ไทย
ที่อยู่	104 หมู่ 3 ต.ดงบัง อ.ประจันตคาม จ.ปราจีนบุรี		
สำนักทะเบียน	อำเภอประจันตคาม		
เข้ามาอยู่เมื่อวันที่	20 เดือน มีนาคม พ.ศ. 2530		
บันทึกเพิ่มเติม	บุคคลนี้มีภูมิลำเนาอยู่ในบ้านนี้		

ปรับปรุงครั้งสุดท้าย

วันที่ 3 เดือน มกราคม

พ.ศ. 2568

รับรองว่าเป็นรายการจากฐานข้อมูลการทะเบียนราษฎร

วันที่ 3 เดือน มกราคม พ.ศ. 2568

(นายปิยะฉัตร เวชระวากยานนท์)
ผู้ช่วยนายทะเบียนอำเภอเมืองสระแก้ว



(อำเภอเมืองสระแก้ว) ท.ร. 14/1

แบบรับรองรายการทะเบียนราษฎร จากฐานข้อมูลการทะเบียน
สำนักทะเบียนกลาง กรมการปกครอง กระทรวงมหาดไทย

เลขประจำตัวประชาชน	3-2504-00135-82-8	เลขรหัสประจำบ้าน	2501-025288-1
ชื่อ	นางมนสิณี พิมพ์แพทย์	เพศ	หญิง สัญชาติ ไทย
เกิดเมื่อ	27 กุมภาพันธ์ 2500 อายุ 67 ปี	สถานภาพ	ผู้อาศัย
มารดาชื่อ	สุน -	สัญชาติ	ไทย
บิดาชื่อ	จรัส 3-2501-00563-81-6	สัญชาติ	ไทย
ที่อยู่	9/3 หมู่ 15 ต.บ้านพระ อ.เมืองปราจีนบุรี จ.ปราจีนบุรี		

สำนักทะเบียน อำเภอเมืองปราจีนบุรี
 เข้ามาอยู่เมื่อวันที่ 14 เดือน กรกฎาคม พ.ศ. 2563
 บันทึกเพิ่มเติม บุคคลนี้มีภูมิลำเนาอยู่ในบ้านนี้

ปรับปรุงครั้งสุดท้าย วันที่ 3 เดือน มกราคม พ.ศ. 2568

รับรองว่าเป็นรายการจากฐานข้อมูลการทะเบียนราษฎร

วันที่ 3 เดือน มกราคม พ.ศ. 2568

(นายปิยะฉัตร เวชชะวากยานนท์)
นายทะเบียน
ผู้ช่วยนายทะเบียนอำเภอเมืองสระแก้ว



(อำเภอเมืองสระแก้ว) ท.ร. 14/1

แบบรับรองรายการทะเบียนราษฎร จากฐานข้อมูลการทะเบียน
สำนักทะเบียนกลาง กรมการปกครอง กระทรวงมหาดไทย

เลขประจำตัวประชาชน 1-4104-00251-05-6 เลขรหัสประจำบ้าน 4110-004552-0

ชื่อ นายวีระยุทธ โลเกศ เพศ ชาย สัญชาติ ไทย

เกิดเมื่อ 1 กุมภาพันธ์ 2537 อายุ 30 ปี สถานภาพ ผู้อาศัย

มารดาชื่อ สวรรค์ - สัญชาติ ไทย

บิดาชื่อ ถนอม 3-4110-00072-37-2 สัญชาติ ไทย

ที่อยู่ 14 หมู่ 6 ต.วังสามหมอ อ.วังสามหมอ จ.อุดรธานี

สำนักทะเบียน ท้องถิ่นเทศบาลตำบลวังสามหมอ

เข้ามาอยู่เมื่อวันที่ 14 เดือน กุมภาพันธ์ พ.ศ. 2537

บันทึกเพิ่มเติม บุคคลนี้มีภูมิลำเนาอยู่ในบ้านนี้

ปรับปรุงครั้งสุดท้าย

วันที่ 3 เดือน มกราคม

พ.ศ. 2568

รับรองว่าเป็นรายการจากฐานข้อมูลการทะเบียนราษฎร

วันที่ 3 เดือน มกราคม พ.ศ. 2568

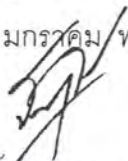
(นายปิยะจักร์ เวชชาภานนท์)
นายทะเบียน
อำเภอเมืองสระแก้ว



(อำเภอเมืองสระแก้ว) ท.ร. 14/1

แบบรับรองรายการทะเบียนราษฎร จากฐานข้อมูลการทะเบียน
สำนักทะเบียนกลาง กรมการปกครอง กระทรวงมหาดไทย

เลขประจำตัวประชาชน 1-8401-00362-28-2 เลขรหัสประจำบ้าน 2705-000319-1

ชื่อ นายบุญส่ง ไทยธวัช เพศ ชาย สัญชาติ ไทย

เกิดเมื่อ 18 ตุลาคม 2534 อายุ 33 ปี สถานภาพ เจ้าบ้าน

มารดาชื่อ ปราณี 3-8401-00176-29-9 สัญชาติ ไทย

บิดาชื่อ พิฆาต 3-8401-00176-28-1 สัญชาติ ไทย

ที่อยู่ 1/2 หมู่ 4 ต.วัฒนานคร อ.วัฒนานคร จ.สระแก้ว

สำนักทะเบียน ท้องถิ่นเทศบาลตำบลวัฒนานคร

เข้ามาอยู่เมื่อวันที่ 1 เดือน พฤษภาคม พ.ศ. 2561

บันทึกเพิ่มเติม บุคคลนี้มีภูมิลำเนาอยู่ในบ้านนี้

ปรับปรุงครั้งสุดท้าย

วันที่ 3 เดือน มกราคม พ.ศ. 2568

รับรองว่าเป็นรายการจากฐานข้อมูลการทะเบียนราษฎร

วันที่ 3 เดือน มกราคม พ.ศ. 2568

(นายปิยะฉัตร เวศรวากยานนท์)
ผู้ช่วยนายทะเบียนอำเภอเมืองสระแก้ว

กลับสู่ระเบียบวาระที่ 3.2.4

เอกสารแนบท้ายระเบียบวาระที่ 3.2.6

ยอดค้างชำระจากต้นสังกัด ประจำเดือน ธันวาคม 2567

ลำดับ	อำเภอ	บ้านาญ สพป	บ้านาญ สพม	ข้าราชการ สพป	ข้าราชการ สพม	อบจ.สระแก้ว	ยอดรวม แต่ละอำเภอ
1	เมืองสระแก้ว	4	7	2	3	0	16
2	เขาฉกรรจ์	4	0	1	0	0	5
3	คลองหาด	1	1	0	1	0	3
4	วังน้ำเย็น	1	1	2	1	0	5
5	วังสมบูรณ์	0	1	0	0	0	1
6	วัฒนานคร	3	0	5	0	0	8
7	อรัญประเทศ	3	6	3	1	0	13
8	ตาพระยา	2	1	3	1	0	7
9	โคกสูง	0	0	1	0	0	1
	รวมทั้งสิ้น	18	17	17	7	0	59

๑๘๖

รายชื่อสมาชิกค้างจากต้นสังกัด ประจำเดือน ธันวาคม 2567				
ลำดับ	ทะเบียน	ชื่อ - นามสกุล	สังกัด	จำนวนเงิน
1	00006068	น.ส.ศุศิติ วงษ์เลิศ	ข้าราชการบำนาญอำเภอเมืองสระแก้ว	4,500.00
2	00006491	นายพโยม พุกซุ่ม	ข้าราชการบำนาญอำเภอเมืองสระแก้ว	3,500.00
3	00011299	นางวันเพ็ญ พรหมศิริ	ข้าราชการบำนาญอำเภอเมืองสระแก้ว	5,300.00
4	00000216	นายธีร โชติ เจริญยิ่ง	ข้าราชการบำนาญอำเภอเขาฉกรรจ์	6,500.00
5	00000775	นางสมหญิง พันธุ์ทูล	ข้าราชการบำนาญอำเภอเขาฉกรรจ์	3,000.00
6	00012767	นางชวลี มาลีรส	ข้าราชการบำนาญอำเภอเขาฉกรรจ์	3,900.00
7	00013095	นายจาริก สงวนศรี	ข้าราชการบำนาญอำเภอเขาฉกรรจ์	2,300.00
8	00005677	น.ส.อุบลรัตน์ ต้นเงิน	ข้าราชการบำนาญอำเภอคลองหาด	4,500.00
9	00004099	น.ส.ศรีรัตน์ มีมุงกิจ	ข้าราชการบำนาญอำเภอวังน้ำเย็น	700.00
10	00006557	นางมนลธิณีย์ พิมพ์แพทย์	บำนาญสมาชิกปลดเขต 1	700.00
11	00009087	นางวีไลลักษณ์ แสงเย็นพันธุ์	ข้าราชการบำนาญอำเภอวัฒนานคร	4,000.00
12	00013587	นางมนพร ขวัญชัย	ข้าราชการบำนาญอำเภอวัฒนานคร	5,400.00
13	00001496	นายพสุ ขุนหาญ	ข้าราชการบำนาญอำเภออรัญประเทศ	8,000.00
14	00001592	นางพรรณิ ฤทธิปล้อง	ข้าราชการบำนาญอำเภออรัญประเทศ	6,500.00
15	00011734	น.ส.นัทธมน หลิวสุวรรณ	ข้าราชการบำนาญอำเภออรัญประเทศ	500.00
16	00011319	นางนิรัชรา ไชยประทุม	ข้าราชการบำนาญอำเภอตาพระยา	2,000.00
17	00011657	นายนรภัทร จรเอ็กกา	ข้าราชการบำนาญอำเภอตาพระยา	8,700.00
18	00010551	นายพิสัฏ ผลสวัสดิ์	บำนาญสมาชิกปลดเขต 2	800.00
19	00003058	นายสนธยา เศรษฐธรรมฤทธิ์	บำนาญ สพม.อำเภอเมือง	25,688.11
20	00003068	นางรานีย์ เศรษฐธรรมฤทธิ์	บำนาญ สพม.อำเภอเมือง	33,088.11
21	00003088	นายพนิตย์ กงไกรลาส	บำนาญ สพม.อำเภอเมือง	3,391.82
22	00005404	น.ส.อชิรญา ทำแก้ว	บำนาญ สพม.อำเภอเมือง	550.48
23	00006141	นางคณิงใจ กฤษณา	บำนาญ สพม.อำเภอเมือง	2,983.65
24	00007209	นางอรอนงค์ กิมถ้อง	บำนาญ สพม.อำเภอคลองหาด	29,188.11
25	00008894	นายสมบัติ เสาวนุตร	บำนาญ สพม.อำเภอวังน้ำเย็น	4,588.11
26	00011128	นายประเสริฐ เกาะเค็ด	บำนาญ สพม.อำเภอวังสมบูรณ์	2,282.21
27	00003173	นางอุสามาศ สิงห์ปาน	บำนาญ สพม.อำเภออรัญประเทศ	40,600.00
28	00003183	น.ส.ณิชา จันทร์ดา	บำนาญ สพม.อำเภออรัญประเทศ	4,639.18
29	00003280	น.ส.ชลธิชา บัวผัน	บำนาญ สพม.อำเภออรัญประเทศ	2,526.28
30	00004069	นางยุพิน หงษ์ทอง	บำนาญ สพม.อำเภออรัญประเทศ	5,152.73
31	00005036	นางจิรฐา อรัญมาลา	บำนาญ สพม.อำเภออรัญประเทศ	9,737.61

ลำดับ	ทะเบียน	ชื่อ - นามสกุล	สังกัด	จำนวนเงิน
32	00007296	นางสร้อยญา ถาวรกุล	บ้านบุญ สพม.อำเภอรัฐประเทศ	8,314.79
33	00003337	นายประวิทย์ หนูเงิน	บ้านบุญ สพม.อำเภอตาพระยา	9,207.88
34	00009230	นายอุทัย ดีชัยรัมย์	บ้านบุญ สพม.(ปลด)	941.34
35	00011828	น.ส.ประนอม สดศรี	บ้านบุญ สพม.(ปลด)	6,800.84
36	00015723	น.ส.กรรณิการ์ แหวนแก้ว	โรงเรียนบ้านทุ่งหินโคน	10,600.00
37	00013477	นายวัชริน หลาบหนองแสง	โรงเรียนเขาสิงโต	21,654.33
38	00004666	น.ส.ณิชาอร ทวีเดชชนเศรษฐ	โรงเรียนอนุบาลเขาลกรรจ์	34,108.11
39	00013476	นายจรูญ รักษาภัย	โรงเรียนอนุบาลวังน้ำเย็นมิตรภาพที่179	36,473.93
40	00014075	นายชลทิต อินทรเหลือ	โรงเรียนบ้านมหาเจริญ	10,500.00
41	00016383	น.ส.อรทัย ไสยิ่ง	โรงเรียนบ้านห้วยชัน	4,200.00
42	00012628	น.ส.สุภารัตน์ ศิลพันธ์	โรงเรียนบ้านเขาพรหมสุวรรณ	20,300.00
43	00016363	นางปาณิสสา แสนอาษา	โรงเรียนบ้านภักดีแผ่นดิน	15,000.00
44	00015270	น.ส.อาริษา คารสี	โรงเรียนบ้านหนองแวง	1,500.00
45	00014664	นายคทาวุธ ชลาลัย	โรงเรียนบ้านคลองมะนาว	10,800.00
46	00010900	นางชนภา เจกะพงษ์	โรงเรียนบ้านทศเจริญ	17,588.11
47	00015657	น.ส.ปภัตรา แก้วเจริญ	โรงเรียนบ้านหนองปรือ(อรัญประเทศ)	11,306.75
48	00016618	น.ส.นිරนุช ใต้แทน	โรงเรียนบ้านหนองปรือ(อรัญประเทศ)	800.00
49	00015942	นางปิยะฉัตร บุญธรรม	โรงเรียนอนุบาลตาพระยา	800.00
50	00015856	น.ส.เกศสุดา ขุมทอง	โรงเรียนวัดหนองดิม	9,006.38
51	00013325	นายชาญณรงค์ โยธาพันธุ์	โรงเรียนบ้านโคกไพล	28,900.00
52	00014605	น.ส.วารัตน์ อามะลิ	โรงเรียนบ้านละลมดิม	15,600.00
53	00012410	นางอมรรัตน์ จันกฤษ	สำนักงาน สพม.สระแก้ว	23,319.53
54	00016547	นายประยงค์ สารภูมิ	สำนักงาน สพม.สระแก้ว	6,400.00
55	00014808	น.ส.ภรณ์ชญ์ ใจจง	โรงเรียนท่าเกษมพิทยา	15,400.00
56	00014337	น.ส.รัตนภรณ์ พันทะสม	โรงเรียนคลองหาดพิทยาคม	17,987.61
57	00013542	น.ส.ธนัชภัค ศรีผา	โรงเรียนวังน้ำเย็นวิทยาคม	17,104.21
58	00005083	นางสุมาลี เกษมโสตร	โรงเรียนคลองน้ำใสวิทยาการ	3,000.00
59	00012719	น.ส.เปรมฤดี บุญยืน	โรงเรียนตาพระยา	2,500.00
รวมเป็นจำนวนเงินทั้งสิ้น				595,330.21

กลับสู่ระเบียบวาระที่ 3.2.6

เอกสารแนบท้ายระเบียบวาระที่ 3.3

สหกรณ์ออมทรัพย์ครูสระแก้ว จำกัด

วันที่พิมพ์ : 27/12/2567 13:58

รายงานจ่ายเงินกู้

หน้าที่ 1 / 18

ระหว่างวันที่ 01/12/2567 ถึงวันที่ 25/12/2567

ลำดับ	เลขที่สัญญา	ทะเบียนสมาชิก	ชื่อ-ชื่อสกุล	จำนวนเงินกู้	งวด	ชำระต่อ งวด	หักชำระ			รวมชำระ	จ่ายสุทธิ	ประเภท รายการ	ผู้บันทึก	
							รายการชำระ	ชำระต้น	ชำระค/บ					รวมชำระ
20 : เงินกู้สามัญใช้คนเก่าประกัน(สป)														
1	สป6800005	00012728	นายสาขาร ธาระกุล	2,680,000.00	200	15,900.00	สป6701077	2,661,755.11	0.00	2,661,755.11	2,661,824.90	18,175.10	CBT	phanphimon
							ดอกเบี้ยหัก ณ ที่จ่าย	0.00	69.79	69.79				
2	สป6800006	00013634	นายโชคชัย พุทธิสิทธิ์	1,490,000.00	200	11,000.00	สป6701789	1,426,615.53	0.00	1,426,615.53	1,430,513.97	59,486.03	CBT	phanphimon
							ดอกเบี้ยหัก ณ ที่จ่าย	0.00	242.44	242.44				
							เบี้ยประกันระหว่างปี	0.00	0.00	156.00				
							หักเงินเข้าบัญชีเงินฝาก (50	0.00	0.00	3,500.00				
3	สป6800007	00004172	นางจิราภรณ์ นะภา	2,280,000.00	197	17,000.00	สป6500527	1,898,083.86	0.00	1,898,083.86	1,899,700.73	380,299.27	CBT	phanphimon
							ดอกเบี้ยหัก ณ ที่จ่าย	0.00	1,460.87	1,460.87				
							เบี้ยประกันระหว่างปี	0.00	0.00	156.00				
4	สป6800008	00009931	นางทิชากร โพธิ์จันทร์	2,820,000.00	200	16,500.00	สป6700583	2,797,257.64	0.00	2,797,257.64	2,797,344.63	22,655.37	CBT	phanphimon
							ดอกเบี้ยหัก ณ ที่จ่าย	0.00	86.99	86.99				
5	สป6800009	00014661	นายคมสัน อรรถจันทร์	1,820,000.00	199	13,500.00	สป6702338	1,732,683.86	0.00	1,732,683.86	1,752,017.85	67,982.15	CBT	phanphimon
							ดอกเบี้ยหัก ณ ที่จ่าย	0.00	333.99	333.99				
							หักเงินเข้าบัญชีเงินฝาก (50	0.00	0.00	19,000.00				
6	สป6800010	00012844	น.ส.ไพจิตรีย์ ภิรม	1,900,000.00	200	11,200.00	สป6701485	1,584,035.05	0.00	1,584,035.05	1,599,111.65	300,888.35	CBT	phanphimon
							ดอกเบี้ยหัก ณ ที่จ่าย	0.00	1,208.60	1,208.60				
							เบี้ยประกันระหว่างปี	0.00	0.00	468.00				
							หักเงินเข้าบัญชีเงินฝาก (50	0.00	0.00	13,400.00				
7	สป6800011	00012240	นางพนัชกร พารา	2,900,000.00	200	17,100.00	สป6700885	2,860,899.85	0.00	2,860,899.85	2,861,049.41	38,950.59	CBT	phanphimon
							ดอกเบี้ยหัก ณ ที่จ่าย	0.00	149.56	149.56				
8	สป6800013	00013031	นายณัฐฤทธิศักดิ์ อัมภรัตน์	3,550,000.00	200	21,500.00	สค6600430	47,000.00	0.00	47,000.00	3,207,907.37	342,092.63	CBT	phanphimon
							สป6700580	3,127,603.43	0.00	3,127,603.43				

๓๖

สหกรณ์ออมทรัพย์ครูสระแก้ว จำกัด

วันที่พิมพ์ : 25/12/2567 14:26

รายงานจ่ายเงินกู้

หน้าที่ 2 / 18

ระหว่างวันที่ 01/12/2567 ถึงวันที่ 25/12/2567

ลำดับ	เลขที่สัญญา	ทะเบียนสมาชิก	ชื่อ-ชื่อสกุล	จำนวนเงินกู้	งวด	ชำระต่อ งวด	หักชำระ			รวมชำระ	จ่ายสุทธิ	ประเภท รายการ	ผู้บันทึก	
							รายการชำระ	ชำระต้น	ชำระค/บ					รวมชำระ
20 : เงินกู้สามัญใช้คนค่าประกัน(สป)														
8	สป6800013	00013031	นายณัฐฤทธิศักดิ์ อัมภรัตน์	3,550,000.00	200	21,500.00	ดอกเบี้ยหัก ณ ที่จ่าย	0.00	1,435.94	1,435.94	3,207,907.37	342,092.63	CBT	phanphimon
							เบี้ยประกันระหว่างปี	0.00	0.00	468.00				
							หักเงินเข้าบัญชีเงินฝาก (50%	0.00	0.00	31,400.00				
9	สป6800014	00007947	น.ส.นิศยา สโมสร	3,775,000.00	200	22,500.00	ฉล6700707	5,000.00	0.00	5,000.00	3,617,616.84	157,383.16	CBT	phanphimon
							สป6701608	3,611,855.93	0.00	3,611,855.93				
							ดอกเบี้ยหัก ณ ที่จ่าย	0.00	604.91	604.91				
							เบี้ยประกันระหว่างปี	0.00	0.00	156.00				
10	สป6800015	00007637	นายสุวิทย์ พงกษชาติ	2,100,000.00	200	14,000.00	ฉล6700633	19,000.00	0.00	19,000.00	1,974,453.54	125,546.46	CBT	phanphimon
							สป6701841	1,946,282.23	0.00	1,946,282.23				
							ดอกเบี้ยหัก ณ ที่จ่าย	0.00	515.31	515.31				
							เบี้ยประกันระหว่างปี	0.00	0.00	156.00				
							หักเงินเข้าบัญชีเงินฝาก (50%	0.00	0.00	8,500.00				
11	สป6800017	00013519	น.ส.ฉันทลักษณ์ สุทธิสา	2,590,000.00	200	15,900.00	สป6702579	2,490,414.41	0.00	2,490,414.41	2,494,951.34	95,048.66	CBT	phanphimon
							ดอกเบี้ยหัก ณ ที่จ่าย	0.00	380.93	380.93				
							เบี้ยประกันระหว่างปี	0.00	0.00	156.00				
							หักเงินเข้าบัญชีเงินฝาก (50%	0.00	0.00	4,000.00				
12	สป6800018	00013707	นางกัญญาภัก เจริญมาก	2,850,000.00	199	21,100.00	สป6602232	2,717,282.31	0.00	2,717,282.31	2,717,789.96	132,210.04	CBT	phanphimon
							ดอกเบี้ยหัก ณ ที่จ่าย	0.00	507.65	507.65				
13	สป6800019	00014034	น.ส.ฉัฐภัสสร โชติวงษวัฒน์	2,400,000.00	200	14,600.00	สป6700643	2,258,984.42	0.00	2,258,984.42	2,259,523.82	140,476.18	CBT	phanphimon
							ดอกเบี้ยหัก ณ ที่จ่าย	0.00	539.40	539.40				
14	สป6800020	00011444	นายธงชัย ผ่องแผ้ว	3,450,000.00	200	20,600.00	สป6700524	3,271,241.20	0.00	3,271,241.20	3,294,480.97	155,519.03	CBT	phanphimon
							ดอกเบี้ยหัก ณ ที่จ่าย	0.00	683.77	683.77				

สหกรณ์ออมทรัพย์ครูสระแก้ว จำกัด

วันที่พิมพ์ : 25/12/2567 14:26

รายงานจ่ายเงินกู้

หน้าที่ 3 / 18

ระหว่างวันที่ 01/12/2567 ถึงวันที่ 25/12/2567

ลำดับ	เลขที่สัญญา	ทะเบียนสมาชิก	ชื่อ-ชื่อสกุล	จำนวนเงินกู้	งวด	ชำระต่อ งวด	หักชำระ			รวมชำระ	จ่ายสุทธิ	ประเภท รายการ	ผู้บันทึก	
							รายการชำระ	ชำระต้น	ชำระค/บ					รวมชำระ
20 : เงินกู้สามัญใช้คนค้ำประกัน(สป)														
14	สป6800020	00011444	นายธงชัย ผ่องแผ้ว	3,450,000.00	200	20,600.00	เบี่ยประกันระหว่างปี	0.00	0.00	156.00	3,294,480.97	155,519.03	CBT	phanphimon
							หักเงินเข้าบัญชีเงินฝาก (50%	0.00	0.00	22,400.00				
15	สป6800021	00012910	น.ส.อรุณทัย พงษ์สนิทา	3,500,000.00	200	20,800.00	สป6702408	3,083,871.55	0.00	3,083,871.55	3,133,931.30	366,068.70	CBT	phanphimon
							ดอกเบี่ยหัก ณ ที่จ่าย	0.00	1,591.75	1,591.75				
							เบี่ยประกันระหว่างปี	0.00	0.00	468.00				
							หักเงินเข้าบัญชีเงินฝาก (50%	0.00	0.00	48,000.00				
16	สป6800022	00011455	นายชนนวรรรณ วงศ์จำปา	2,200,000.00	200	13,600.00	สป6700697	2,165,635.15	0.00	2,165,635.15	2,165,766.59	34,233.41	CBT	phanphimon
							ดอกเบี่ยหัก ณ ที่จ่าย	0.00	131.44	131.44				
17	สป6800023	00008218	นายรังสรรค์ พลอยสุวรรณ	4,415,000.00	200	27,200.00	สป6702176	4,365,924.68	0.00	4,365,924.68	4,366,268.40	48,731.60	CBT	phanphimon
							ดอกเบี่ยหัก ณ ที่จ่าย	0.00	187.72	187.72				
							เบี่ยประกันระหว่างปี	0.00	0.00	156.00				
18	สป6800024	00011541	นายสุริยาวิฑู วิทยุศิลป์	1,820,000.00	200	11,400.00	สป6701934	1,735,880.14	0.00	1,735,880.14	1,755,201.90	64,798.10	CBT	phanphimon
							ดอกเบี่ยหัก ณ ที่จ่าย	0.00	321.76	321.76				
							หักเงินเข้าบัญชีเงินฝาก (50%	0.00	0.00	19,000.00				
19	สป6800025	00011457	น.ส.เบ็ญจวรรณ โพธิ์ดี	4,700,000.00	200	28,300.00	สป6700257	4,606,435.91	0.00	4,606,435.91	4,606,793.80	93,206.20	CBT	phanphimon
							ดอกเบี่ยหัก ณ ที่จ่าย	0.00	357.89	357.89				
20	สป6800032	00013814	น.ส.ปริศนา แจ่มใส	2,500,000.00	200	15,300.00	สป6701620	2,372,718.08	0.00	2,372,718.08	2,387,860.94	112,139.06	CBT	phanphimon
							ดอกเบี่ยหัก ณ ที่จ่าย	0.00	486.86	486.86				
							เบี่ยประกันระหว่างปี	0.00	0.00	156.00				
							หักเงินเข้าบัญชีเงินฝาก (50%	0.00	0.00	14,500.00				
21	สป6800033	00008736	นางสุกัญญา ไชยคันเทือก	3,600,000.00	200	26,600.00	สป6700375	3,539,247.39	0.00	3,539,247.39	3,539,479.77	60,520.23	CBT	phanphimon
							ดอกเบี่ยหัก ณ ที่จ่าย	0.00	232.38	232.38				

สหกรณ์ออมทรัพย์ครูสระแก้ว จำกัด

วันที่พิมพ์ : 25/12/2567 14:26

รายงานจ่ายเงินกู้

หน้าที่ 4 / 18

ระหว่างวันที่ 01/12/2567 ถึงวันที่ 25/12/2567

ลำดับ	เลขที่สัญญา	ทะเบียนสมาชิก	ชื่อ-ชื่อสกุล	จำนวนเงินกู้	งวด	ชำระต่อ งวด	หักชำระ				รวมชำระ	จ่ายสุทธิ	ประเภท รายการ	ผู้บันทึก
							รายการชำระ	ชำระต้น	ชำระค/บ	รวมชำระ				
20 : เงินกู้สามัญใช้คนค่าประกัน(สป)														
22	สป6800035	00014761	นางพิสระ พรหมสุ	2,200,000.00	187	17,000.00	สป6401894	1,500,083.70	0.00	1,500,083.70	1,544,940.96	655,059.04	CBT	phanphimon
							ดอกเบี้ยหัก ณ ที่จ่าย	0.00	2,677.26	2,677.26				
							เบี้ยประกันระหว่างปี	0.00	0.00	780.00				
							หักเงินเข้าบัญชีเงินฝาก (50	0.00	0.00	41,400.00				
23	สป6800037	00012511	นายสมพร บวบหอม	2,850,000.00	200	16,300.00	สป6402338	1,709,402.36	0.00	1,709,402.36	1,857,413.29	992,586.71	CBT	phanphimon
							ดอกเบี้ยหัก ณ ที่จ่าย	0.00	4,362.93	4,362.93				
							เบี้ยประกันระหว่างปี	0.00	0.00	1,248.00				
							หักเงินเข้าบัญชีเงินฝาก (50	0.00	0.00	142,400.00				
24	สป6800038	00010709	นายปนัดดา หอมทิพย์	1,480,000.00	198	11,000.00	สป6602595	574,784.39	0.00	574,784.39	630,838.95	849,161.05	CBT	phanphimon
							ดอกเบี้ยหัก ณ ที่จ่าย	0.00	3,462.56	3,462.56				
							เบี้ยประกันระหว่างปี	0.00	0.00	1,092.00				
							หักเงินเข้าบัญชีเงินฝาก (50	0.00	0.00	51,500.00				
25	สป6800039	00012449	น.ส.อุทัยรัตน์ เคนขันธ์	2,200,000.00	200	13,400.00	สป6701962	1,985,243.00	0.00	1,985,243.00	1,986,376.47	213,623.53	CBT	phanphimon
							ดอกเบี้ยหัก ณ ที่จ่าย	0.00	821.47	821.47				
							เบี้ยประกันระหว่างปี	0.00	0.00	312.00				
26	สป6800041	00011585	นายวิริยะ ปะโสทะกัง	3,600,000.00	200	22,000.00	สป6601955	3,507,891.77	0.00	3,507,891.77	3,508,231.51	91,768.49	CBT	phanphimon
							ดอกเบี้ยหัก ณ ที่จ่าย	0.00	339.74	339.74				
27	สป6800042	00003165	นางพาสณา แสงกรุง	2,450,000.00	200	16,400.00	สป6700094	2,379,698.86	0.00	2,379,698.86	2,379,958.17	70,041.83	CBT	phanphimon
							ดอกเบี้ยหัก ณ ที่จ่าย	0.00	259.31	259.31				
28	สป6800043	00011524	นายคงทัศมณ กงเมือง	4,400,000.00	200	26,800.00	สป6701668	3,789,660.72	0.00	3,789,660.72	3,868,035.97	531,964.03	CBT	phanphimon
							ดอกเบี้ยหัก ณ ที่จ่าย	0.00	2,251.25	2,251.25				
							เบี้ยประกันระหว่างปี	0.00	0.00	624.00				

สหกรณ์ออมทรัพย์ครูสระแก้ว จำกัด

วันที่พิมพ์ : 25/12/2567 14:26

รายงานจ่ายเงินกู้

หน้าที่ 5 / 18

ระหว่างวันที่ 01/12/2567 ถึงวันที่ 25/12/2567

ลำดับ	เลขที่สัญญา	ทะเบียนสมาชิก	ชื่อ-ชื่อสกุล	จำนวนเงินกู้	งวด	ชำระต่อ งวด	หักชำระ			รวมชำระ	จ่ายสุทธิ	ประเภท รายการ	ผู้บันทึก	
							รายการชำระ	ชำระต้น	ชำระค/บ					รวมชำระ
20 : เงินกู้สามัญใช้คนค้ำประกัน(สป)														
28	สป6800043	00011524	นายคงทศชัย คงเมือง	4,400,000.00	200	26,800.00	หักเงินเข้าบัญชีเงินฝาก (50%	0.00	0.00	75,500.00	3,868,035.97	531,964.03	CBT	phanphimon
29	สป6800044	00009591	นางงณี อักษร	1,760,000.00	200	10,500.00	สป6602610	1,606,401.92	0.00	1,606,401.92	1,607,124.46	152,875.54	CBT	phanphimon
							ดอกเบี้ยหัก ณ ที่จ่าย	0.00	566.54	566.54				
							เบี่ยประกันระหว่างปี	0.00	0.00	156.00				
30	สป6800045	00008571	น.ส.รังสินี หอมใบ	4,570,000.00	200	28,100.00	สป6702180	4,534,750.84	0.00	4,534,750.84	4,534,880.85	35,119.15	CBT	phanphimon
							ดอกเบี้ยหัก ณ ที่จ่าย	0.00	130.01	130.01				
31	สป6800046	00013684	น.ส.สุนันทา เลี่ยมอยู่	3,100,000.00	200	19,300.00	สป6702007	3,075,114.22	0.00	3,075,114.22	3,075,206.00	24,794.00	CBT	phanphimon
							ดอกเบี้ยหัก ณ ที่จ่าย	0.00	91.78	91.78				
32	สป6800051	00012147	นางน้ำทิพย์ กัมมาหาชาติ	3,200,000.00	200	19,200.00	สป6701758	3,171,654.34	0.00	3,171,654.34	3,171,758.89	28,241.11	CBT	phanphimon
							ดอกเบี้ยหัก ณ ที่จ่าย	0.00	104.55	104.55				
33	สป6800052	00010671	น.ส.สุนิสา สายแก้วดี	1,420,000.00	200	8,400.00	สป6001042	1,206,880.00	0.00	1,206,880.00	1,207,822.09	212,177.91	CBT	phanphimon
							ดอกเบี้ยหัก ณ ที่จ่าย	0.00	786.09	786.09				
							เบี่ยประกันระหว่างปี	0.00	0.00	156.00				
34	สป6800053	00010449	นายชำนาญ คำชู	1,500,000.00	130	15,000.00	สป6403148	471,205.06	0.00	471,205.06	476,091.78	1,023,908.22	CBT	phanphimon
							ดอกเบี้ยหัก ณ ที่จ่าย	0.00	3,794.72	3,794.72				
							เบี่ยประกันระหว่างปี	0.00	0.00	1,092.00				
35	สป6800057	00014304	น.ส.สุนิสา สติมัน	2,500,000.00	200	15,100.00	สป6700861	2,266,744.58	0.00	2,266,744.58	2,304,260.94	195,739.06	CBT	phanphimon
							ดอกเบี้ยหัก ณ ที่จ่าย	0.00	860.36	860.36				
							เบี่ยประกันระหว่างปี	0.00	0.00	156.00				
							หักเงินเข้าบัญชีเงินฝาก (50%	0.00	0.00	36,500.00				
36	สป6800058	00014493	นางพรนภา ปาณะวร	2,160,000.00	200	14,700.00	สป6701913	2,073,173.86	0.00	2,073,173.86	2,089,650.11	70,349.89	CBT	phanphimon
							ดอกเบี้ยหัก ณ ที่จ่าย	0.00	320.25	320.25				

สหกรณ์ออมทรัพย์ครูสระแก้ว จำกัด

วันที่พิมพ์ : 25/12/2567 14:26

รายงานจ่ายเงินกู้

หน้าที่ 6 / 18

ระหว่างวันที่ 01/12/2567 ถึงวันที่ 25/12/2567

ลำดับ	เลขที่สัญญา	ทะเบียนสมาชิก	ชื่อ-ชื่อสกุล	จำนวนเงินกู้	งวด	ชำระต่อ งวด	หักชำระ			รวมชำระ	จ่ายสุทธิ	ประเภท รายการ	ผู้บันทึก	
							รายการชำระ	ชำระต้น	ชำระค/บ					
20 : เงินกู้สามัญใช้คนค้ำประกัน(สป)														
36	สป6800058	00014493	นางพรนภา ปาณะวร	2,160,000.00	200	14,700.00	เบี่ยประกันระหว่างปี	0.00	0.00	156.00	2,089,650.11	70,349.89	CBT	phanphimon
							หักเงินเข้าบัญชีเงินฝาก (50%	0.00	0.00	16,000.00				
37	สป6800059	00012312	นายกรภัทร์ อาสากิจ	2,220,000.00	200	13,400.00	สป6702591	2,112,251.39	0.00	2,112,251.39	2,134,204.82	85,795.18	CBT	phanphimon
							ดอกเบี่ยหัก ณ ที่จ่าย	0.00	397.43	397.43				
							เบี่ยประกันระหว่างปี	0.00	0.00	156.00				
							หักเงินเข้าบัญชีเงินฝาก (50%	0.00	0.00	21,400.00				
38	สป6800060	00002547	นายกำจัด นามลี	2,600,000.00	196	19,500.00	สป6701819	2,262,768.35	0.00	2,262,768.35	2,330,324.24	269,675.76	CBT	phanphimon
							ดอกเบี่ยหัก ณ ที่จ่าย	0.00	1,243.89	1,243.89				
							เบี่ยประกันระหว่างปี	0.00	0.00	312.00				
							หักเงินเข้าบัญชีเงินฝาก (50%	0.00	0.00	66,000.00				
39	สป6800061	00012176	นายวิชิราวุธ กองเพชร	3,000,000.00	200	18,500.00	สป6702384	2,882,881.13	0.00	2,882,881.13	2,902,469.13	97,530.87	CBT	phanphimon
							ดอกเบี่ยหัก ณ ที่จ่าย	0.00	432.00	432.00				
							เบี่ยประกันระหว่างปี	0.00	0.00	156.00				
							หักเงินเข้าบัญชีเงินฝาก (50%	0.00	0.00	19,000.00				
40	สป6800064	00012248	น.ส.ชลภา สวัสดิ์	3,400,000.00	200	20,600.00	สป6700928	3,051,218.12	0.00	3,051,218.12	3,069,416.60	330,583.40	CBT	phanphimon
							ดอกเบี่ยหัก ณ ที่จ่าย	0.00	1,286.48	1,286.48				
							เบี่ยประกันระหว่างปี	0.00	0.00	312.00				
							หักเงินเข้าบัญชีเงินฝาก (50%	0.00	0.00	16,600.00				
41	สป6800066	00011954	น.ส.อัจฉราภรณ์ วิสา	2,290,000.00	200	14,100.00	สป6702011	2,232,593.40	0.00	2,232,593.40	2,232,945.46	57,054.54	CBT	phanphimon
							ดอกเบี่ยหัก ณ ที่จ่าย	0.00	196.06	196.06				
							เบี่ยประกันระหว่างปี	0.00	0.00	156.00				
42	สป6800067	00014339	น.ส.รัชฎาพร ริลา	1,950,000.00	200	14,400.00	สป6702549	1,867,842.31	0.00	1,867,842.31	1,870,122.90	79,877.10	CBT	phanphimon

สหกรณ์ออมทรัพย์ครูสระแก้ว จำกัด

วันที่พิมพ์ : 25/12/2567 14:26

รายงานจ่ายเงินกู้

หน้าที่ 7 / 18

ระหว่างวันที่ 01/12/2567 ถึงวันที่ 25/12/2567

ลำดับ	เลขที่สัญญา	ทะเบียนสมาชิก	ชื่อ-ชื่อสกุล	จำนวนเงินกู้	งวด	ชำระต่อ งวด	หักชำระ			รวมชำระ	จ่ายสุทธิ	ประเภท รายการ	ผู้บันทึก	
							รายการชำระ	ชำระต้น	ชำระค/บ					รวมชำระ
20 : เงินกู้สามัญใช้คนค้าประกัน(สป)														
42	สป6800067	00014339	น.ส.รัชฎาพร ธิลา	1,950,000.00	200	14,400.00	ดอกเบี่ยหัก ณ ที่จ่าย	0.00	280.59	280.59	1,870,122.90	79,877.10	CBT	phanphimon
							หักเงินเข้าบัญชีเงินฝาก (50%	0.00	0.00	2,000.00				
43	สป6800068	00011065	น.ส.ชลธิชา มะลิทอง	2,850,000.00	200	16,900.00	สป6700554	2,823,856.59	0.00	2,823,856.59	2,823,945.87	26,054.13	CBT	phanphimon
							ดอกเบี่ยหัก ณ ที่จ่าย	0.00	89.28	89.28				
44	สป6800069	00011441	นายอภิชาติ เลหาข	1,850,000.00	200	11,800.00	สป6702457	1,788,429.19	0.00	1,788,429.19	1,796,339.47	53,660.53	CBT	phanphimon
							ดอกเบี่ยหัก ณ ที่จ่าย	0.00	210.28	210.28				
							หักเงินเข้าบัญชีเงินฝาก (50%	0.00	0.00	7,700.00				
45	สป6800070	00010410	นางปัทมาพร แสงแจ่ม	1,970,000.00	199	14,600.00	สป6601374	1,902,177.59	0.00	1,902,177.59	1,902,409.21	67,590.79	CBT	phanphimon
							ดอกเบี่ยหัก ณ ที่จ่าย	0.00	231.62	231.62				
46	สป6800071	00014908	น.ส.อุมารินทร์ เมืองไข	2,580,000.00	200	15,600.00	สป6702482	2,257,367.70	0.00	2,257,367.70	2,327,781.59	252,218.41	CBT	phanphimon
							ดอกเบี่ยหัก ณ ที่จ่าย	0.00	1,101.89	1,101.89				
							เบี่ยประกันระหว่างปี	0.00	0.00	312.00				
							หักเงินเข้าบัญชีเงินฝาก (50%	0.00	0.00	69,000.00				
47	สป6800083	00014773	น.ส.กมลพรรณ พูลทวี	2,340,000.00	200	17,300.00	สป6702566	2,255,287.20	0.00	2,255,287.20	2,263,576.51	76,423.49	CBT	phanphimon
							ดอกเบี่ยหัก ณ ที่จ่าย	0.00	289.31	289.31				
							หักเงินเข้าบัญชีเงินฝาก (50%	0.00	0.00	8,000.00				
48	สป6800084	00013968	น.ส.เมธญา งามขำ	600,000.00	158	5,200.00	สป6701568	584,843.15	0.00	584,843.15	584,894.90	15,105.10	CBT	phanphimon
							ดอกเบี่ยหัก ณ ที่จ่าย	0.00	51.75	51.75				
49	สป6800085	00014658	น.ส.อภิรดี มะลิ	1,700,000.00	199	12,600.00	สป6702590	1,619,362.02	0.00	1,619,362.02	1,628,537.42	71,462.58	CBT	phanphimon
							ดอกเบี่ยหัก ณ ที่จ่าย	0.00	275.40	275.40				
							หักเงินเข้าบัญชีเงินฝาก (50%	0.00	0.00	8,900.00				
50	สป6800086	00005031	นายเอนก กละจิต	2,350,000.00	200	15,200.00	สป6701562	2,269,403.73	0.00	2,269,403.73	2,271,678.99	78,321.01	CBT	phanphimon

สหกรณ์ออมทรัพย์ครูสระแก้ว จำกัด

วันที่พิมพ์ : 25/12/2567 14:26

รายงานจ่ายเงินกู้

หน้าที่ 8 / 18

ระหว่างวันที่ 01/12/2567 ถึงวันที่ 25/12/2567

ลำดับ	เลขที่สัญญา	ทะเบียนสมาชิก	ชื่อ-ชื่อสกุล	จำนวนเงินกู้	งวด	ชำระต่อ งวด	หักชำระ			รวมชำระ	จ่ายสุทธิ	ประเภท รายการ	ผู้บันทึก	
							รายการชำระ	ชำระต้น	ชำระค/บ					รวมชำระ
20 : เงินกู้สามัญใช้คนค่าประกัน(สป)														
50	สป6800086	00005031	นายเอนก คละจิต	2,350,000.00	200	15,200.00	ดอกเบี่ยหัก ณ ที่จ่าย	0.00	275.26	275.26	2,271,678.99	78,321.01	CBT	phanphimon
							หักเงินเข้าบัญชีเงินฝาก (50%	0.00	0.00	2,000.00				
51	สป6800088	00014816	น.ส.ประภาดา เอกวงษ์	300,000.00	73	4,800.00	สป6702421	289,285.20	0.00	289,285.20	289,321.78	10,678.22	CBT	phanphimon
							ดอกเบี่ยหัก ณ ที่จ่าย	0.00	36.58	36.58				
52	สป6800090	00013903	น.ส.เวณิกา สมจิตร	600,000.00	95	7,700.00	สป6702595	589,578.83	0.00	589,578.83	589,610.15	10,389.85	CBT	phanphimon
							ดอกเบี่ยหัก ณ ที่จ่าย	0.00	31.32	31.32				
53	สป6800091	00013909	น.ส.วรปภา ไปไกลี่	600,000.00	95	7,700.00	สป6702652	589,578.83	0.00	589,578.83	589,610.15	10,389.85	CBT	phanphimon
							ดอกเบี่ยหัก ณ ที่จ่าย	0.00	31.32	31.32				
54	สป6800092	00004588	นายอภิรัฐ รอดเกิด	4,210,000.00	200	25,200.00	สป6601050	4,150,936.33	0.00	4,150,936.33	4,151,113.83	58,886.17	CBT	phanphimon
							ดอกเบี่ยหัก ณ ที่จ่าย	0.00	177.50	177.50				
55	สป6800098	00014302	นายคมสันต์ จีนสว่าง	2,600,000.00	200	15,600.00	สป6702080	2,432,727.67	0.00	2,432,727.67	2,464,886.39	135,113.61	CBT	phanphimon
							ดอกเบี่ยหัก ณ ที่จ่าย	0.00	502.72	502.72				
							เบี่ยประกันระหว่างปี	0.00	0.00	156.00				
							หักเงินเข้าบัญชีเงินฝาก (50%	0.00	0.00	31,500.00				
56	สป6800102	00009090	นางเพ็ญสุข เวียงนาม	1,660,000.00	199	12,300.00	สป6200552	1,644,064.84	0.00	1,644,064.84	1,644,108.37	15,891.63	CBT	phanphimon
							ดอกเบี่ยหัก ณ ที่จ่าย	0.00	43.53	43.53				
57	สป6800103	00014316	น.ส.จิรนันต์ ทองอาจ	2,100,000.00	200	12,800.00	สป6700550	1,946,823.54	0.00	1,946,823.54	1,957,398.05	142,601.95	CBT	phanphimon
							ดอกเบี่ยหัก ณ ที่จ่าย	0.00	418.51	418.51				
							เบี่ยประกันระหว่างปี	0.00	0.00	156.00				
							หักเงินเข้าบัญชีเงินฝาก (50%	0.00	0.00	10,000.00				
58	สป6800105	00012369	นางสุโรจนา วิชัยนราหงส์	3,200,000.00	199	23,700.00	ฉล6700663	39,000.00	0.00	39,000.00	3,115,865.16	84,134.84	CBT	phanphimon
							สป6602674	3,076,634.67	0.00	3,076,634.67				

สหกรณ์ออมทรัพย์ครูสระแก้ว จำกัด

วันที่พิมพ์ : 25/12/2567 14:26

รายงานจ่ายเงินกู้

หน้าที่ 9 / 18

ระหว่างวันที่ 01/12/2567 ถึงวันที่ 25/12/2567

ลำดับ	เลขที่สัญญา	ทะเบียนสมาชิก	ชื่อ-ชื่อสกุล	จำนวนเงินกู้	งวด	ชำระต่อ งวด	หักชำระ			รวมชำระ	จ่ายสุทธิ	ประเภท รายการ	ผู้บันทึก	
							รายการชำระ	ชำระต้น	ชำระค/บ					รวมชำระ
20 : เงินกู้สามัญใช้คนค่าประกัน(สป)														
58	สป6800105	00012369	นางสุโรจนา วิชัยนราพงศ์	3,200,000.00	199	23,700.00	ดอกเบี้ยหัก ณ ที่จ่าย	0.00	230.49	230.49	3,115,865.16	84,134.84	CBT	phanphimon
59	สป6800106	00014572	น.ส.สุกัญญา ชันดิวงศ์	1,800,000.00	200	13,300.00	สป6702560	1,669,178.32	0.00	1,669,178.32	1,686,291.75	113,708.25	CBT	phanphimon
							ดอกเบี้ยหัก ณ ที่จ่าย	0.00	357.43	357.43				
							เบี้ยประกันระหว่างปี	0.00	0.00	156.00				
							หักเงินเข้าบัญชีเงินฝาก (50%	0.00	0.00	16,600.00				
60	สป6800112	00014857	น.ส.อรพรรณ สุระจันทร์	1,820,000.00	199	13,500.00	สป6702179	1,776,656.37	0.00	1,776,656.37	1,783,474.79	36,525.21	CBT	phanphimon
							ดอกเบี้ยหัก ณ ที่จ่าย	0.00	118.42	118.42				
							หักเงินเข้าบัญชีเงินฝาก (50%	0.00	0.00	6,700.00				
61	สป6800114	00012975	น.ส.ดวงกมลรัตน์ ทุมมา	600,000.00	125	6,200.00	สป6700727	571,588.16	0.00	571,588.16	571,661.90	28,338.10	CBT	phanphimon
							ดอกเบี้ยหัก ณ ที่จ่าย	0.00	73.74	73.74				
62	สป6800115	00014884	สิบลักษณ์พร ราพิงค์	2,030,000.00	200	12,600.00	สป6702164	1,984,035.53	0.00	1,984,035.53	1,984,310.83	45,689.17	CBT	phanphimon
							ดอกเบี้ยหัก ณ ที่จ่าย	0.00	119.30	119.30				
							เบี้ยประกันระหว่างปี	0.00	0.00	156.00				
63	สป6800116	00012933	น.ส.นวนันท์ ชาญวงษ์	2,880,000.00	200	18,300.00	สป6500695	2,668,699.47	0.00	2,668,699.47	2,669,403.92	210,596.08	CBT	phanphimon
							ดอกเบี้ยหัก ณ ที่จ่าย	0.00	548.45	548.45				
							เบี้ยประกันระหว่างปี	0.00	0.00	156.00				
64	สป6800117	00002226	นางจันทร์เพ็ญ อันทพิข	2,000,000.00	150	18,000.00	ดอกเบี้ยหัก ณ ที่จ่าย	0.00	5,191.25	5,191.25	6,595.25	1,993,404.75	CBT	phanphimon
							เบี้ยประกันระหว่างปี	0.00	0.00	1,404.00				
65	สป6800118	00003860	นายพงษ์ศักดิ์ ดาวรรกุล	1,600,000.00	200	10,600.00	สป6501726	1,483,345.44	0.00	1,483,345.44	1,483,648.23	116,351.77	CBT	phanphimon
							ดอกเบี้ยหัก ณ ที่จ่าย	0.00	302.79	302.79				
66	สป6800121	00013083	นางกนกวรรณ เสือส่วย	3,150,000.00	200	18,300.00	สป6702138	3,099,877.06	0.00	3,099,877.06	3,100,007.15	49,992.85	CBT	phanphimon
							ดอกเบี้ยหัก ณ ที่จ่าย	0.00	130.09	130.09				

สหกรณ์ออมทรัพย์ครูสระแก้ว จำกัด

วันที่พิมพ์ : 25/12/2567 14:26

รายงานจ่ายเงินกู้

หน้าที่ 10 / 18

ระหว่างวันที่ 01/12/2567 ถึงวันที่ 25/12/2567

ลำดับ	เลขที่สัญญา	ทะเบียนสมาชิก	ชื่อ-ชื่อสกุล	จำนวนเงินกู้	งวด	ชำระต่องวด	หักชำระ			รวมชำระ	จ่ายสุทธิ	ประเภทรายการ	ผู้บันทึก	
							รายการชำระ	ชำระต้น	ชำระค/บ					รวมชำระ
20 : เงินกู้สามัญใช้คนค้าประกัน(สป)														
67	สป6800122	00012574	น.ส.เกียรติกนกวรรณ สุฤทธิ	2,595,000.00	200	15,900.00	สป6702657	2,570,280.83	0.00	2,570,280.83	2,570,344.99	24,655.01	CBT	phanphimon
			ดอกเบี้ยหัก ณ ที่จ่าย					0.00	64.16	64.16				
68	สป6800123	00014732	ว่าที่ ร.ด.วีระพงษ์ ลาวัลย์	1,900,000.00	199	14,100.00	สป6702147	1,717,260.07	0.00	1,717,260.07	1,749,390.39	150,609.61	CBT	phanphimon
			ดอกเบี้ยหัก ณ ที่จ่าย					0.00	474.32	474.32				
			เบี้ยประกันระหว่างปี					0.00	0.00	156.00				
			หักเงินเข้าบัญชีเงินฝาก (50%					0.00	0.00	31,500.00				
69	สป6800124	00014442	น.ส.รวงทอง จันมิตร	300,000.00	73	4,800.00	สป6601477	245,771.86	0.00	245,771.86	245,905.20	54,094.80	CBT	phanphimon
			ดอกเบี้ยหัก ณ ที่จ่าย					0.00	133.34	133.34				
70	สป6800125	00012355	นางพรพิมล ครองสกุล	4,700,000.00	200	27,700.00	สป6702648	4,684,335.93	0.00	4,684,335.93	4,684,374.44	15,625.56	CBT	phanphimon
			ดอกเบี้ยหัก ณ ที่จ่าย					0.00	38.51	38.51				
71	สป6800126	00012491	น.ส.ปานทิพย์ ปะทา	600,000.00	158	5,200.00	สป6701121	582,322.00	0.00	582,322.00	582,365.46	17,634.54	CBT	phanphimon
			ดอกเบี้ยหัก ณ ที่จ่าย					0.00	43.46	43.46				
72	สป6800127	00009507	นางธิดารัตน์ รังเริ่ม	1,560,000.00	200	9,300.00	สป6701483	1,543,630.85	0.00	1,543,630.85	1,543,671.09	16,328.91	CBT	phanphimon
			ดอกเบี้ยหัก ณ ที่จ่าย					0.00	40.24	40.24				
73	สป6800128	00013350	นายอนุรักษ์ พร้อมบัวป่า	1,700,000.00	200	10,600.00	สป6701502	1,679,285.89	0.00	1,679,285.89	1,679,336.82	20,663.18	CBT	phanphimon
			ดอกเบี้ยหัก ณ ที่จ่าย					0.00	50.93	50.93				
74	สป6800129	00013936	นายธนิต จันทร	600,000.00	183	4,700.00	สป6700246	587,184.58	0.00	587,184.58	587,216.09	12,783.91	CBT	phanphimon
			ดอกเบี้ยหัก ณ ที่จ่าย					0.00	31.51	31.51				
75	สป6800130	00014804	นางปัทมวรรณ ระพันธ์	2,650,000.00	200	16,600.00	สป6702553	2,639,262.10	0.00	2,639,262.10	2,639,288.51	10,711.49	CBT	phanphimon
			ดอกเบี้ยหัก ณ ที่จ่าย					0.00	26.41	26.41				
76	สป6800131	00014306	น.ส.ฉัฐภรณ์ ลาบึง	2,150,000.00	200	13,100.00	สป6702371	1,958,743.88	0.00	1,958,743.88	1,992,226.18	157,773.82	CBT	phanphimon
			ดอกเบี้ยหัก ณ ที่จ่าย					0.00	470.30	470.30				

สหกรณ์ออมทรัพย์ครูสระแก้ว จำกัด

วันที่พิมพ์ : 25/12/2567 14:26

รายงานจ่ายเงินกู้

หน้าที่ 11 / 18

ระหว่างวันที่ 01/12/2567 ถึงวันที่ 25/12/2567

ลำดับ เลขที่สัญญา	ทะเบียนสมาชิก	ชื่อ-ชื่อสกุล	จำนวนเงินกู้	งวด	ชำระต่องวด	หักชำระ			รวมชำระ	จ่ายสุทธิ	ประเภทรายการ	ผู้บันทึก		
						รายการชำระ	ชำระต้น	ชำระค/บ					รวมชำระ	
20 : เงินกู้สามัญใช้คนค้ำประกัน(สป)														
76	สป6800131	00014306	น.ส.ฉัฐภรณ์ ลาบีง	2,150,000.00	200	13,100.00	เบี่ยประกันระหว่างปี	0.00	0.00	312.00	1,992,226.18	157,773.82	CBT	phanphimon
						หักเงินเข้าบัญชีเงินฝาก (50	0.00	0.00	32,700.00					
77	สป6800132	00011496	น.ส.ปรียานัน สุห์ฐานาง	1,740,000.00	200	10,200.00	สป6600493	1,699,720.16	0.00	1,699,720.16	1,699,975.20	40,024.80	CBT	phanphimon
						ดอกเบี่ยหัก ณ ที่จ่าย	0.00	99.04	99.04					
						เบี่ยประกันระหว่างปี	0.00	0.00	156.00					
78	สป6800133	00012437	น.ส.สุภากร เพชรรักษา	3,250,000.00	200	19,800.00	สป6702649	3,237,859.39	0.00	3,237,859.39	3,237,889.24	12,110.76	CBT	phanphimon
						ดอกเบี่ยหัก ณ ที่จ่าย	0.00	29.85	29.85					
79	สป6800141	00011126	น.ส.เขาวภา เสมอฉลิ	3,300,000.00	200	19,200.00	สป6501801	3,125,168.71	0.00	3,125,168.71	3,125,754.62	174,245.38	CBT	phanphimon
						ดอกเบี่ยหัก ณ ที่จ่าย	0.00	429.91	429.91					
						เบี่ยประกันระหว่างปี	0.00	0.00	156.00					
80	สป6800146	00013448	น.ส.เนตรนภา เปรมสังข์	4,000,000.00	200	24,700.00	สป6702514	3,976,429.31	0.00	3,976,429.31	3,976,477.60	23,522.40	CBT	phanphimon
						ดอกเบี่ยหัก ณ ที่จ่าย	0.00	48.29	48.29					
81	สป6800147	00013923	ว่าที่ ร.ต.หญิงนิภาพร น้อยเล็ก	600,000.00	139	5,700.00	สป6702269	590,921.47	0.00	590,921.47	590,940.06	9,059.94	CBT	phanphimon
						ดอกเบี่ยหัก ณ ที่จ่าย	0.00	18.59	18.59					
82	สป6800148	00007851	นางจิตสุดา รัตนะ โมรา	4,000,000.00	200	24,400.00	สป6700768	3,939,658.64	0.00	3,939,658.64	3,939,782.28	60,217.72	CBT	phanphimon
						ดอกเบี่ยหัก ณ ที่จ่าย	0.00	123.64	123.64					
83	สป6800149	00010072	นางคมขำ ศรีศุข	2,980,000.00	200	21,100.00	สป6600512	2,738,476.93	0.00	2,738,476.93	2,743,729.84	236,270.16	CBT	phanphimon
						ดอกเบี่ยหัก ณ ที่จ่าย	0.00	494.91	494.91					
						เบี่ยประกันระหว่างปี	0.00	0.00	258.00					
						หักเงินเข้าบัญชีเงินฝาก (50	0.00	0.00	4,500.00					
84	สป6800150	00014088	น.ส.อนุสรฯ สายโรจน์	2,330,000.00	200	14,300.00	สป6701337	2,303,374.86	0.00	2,303,374.86	2,303,429.41	26,570.59	CBT	phanphimon
						ดอกเบี่ยหัก ณ ที่จ่าย	0.00	54.55	54.55					

สหกรณ์ออมทรัพย์ครูสระแก้ว จำกัด

วันที่พิมพ์ : 25/12/2567 14:26

รายงานจ่ายเงินกู้

หน้าที่ 12 / 18

ระหว่างวันที่ 01/12/2567 ถึงวันที่ 25/12/2567

ลำดับ	เลขที่สัญญา	ทะเบียนสมาชิก	ชื่อ-ชื่อสกุล	จำนวนเงินกู้	งวด	ชำระต่องวด	หักชำระ			รวมชำระ	จ่ายสุทธิ	ประเภทรายการ	ผู้บันทึก	
							รายการชำระ	ชำระต้น	ชำระค/บ					รวมชำระ
20 : เงินกู้สามัญใช้คนค้าประกัน(สป)														
85	สป6800154	00014525	น.ส.กนิษฐา เครือแก้ว	320,000.00	196	2,400.00	สป6702299	197,977.95	0.00	197,977.95	198,388.99	121,611.01	CBT	phanphimon
							ดอกเบี้ยหัก ณ ที่จ่าย	0.00	250.04	250.04				
							เบี้ยประกันระหว่างปี	0.00	0.00	161.00				
86	สป6800155	00010402	นางรุ่งอรุณรัตน์ นิคะโรจน์	600,000.00	91	8,000.00	สป6400470	341,509.15	0.00	341,509.15	342,261.52	257,738.48	CBT	phanphimon
							ดอกเบี้ยหัก ณ ที่จ่าย	0.00	494.37	494.37				
							เบี้ยประกันระหว่างปี	0.00	0.00	258.00				
87	สป6800161	00014736	น.ส.พิชญวดี คำนประทุม	1,850,000.00	199	13,700.00	สป6701395	1,666,857.19	0.00	1,666,857.19	1,696,436.45	153,563.55	CBT	phanphimon
							ดอกเบี้ยหัก ณ ที่จ่าย	0.00	350.26	350.26				
							เบี้ยประกันระหว่างปี	0.00	0.00	129.00				
							หักเงินเข้าบัญชีเงินฝาก (50%	0.00	0.00	29,100.00				
88	สป6800162	00012669	นางอลิสา เพชรมะคัน	3,150,000.00	200	19,000.00	ชช6500124	50,268.08	96.14	50,364.22	3,018,241.77	131,758.23	CBT	phanphimon
							สป6701494	2,967,261.72	0.00	2,967,261.72				
							ดอกเบี้ยหัก ณ ที่จ่าย	0.00	486.83	486.83				
							เบี้ยประกันระหว่างปี	0.00	0.00	129.00				
89	สป6800163	00012042	น.ส.วรรณภา สุบิน	2,780,000.00	200	16,600.00	สป6700152	2,743,435.78	0.00	2,743,435.78	2,743,505.70	36,494.30	CBT	phanphimon
							ดอกเบี้ยหัก ณ ที่จ่าย	0.00	69.92	69.92				
90	สป6800164	00014168	นายอักรชัย กลักข์ยอม	2,500,000.00	200	14,800.00	สป6602582	2,445,220.38	0.00	2,445,220.38	2,445,325.13	54,674.87	CBT	phanphimon
							ดอกเบี้ยหัก ณ ที่จ่าย	0.00	104.75	104.75				
91	สป6800165	00013996	น.ส.ศญาดา คงกุล	2,300,000.00	200	14,200.00	สป6702162	2,282,224.47	0.00	2,282,224.47	2,282,256.03	17,743.97	CBT	phanphimon
							ดอกเบี้ยหัก ณ ที่จ่าย	0.00	31.56	31.56				
92	สป6800166	00014675	น.ส.กมลทิพย์ วีระกุล	1,400,000.00	198	10,400.00	สป6602822	1,165,565.41	0.00	1,165,565.41	1,200,839.75	199,160.25	CBT	phanphimon
							ดอกเบี้ยหัก ณ ที่จ่าย	0.00	416.34	416.34				

สหกรณ์ออมทรัพย์ครูสระแก้ว จำกัด

วันที่พิมพ์ : 25/12/2567 14:26

รายงานจ่ายเงินกู้

หน้าที่ 13 / 18

ระหว่างวันที่ 01/12/2567 ถึงวันที่ 25/12/2567

ลำดับ	เลขที่สัญญา	ทะเบียนสมาชิก	ชื่อ-ชื่อสกุล	จำนวนเงินกู้	งวด	ชำระต่องวด	หักชำระ			รวมชำระ	จ่ายสุทธิ	ประเภทรายการ	ผู้บันทึก	
							รายการชำระ	ชำระต้น	ชำระค/บ					รวมชำระ
20 : เงินกู้สามัญใช้คนค้ำประกัน(สป)														
92	สป6800166	00014675	น.ส.กมลทิพย์ วีระกุล	1,400,000.00	198	10,400.00	เบี่ยประกันระหว่างปี	0.00	0.00	258.00	1,200,839.75	199,160.25	CBT	phanphimon
							หักเงินเข้าบัญชีเงินฝาก (50	0.00	0.00	34,600.00				
93	สป6800167	00012854	น.ส.จิรัชชา อินทะวิเศษ	1,940,000.00	200	11,700.00	ฉล6700452	9,000.00	0.00	9,000.00	1,704,129.18	235,870.82	CBT	phanphimon
							สป6702253	1,687,939.53	0.00	1,687,939.53				
							คอกเบี่ยหัก ณ ที่จ่าย	0.00	431.65	431.65				
							เบี่ยประกันระหว่างปี	0.00	0.00	258.00				
							หักเงินเข้าบัญชีเงินฝาก (50	0.00	0.00	6,500.00				
94	สป6800168	00011321	น.ส.จารุวรรณ บัวจิบ	3,300,000.00	200	19,500.00	สป6700701	3,254,946.89	0.00	3,254,946.89	3,255,026.90	44,973.10	CBT	phanphimon
							คอกเบี่ยหัก ณ ที่จ่าย	0.00	80.01	80.01				
95	สป6800169	00012999	นายเจนณรงค์ เพิ่มชาติ	1,820,000.00	200	10,400.00	ฉล6700558	95,000.00	0.00	95,000.00	1,718,139.71	101,860.29	CBT	phanphimon
							สป6702165	1,620,825.71	0.00	1,620,825.71				
							คอกเบี่ยหัก ณ ที่จ่าย	0.00	185.00	185.00				
							เบี่ยประกันระหว่างปี	0.00	0.00	129.00				
							หักเงินเข้าบัญชีเงินฝาก (50	0.00	0.00	2,000.00				
96	สป6800170	00009233	นางจตุพร จันทร์กระเทาะ	1,300,000.00	120	13,800.00	สป6501744	1,111,688.93	0.00	1,111,688.93	1,112,152.35	187,847.65	CBT	phanphimon
							คอกเบี่ยหัก ณ ที่จ่าย	0.00	334.42	334.42				
							เบี่ยประกันระหว่างปี	0.00	0.00	129.00				
97	สป6800171	00011686	นางน้ำผึ้ง สอวงค์ชัย	3,200,000.00	200	19,500.00	สป6702427	3,181,806.19	0.00	3,181,806.19	3,181,838.50	18,161.50	CBT	phanphimon
							คอกเบี่ยหัก ณ ที่จ่าย	0.00	32.31	32.31				
98	สป6800172	00010853	นายอาทิตย์ เขียมพิพัฒน์	4,350,000.00	200	26,600.00	สป6702385	4,325,074.80	0.00	4,325,074.80	4,325,119.06	24,880.94	CBT	phanphimon
							คอกเบี่ยหัก ณ ที่จ่าย	0.00	44.26	44.26				
99	สป6800175	00012122	น.ส.อริญญา ภูท่าเสียว	3,450,000.00	200	21,800.00	ชข6500109	50,268.62	100.94	50,369.56	3,331,665.42	118,334.58	CBT	phanphimon

สหกรณ์ออมทรัพย์ครูสระแก้ว จำกัด

วันที่พิมพ์ : 25/12/2567 14:26

รายงานจ่ายเงินกู้

หน้าที่ 14 / 18

ระหว่างวันที่ 01/12/2567 ถึงวันที่ 25/12/2567

ลำดับ	เลขที่สัญญา	ทะเบียนสมาชิก	ชื่อ-ชื่อสกุล	จำนวนเงินกู้	งวด	ชำระต่อ งวด	หักชำระ			รวมชำระ	จ่ายสุทธิ	ประเภท รายการ	ผู้บันทึก	
							รายการชำระ	ชำระต้น	ชำระค/บ					รวมชำระ
20 : เงินกู้สามัญใช้ลดค่าประกัน(สป)														
99	สป6800175	00012122	น.ส.อริยญา ภูท่าเสียว	3,450,000.00	200	21,800.00	สป6701787	3,265,695.34	0.00	3,265,695.34	3,331,665.42	118,334.58	CBT	phanphimon
							ดอกเบียหัก ณ ที่จ่าย	0.00	471.52	471.52				
							เบียประกันระหว่างปี	0.00	0.00	129.00				
							หักเงินเข้าบัญชีเงินฝาก (50%	0.00	0.00	15,000.00				
100	สป6800176	00006792	นางพิมพ์ชนก ชีระเสวต	4,500,000.00	200	26,400.00	ฉฉ6700743	50,000.00	129.78	50,129.78	4,444,918.38	55,081.62	CBT	phanphimon
							สป6602795	4,394,697.95	0.00	4,394,697.95				
							ดอกเบียหัก ณ ที่จ่าย	0.00	90.65	90.65				
101	สป6800177	00008289	น.ส.ธารินี วัฒนจันทร์	4,500,000.00	200	27,000.00	สป6701650	4,460,233.48	0.00	4,460,233.48	4,460,298.66	39,701.34	CBT	phanphimon
							ดอกเบียหัก ณ ที่จ่าย	0.00	65.18	65.18				
102	สป6800178	00012641	นายสินรา พวงไพศาล	2,670,000.00	200	16,300.00	สป6700493	2,643,087.74	0.00	2,643,087.74	2,643,131.85	26,868.15	CBT	phanphimon
							ดอกเบียหัก ณ ที่จ่าย	0.00	44.11	44.11				
103	สป6800179	00013243	น.ส.นิภาพร นพเกล้า	2,940,000.00	200	18,500.00	สป6702432	2,921,572.98	0.00	2,921,572.98	2,921,603.19	18,396.81	CBT	phanphimon
							ดอกเบียหัก ณ ที่จ่าย	0.00	30.21	30.21				
104	สป6800180	00014412	น.ส.วิไล อະนะรัมย์	600,000.00	158	5,200.00	สป6702079	589,937.97	0.00	589,937.97	589,954.46	10,045.54	CBT	phanphimon
							ดอกเบียหัก ณ ที่จ่าย	0.00	16.49	16.49				
105	สป6800182	00013133	นายธีระพงษ์ วิทยาลัย	1,500,000.00	200	11,100.00	ฉฉ6700636	39,000.00	101.22	39,101.22	1,348,419.88	151,580.12	CBT	phanphimon
							สป6701008	1,266,041.07	0.00	1,266,041.07				
							ดอกเบียหัก ณ ที่จ่าย	0.00	319.59	319.59				
							เบียประกันระหว่างปี	0.00	0.00	258.00				
							หักเงินเข้าบัญชีเงินฝาก (50%	0.00	0.00	42,700.00				
106	สป6800183	00014238	นายดิชาด แซ่จ้ง	2,120,000.00	199	15,700.00	สป6400563	153,579.54	0.00	153,579.54	558,209.17	1,561,790.83	CBT	phanphimon
							ดอกเบียหัก ณ ที่จ่าย	0.00	3,223.63	3,223.63				

สหกรณ์ออมทรัพย์ครูสระแก้ว จำกัด

วันที่พิมพ์ : 25/12/2567 14:26

รายงานจ่ายเงินกู้

หน้าที่ 15 / 18

ระหว่างวันที่ 01/12/2567 ถึงวันที่ 25/12/2567

ลำดับ	เลขที่สัญญา	ทะเบียนสมาชิก	ชื่อ-ชื่อสกุล	จำนวนเงินกู้	งวด	ชำระต่อ งวด	หักชำระ			รวมชำระ	จ่ายสุทธิ	ประเภท รายการ	ผู้บันทึก	
							รายการชำระ	ชำระต้น	ชำระค/บ					รวมชำระ
20 : เงินกู้สามัญใช้คนค่าประกัน(สป)														
106	สป6800183	00014238	นายอดิชาต แซ่จั้ง	2,120,000.00	199	15,700.00	เบี้ยประกันระหว่างปี	0.00	0.00	1,806.00	558,209.17	1,561,790.83	CBT	phanphimon
							หักเงินเข้าบัญชีเงินฝาก (50	0.00	0.00	399,600.00				
107	สป6800184	00013348	น.ส.จรรยารัตน์ ทันไชย	4,500,000.00	200	26,800.00	สป6701021	4,445,383.96	0.00	4,445,383.96	4,445,473.49	54,526.51	CBT	phanphimon
							ดอกเบี่ยหัก ณ ที่จ่าย	0.00	89.53	89.53				
108	สป6800185	00009943	นางแสงเดือน ภาคภูมิ	3,120,000.00	200	18,300.00	สป6600694	2,529,687.51	0.00	2,529,687.51	2,637,171.23	482,828.77	CBT	phanphimon
							ดอกเบี่ยหัก ณ ที่จ่าย	0.00	967.72	967.72				
							เบี้ยประกันระหว่างปี	0.00	0.00	516.00				
							หักเงินเข้าบัญชีเงินฝาก (50	0.00	0.00	106,000.00				
109	สป6800186	00013661	น.ส.ลลิตา เกียรตินอก	2,250,000.00	200	13,900.00	สป6602153	2,172,131.12	0.00	2,172,131.12	2,172,248.13	77,751.87	CBT	phanphimon
							ดอกเบี่ยหัก ณ ที่จ่าย	0.00	117.01	117.01				
110	สป6800187	00013319	น.ส.กาญจนา สมณี	2,350,000.00	200	16,000.00	สป6700730	2,301,226.33	0.00	2,301,226.33	2,301,299.62	48,700.38	CBT	phanphimon
							ดอกเบี่ยหัก ณ ที่จ่าย	0.00	73.29	73.29				
111	สป6800188	00011247	นายวิจิต เขียวละออ	600,000.00	95	7,700.00	สป6701355	568,473.65	0.00	568,473.65	568,521.02	31,478.98	CBT	phanphimon
							ดอกเบี่ยหัก ณ ที่จ่าย	0.00	47.37	47.37				
112	สป6800189	00011761	น.ส.รุ่งกัทย์ สายพรหม	600,000.00	158	5,200.00	สป6701637	584,843.15	0.00	584,843.15	584,865.91	15,134.09	CBT	phanphimon
							ดอกเบี่ยหัก ณ ที่จ่าย	0.00	22.76	22.76				
113	สป6800191	00014726	น.ส.สุชญ์สินี นะคาปา	2,170,000.00	200	13,700.00	สป6702577	2,091,282.74	0.00	2,091,282.74	2,112,930.02	57,069.98	CBT	phanphimon
							ดอกเบี่ยหัก ณ ที่จ่าย	0.00	118.28	118.28				
							เบี้ยประกันระหว่างปี	0.00	0.00	129.00				
							หักเงินเข้าบัญชีเงินฝาก (50	0.00	0.00	21,400.00				
114	สป6800194	00013153	นางชวลิตี สิบสำราญ	2,600,000.00	200	15,800.00	สด6500474	49,500.00	135.24	49,635.24	2,272,372.77	327,627.23	CBT	phanphimon
							สป6701672	2,179,819.12	0.00	2,179,819.12				

สหกรณ์ออมทรัพย์ครูสระแก้ว จำกัด

วันที่พิมพ์ : 25/12/2567 14:26

รายงานจ่ายเงินกู้

หน้าที่ 16 / 18

ระหว่างวันที่ 01/12/2567 ถึงวันที่ 25/12/2567

ลำดับ	เลขที่สัญญา	ทะเบียนสมาชิก	ชื่อ-ชื่อสกุล	จำนวนเงินกู้	งวด	ชำระต่อ งวด	หักชำระ			รวมชำระ	จ่ายสุทธิ	ประเภท รายการ	ผู้บันทึก	
							รายการชำระ	ชำระต้น	ชำระค/บ					รวมชำระ
20 : เงินกู้สามัญใช้คนค้าประกัน(สป)														
114	สป6800194	00013153	นางชวดี สืบสำราญ	2,600,000.00	200	15,800.00	ดอกเบี้ยหัก ณ ที่จ่าย	0.00	631.41	631.41	2,272,372.77	327,627.23	CBT	phanphimon
							เบี้ยประกันระหว่างปี	0.00	0.00	387.00				
							หักเงินเข้าบัญชีเงินฝาก (50%	0.00	0.00	41,900.00				
115	สป6800196	00007511	นางอรพินธ์ภรณ์ อัครพงษ์ศรี	2,200,000.00	200	15,000.00	ถด6800008	100,000.00	0.00	100,000.00	1,995,729.58	204,270.42	CBT	phanphimon
							สป6402876	1,895,138.40	0.00	1,895,138.40				
							ดอกเบี้ยหัก ณ ที่จ่าย	0.00	333.18	333.18				
							เบี้ยประกันระหว่างปี	0.00	0.00	258.00				
116	สป6800197	00011962	น.ส.วิไลภา ผลเจริญ	600,000.00	95	7,700.00	สป6601835	537,283.25	0.00	537,283.25	537,351.79	62,648.21	CBT	phanphimon
							ดอกเบี้ยหัก ณ ที่จ่าย	0.00	68.54	68.54				
117	สป6800198	00014436	น.ส.จารุวรรณ สุดสายนคร	1,800,000.00	200	12,100.00	สป6702414	1,588,041.26	0.00	1,588,041.26	1,632,530.91	167,469.09	CBT	phanphimon
							ดอกเบี้ยหัก ณ ที่จ่าย	0.00	231.65	231.65				
							เบี้ยประกันระหว่างปี	0.00	0.00	258.00				
							หักเงินเข้าบัญชีเงินฝาก (50%	0.00	0.00	44,000.00				
118	สป6800200	00012759	นายธานีินทร์ มังกร	3,350,000.00	200	19,800.00	สป6501086	2,063,678.09	0.00	2,063,678.09	2,066,373.90	1,283,626.10	CBT	phanphimon
							ดอกเบี้ยหัก ณ ที่จ่าย	0.00	1,405.81	1,405.81				
							เบี้ยประกันระหว่างปี	0.00	0.00	1,290.00				
119	สป6800201	00014711	น.ส.ฉัตรชฎาพร คำนุกำชัย	1,840,000.00	200	12,500.00	สป6701907	1,777,438.31	0.00	1,777,438.31	1,782,798.14	57,201.86	CBT	phanphimon
							ดอกเบี้ยหัก ณ ที่จ่าย	0.00	59.83	59.83				
							หักเงินเข้าบัญชีเงินฝาก (50%	0.00	0.00	5,300.00				
120	สป6800202	00010977	ว่าที่ ร.ต.ยศพล มาตุ้	2,780,000.00	200	16,800.00	สป6602837	2,688,799.10	0.00	2,688,799.10	2,688,886.30	91,113.70	CBT	phanphimon
							ดอกเบี้ยหัก ณ ที่จ่าย	0.00	87.20	87.20				
121	สป6800207	00011166	นางเดือนเพ็ญ ทองหาร	4,600,000.00	200	27,600.00	สป6601520	4,452,483.64	0.00	4,452,483.64	4,452,604.55	147,395.45	CBT	phanphimon

สหกรณ์ออมทรัพย์ครูสระแก้ว จำกัด

วันที่พิมพ์ : 25/12/2567 14:26

รายงานจ่ายเงินกู้

หน้าที่ 17 / 18

ระหว่างวันที่ 01/12/2567 ถึงวันที่ 25/12/2567

ลำดับ	เลขที่สัญญา	ทะเบียนสมาชิก	ชื่อ-ชื่อสกุล	จำนวนเงินกู้	งวด	ชำระต่อ งวด	หักชำระ			รวมชำระ	จ่ายสุทธิ	ประเภท รายการ	ผู้บันทึก	
							รายการชำระ	ชำระต้น	ชำระค/บ					รวมชำระ
20 : เงินกู้ตามบัญชีคนค้าประกัน(สป)														
121	สป6800207	00011166	นางเดือนเพ็ญ ทองหาร	4,600,000.00	200	27,600.00	ดอกเบี้ยหัก ณ ที่จ่าย	0.00	120.91	120.91	4,452,604.55	147,395.45	CBT	phanphimon
122	สป6800208	00011873	นายกิตติศักดิ์ พลเดช	3,000,000.00	200	17,700.00	สป6701444	2,969,700.44	0.00	2,969,700.44	2,969,725.27	30,274.73	CBT	phanphimon
			ดอกเบี้ยหัก ณ ที่จ่าย					0.00	24.83	24.83				
123	สป6800214	00013874	นางอัญชลิ รินสหาย	2,500,000.00	200	18,500.00	ฉล6700325	37,500.00	0.00	37,500.00	2,463,731.73	36,268.27	CBT	phanphimon
			สป6700592					2,426,201.99	0.00	2,426,201.99				
			ดอกเบี้ยหัก ณ ที่จ่าย					0.00	29.74	29.74				
124	สป6800215	00014365	นางภัทรา ชัยมา	1,600,000.00	200	10,400.00	สป6700599	1,567,777.66	0.00	1,567,777.66	1,567,804.06	32,195.94	CBT	phanphimon
			ดอกเบี้ยหัก ณ ที่จ่าย					0.00	26.40	26.40				
125	สป6800216	00014617	น.ส.นพรัตน์ นาชัยคุลย์	1,720,000.00	200	12,700.00	สป6702146	1,598,869.98	0.00	1,598,869.98	1,616,469.26	103,530.74	CBT	phanphimon
			ดอกเบี้ยหัก ณ ที่จ่าย					0.00	99.28	99.28				
			หักเงินเข้าบัญชีเงินฝาก (50%					0.00	0.00	17,500.00				
126	สป6800220	00012537	น.ส.วรรณพร พรหมณี	2,180,000.00	200	13,300.00	สป6701328	949,087.20	0.00	949,087.20	1,189,657.14	990,342.86	CBT	phanphimon
			ดอกเบี้ยหัก ณ ที่จ่าย					0.00	1,008.94	1,008.94				
			เบี้ยประกันระหว่างปี					0.00	0.00	1,161.00				

สหกรณ์ออมทรัพย์ครูสระแก้ว จำกัด

วันที่พิมพ์ : 25/12/2567 14:26

รายงานจ่ายเงินกู้

หน้าที่ 18 / 18

ระหว่างวันที่ 01/12/2567 ถึงวันที่ 25/12/2567

ลำดับ	เลขที่สัญญา	ทะเบียนสมาชิก	ชื่อ-ชื่อสกุล	จำนวนเงินกู้	งวด	ชำระต่อ งวด	หักชำระ			รวมชำระ	จ่ายสุทธิ	ประเภท รายการ	ผู้บันทึก	
							รายการชำระ	ชำระต้น	ชำระค/บ					รวมชำระ
20 : เงินกู้สามัญใช้คนค้าประกัน(สป)														
126	สป6800220	00012537	น.ส.วรรณพรหมณี	2,180,000.00	200	13,300.00	หักเงินเข้าบัญชีเงินฝาก (50%	0.00	0.00	238,400.00	1,189,657.14	990,342.86	CBT	phanphimon
รวมประเภท 20 เงินกู้สามัญใช้คนค้าประกัน(สป) จำนวน 126 ราย				301,985,000.00				278,475,440.71	63,405.51	280,464,639.22	280,464,639.22	21,520,360.78		
สรุปรวม จ่ายเงินกู้ จำนวน 126 ราย				301,985,000.00							280,464,639.22	21,520,360.78		
รายการ		รวมชำระ		รายการ		เงินต้น	ดอกเบี้ย	รวมชำระ						
ดอกเบี้ยรับล่วงหน้า		62,842.19		ลด-เงินกู้ฉุกเฉิน		393,500.00	231.00	393,731.00						
เบี้ยประกันระหว่างปี		20,693.00		สป-เงินกู้สามัญใช้คนค้าประกัน		277,884,904.01	0.00	277,884,904.01						
หักเงินเข้าบัญชีเงินฝาก		1,905,100.00		อช-เงินกู้สวัสดิการ โครงการอาชีพเสริม		100,536.70	197.08	100,733.78						
รวมทั้งหมด		1,988,635.19		สด-เงินกู้สวัสดิการ เอทีเอ็ม ค้างชีพ		96,500.00	135.24	96,635.24						
				รวมทั้งหมด		278,475,440.71	563.32	278,476,004.03						

สหกรณ์ออมทรัพย์ครูสระแก้ว จำกัด

วันที่พิมพ์ : 25/12/2567 14:27

รายงานจ่ายเงินกู้

หน้าที่ 1 / 1

ระหว่างวันที่ 01/12/2567 ถึงวันที่ 25/12/2567

ลำดับ	เลขที่สัญญา	ทะเบียนสมาชิก	ชื่อ-ชื่อสกุล	จำนวนเงินกู้	งวด	ชำระต่องวด	หักชำระ			รวมชำระ	จ่ายสุทธิ	ประเภทรายการ	ผู้บันทึก	
							รายการชำระ	ชำระต้น	ชำระค/บ					รวมชำระ
20 : เงินกู้สามัญใช้คนค้าประกัน(สป)														
1	สป6800065	00013421	น.ส.ประไพรวดี มะลิหอม	2,630,000.00	200	15,400.00	สป6701803	2,430,046.69	0.00	2,430,046.69	2,444,440.22	185,559.78	TRN	phanphimon
							ดอกเบี้ยหัก ณ ที่จ่าย	0.00	737.53	737.53				
							เบี้ยประกันระหว่างปี	0.00	0.00	156.00				
							หักเงินเข้าบัญชีเงินฝาก (50%	0.00	0.00	13,500.00				
รวมประเภท 20 เงินกู้สามัญใช้คนค้าประกัน(สป) จำนวน 1 ราย				2,630,000.00				2,430,046.69	737.53	2,444,440.22	2,444,440.22	185,559.78		
สรุปรวม จ่ายเงินกู้ จำนวน 1 ราย				2,630,000.00						2,444,440.22	185,559.78			

รายการ	รวมชำระ
ดอกเบี้ยรับล่วงหน้า	737.53
เบี้ยประกันระหว่างปี	156.00
หักเงินเข้าบัญชีเงินฝาก	13,500.00
รวมทั้งหมด	14,393.53

รายการ	เงินต้น	ดอกเบี้ย	รวมชำระ
สป-เงินกู้สามัญใช้คนค้าประกัน	2,430,046.69	0.00	2,430,046.69
รวมทั้งหมด	2,430,046.69	0.00	2,430,046.69

สหกรณ์ออมทรัพย์ครูสระแก้ว จำกัด

วันที่พิมพ์ : 25/12/2567 14:29

รายงานจ่ายเงินกู้

หน้าที่ 1 / 15

ระหว่างวันที่ 01/12/2567 ถึงวันที่ 25/12/2567

ลำดับ	เลขที่สัญญา	ทะเบียนสมาชิก	ชื่อ-ชื่อสกุล	จำนวนเงินกู้	งวด	ชำระต่องวด	หักชำระ			รวมชำระ	จ่ายสุทธิ	ประเภทรายการ	ผู้บันทึก	
							รายการชำระ	ชำระต้น	ชำระค/บ					รวมชำระ
23 : เงินกู้สามัญ(ระเบียบใหม่)(สป)														
1	สป6800001	00015887	น.ส.นฤมล น้อยจันทร์	1,200,000.00	199	8,900.00	สป6602057	1,141,986.70	0.00	1,141,986.70	1,142,208.60	57,791.40	CBT	phanphimon
							ดอกเบี้ยหัก ณ ที่จ่าย	0.00	221.90	221.90				
2	สป6800002	00015105	น.ส.จิรายุภรณ์ ฉาวรกุล	950,000.00	197	7,100.00	สป6700748	515,455.78	0.00	515,455.78	594,641.97	355,358.03	CBT	phanphimon
							ดอกเบี้ยหัก ณ ที่จ่าย	0.00	1,662.19	1,662.19				
							เบี้ยประกันระหว่างปี	0.00	0.00	624.00				
							หักเงินเข้าบัญชีเงินฝาก (50%	0.00	0.00	76,900.00				
3	สป6800003	00016710	น.ส.รัตนกรณ์ ว่องประสิทธิ์	300,000.00	75	4,700.00	ดอกเบี้ยหัก ณ ที่จ่าย	0.00	1,147.53	1,147.53	75,632.53	224,367.47	CBT	phanphimon
							เบี้ยประกันระหว่างปี	0.00	0.00	585.00				
							หักเงินเข้าบัญชีเงินฝาก (50%	0.00	0.00	73,900.00				
4	สป6800004	00016724	น.ส.ปิยพร แปรกิ่ง	300,000.00	75	4,700.00	ดอกเบี้ยหัก ณ ที่จ่าย	0.00	1,147.53	1,147.53	75,632.53	224,367.47	CBT	phanphimon
							เบี้ยประกันระหว่างปี	0.00	0.00	585.00				
							หักเงินเข้าบัญชีเงินฝาก (50%	0.00	0.00	73,900.00				
5	สป6800012	00015500	น.ส.ฐิตินันท์ งามขำ	1,530,000.00	200	11,300.00	สป6702298	1,435,867.51	0.00	1,435,867.51	1,457,383.57	72,616.43	CBT	phanphimon
							ดอกเบี้ยหัก ณ ที่จ่าย	0.00	360.06	360.06				
							เบี้ยประกันระหว่างปี	0.00	0.00	156.00				
							หักเงินเข้าบัญชีเงินฝาก (50%	0.00	0.00	21,000.00				
6	สป6800016	00016603	น.ส.อภิสรดา ศาสว่าง	300,000.00	189	2,300.00	ดอกเบี้ยหัก ณ ที่จ่าย	0.00	1,147.53	1,147.53	75,032.53	224,967.47	CBT	phanphimon
							เบี้ยประกันระหว่างปี	0.00	0.00	585.00				
							หักเงินเข้าบัญชีเงินฝาก (50%	0.00	0.00	73,300.00				
7	สป6800026	00015754	น.ส.กมลพรรณ สำราญ	1,500,000.00	200	11,100.00	สป6702023	1,450,781.74	0.00	1,450,781.74	1,450,970.01	49,029.99	CBT	phanphimon
							ดอกเบี้ยหัก ณ ที่จ่าย	0.00	188.27	188.27				
8	สป6800027	00015459	นางเพชรปวีณ์ ธงชัย	2,080,000.00	199	15,400.00	สป6701449	2,038,571.50	0.00	2,038,571.50	2,038,729.96	41,270.04	CBT	phanphimon

สหกรณ์ออมทรัพย์ครูสระแก้ว จำกัด

วันที่พิมพ์ : 25/12/2567 14:29

รายงานจ่ายเงินกู้

หน้าที่ 2 / 15

ระหว่างวันที่ 01/12/2567 ถึงวันที่ 25/12/2567

ลำดับ	เลขที่สัญญา	ทะเบียนสมาชิก	ชื่อ-ชื่อสกุล	จำนวนเงินกู้	งวด	ชำระค่อ งวด	หักชำระ			รวมชำระ	จ่ายสุทธิ	ประเภท รายการ	ผู้บันทึก	
							รายการชำระ	ชำระต้น	ชำระค/บ					รวมชำระ
23 : เงินกู้สามัญ(ระเบียบใหม่)(สป)														
8	สป6800027	00015459	นางเพชรปวีณ์ ธงชัย	2,080,000.00	199	15,400.00	ดอกเบี้ยหัก ณ ที่จ่าย	0.00	158.46	158.46	2,038,729.96	41,270.04	CBT	phanphimon
9	สป6800028	00016654	นายศักดิ์นันท์ พรหมสูงยาง	500,000.00	200	3,700.00	ดอกเบี้ยหัก ณ ที่จ่าย	0.00	1,912.56	1,912.56	126,792.56	373,207.44	CBT	phanphimon
							เบี้ยประกันระหว่างปี	0.00	0.00	780.00				
							หักเงินเข้าบัญชีเงินฝาก (50%	0.00	0.00	124,100.00				
10	สป6800029	00016372	น.ส.พิมพ์ลัย เลิศล้ำ	300,000.00	75	4,700.00	สป6701369	279,083.43	0.00	279,083.43	279,163.43	20,836.57	CBT	phanphimon
							ดอกเบี้ยหัก ณ ที่จ่าย	0.00	80.00	80.00				
11	สป6800030	00015391	นางอรวรรณ สุขาวรรณ	2,200,000.00	187	17,000.00	สป6500149	1,651,005.43	0.00	1,651,005.43	1,653,573.40	546,426.60	CBT	phanphimon
							ดอกเบี้ยหัก ณ ที่จ่าย	0.00	2,099.97	2,099.97				
							เบี้ยประกันระหว่างปี	0.00	0.00	468.00				
12	สป6800031	00015047	น.ส.ฉัตรชัยมาศ สันตะโชติ	300,000.00	70	5,000.00	สป6702124	284,906.63	0.00	284,906.63	284,964.36	15,035.64	CBT	phanphimon
							ดอกเบี้ยหัก ณ ที่จ่าย	0.00	57.73	57.73				
13	สป6800034	00016311	นางทิพวรรณ มั่งคั่ง	1,420,000.00	200	10,500.00	สป6702063	1,371,855.00	0.00	1,371,855.00	1,380,539.16	39,460.84	CBT	phanphimon
							ดอกเบี้ยหัก ณ ที่จ่าย	0.00	184.16	184.16				
							หักเงินเข้าบัญชีเงินฝาก (50%	0.00	0.00	8,500.00				
14	สป6800036	00015164	น.ส.วรัทยา ภูวรัถรานนท์	1,350,000.00	199	10,000.00	สป6403243	1,073,548.78	0.00	1,073,548.78	1,074,918.24	275,081.76	CBT	phanphimon
							ดอกเบี้ยหัก ณ ที่จ่าย	0.00	1,057.46	1,057.46				
							เบี้ยประกันระหว่างปี	0.00	0.00	312.00				
15	สป6800040	00016207	น.ส.จิตติวิทย์ วงษ์แวง	1,380,000.00	200	10,200.00	สป6702064	1,282,760.57	0.00	1,282,760.57	1,304,327.52	75,672.48	CBT	phanphimon
							ดอกเบี้ยหัก ณ ที่จ่าย	0.00	371.95	371.95				
							เบี้ยประกันระหว่างปี	0.00	0.00	195.00				
							หักเงินเข้าบัญชีเงินฝาก (50%	0.00	0.00	21,000.00				
16	สป6800047	00015649	น.ส.ฉัฐกานต์ ชื่อจ่านกกิจการ	400,000.00	196	3,000.00	ดอกเบี้ยหัก ณ ที่จ่าย	0.00	1,475.40	1,475.40	79,650.40	320,349.60	CBT	phanphimon

สหกรณ์ออมทรัพย์ครูสระแก้ว จำกัด

วันที่พิมพ์ : 25/12/2567 14:29

รายงานจ่ายเงินกู้

หน้าที่ 3 / 15

ระหว่างวันที่ 01/12/2567 ถึงวันที่ 25/12/2567

ลำดับ	เลขที่สัญญา	ทะเบียนสมาชิก	ชื่อ-ชื่อสกุล	จำนวนเงินกู้	งวด	ชำระต่อ งวด	หักชำระ			รวมชำระ	จ่ายสุทธิ	ประเภท รายการ	ผู้บันทึก	
							รายการชำระ	ชำระต้น	ชำระค/บ					รวมชำระ
23 : เงินกู้สามัญ(ระเบียบใหม่)(สป)														
16	สป6800047	00015649	น.ส.ณัฐกานต์ ชื่อจ่านงกิจการ	400,000.00	196	3,000.00	เบี้ยประกันระหว่างปี	0.00	0.00	585.00	79,650.40	320,349.60	CBT	phanphimon
							หักเงินเข้าบัญชีเงินฝาก (50%	0.00	0.00	77,590.00				
17	สป6800048	00015886	น.ส.นิตินันท์ รามจาดู	1,430,000.00	199	10,600.00	สป6702462	1,386,147.09	0.00	1,386,147.09	1,395,608.83	34,391.17	CBT	phanphimon
							ดอกเบี่ยหัก ณ ที่จ่าย	0.00	161.74	161.74				
							หักเงินเข้าบัญชีเงินฝาก (50%	0.00	0.00	9,300.00				
18	สป6800049	00016067	น.ส.นุสรามะลิรัมย์	1,200,000.00	199	8,900.00	ดอกเบี่ยหัก ณ ที่จ่าย	0.00	4,426.22	4,426.22	295,681.22	904,318.78	CBT	phanphimon
							เบี้ยประกันระหว่างปี	0.00	0.00	1,755.00				
							หักเงินเข้าบัญชีเงินฝาก (50%	0.00	0.00	289,500.00				
19	สป6800050	00016062	น.ส.ครุณี โพธิสัย	1,140,000.00	197	8,500.00	สป6702711	794,655.94	0.00	794,655.94	881,614.74	258,385.26	CBT	phanphimon
							ดอกเบี่ยหัก ณ ที่จ่าย	0.00	1,273.80	1,273.80				
							เบี้ยประกันระหว่างปี	0.00	0.00	585.00				
							หักเงินเข้าบัญชีเงินฝาก (50%	0.00	0.00	85,100.00				
20	สป6800054	00015542	น.ส.ปิยธิดา หวลประไพ	450,000.00	193	3,400.00	ดอกเบี่ยหัก ณ ที่จ่าย	0.00	1,659.83	1,659.83	80,839.83	369,160.17	CBT	phanphimon
							เบี้ยประกันระหว่างปี	0.00	0.00	780.00				
							หักเงินเข้าบัญชีเงินฝาก (50%	0.00	0.00	78,400.00				
21	สป6800055	00015498	น.ส.เรณู ไบค์กลาง	1,580,000.00	199	11,700.00	สป6702679	1,569,746.12	0.00	1,569,746.12	1,569,783.94	10,216.06	CBT	phanphimon
							ดอกเบี่ยหัก ณ ที่จ่าย	0.00	37.82	37.82				
22	สป6800056	00015504	นายอรรถพล จันทร์แสง	1,570,000.00	200	11,600.00	สป6702380	1,435,867.51	0.00	1,435,867.51	1,459,618.25	110,381.75	CBT	phanphimon
							ดอกเบี่ยหัก ณ ที่จ่าย	0.00	494.74	494.74				
							เบี้ยประกันระหว่างปี	0.00	0.00	156.00				
							หักเงินเข้าบัญชีเงินฝาก (50%	0.00	0.00	23,100.00				
23	สป6800062	00015403	นายศิริวิทย์ ชูยชวง	300,000.00	73	4,800.00	สป6702589	292,885.51	0.00	292,885.51	292,911.75	7,088.25	CBT	phanphimon

สหกรณ์ออมทรัพย์ครูสระแก้ว จำกัด

วันที่พิมพ์ : 25/12/2567 14:29

รายงานจ่ายเงินกู้

หน้าที่ 4 / 15

ระหว่างวันที่ 01/12/2567 ถึงวันที่ 25/12/2567

ลำดับ	เลขที่สัญญา	ทะเบียนสมาชิก	ชื่อ-ชื่อสกุล	จำนวนเงินกู้	งวด	ชำระต่องวด	หักชำระ			รวมชำระ	จ่ายสุทธิ	ประเภทรายการ	ผู้บันทึก	
							รายการชำระ	ชำระต้น	ชำระค/บ					รวมชำระ
23 : เงินกู้ตามสัญญา(ระเบียบใหม่)(สป)														
23	สป6800062	00015403	นายศิริวิทย์ ชูชขวาง	300,000.00	73	4,800.00	ดอกเบี้ยหัก ณ ที่จ่าย	0.00	26.24	26.24	292,911.75	7,088.25	CBT	phanphimon
24	สป6800063	00016685	นายเจษฎา วงศ์กันหา	1,000,000.00	196	7,500.00	ดอกเบี้ยหัก ณ ที่จ่าย	0.00	3,688.52	3,688.52	254,348.52	745,651.48	CBT	phanphimon
							เบี้ยประกันระหว่างปี	0.00	0.00	1,560.00				
							หักเงินเข้าบัญชีเงินฝาก (50%	0.00	0.00	249,100.00				
25	สป6800072	00015827	น.ส.มินตรา ไชยลังกา	1,550,000.00	199	11,500.00	สป6702010	1,480,479.88	0.00	1,480,479.88	1,488,217.31	61,782.69	CBT	phanphimon
							ดอกเบี้ยหัก ณ ที่จ่าย	0.00	237.43	237.43				
							หักเงินเข้าบัญชีเงินฝาก (50%	0.00	0.00	7,500.00				
26	สป6800073	00016715	น.ส.ปัญญาพร บุญปก	300,000.00	75	4,700.00	ดอกเบี้ยหัก ณ ที่จ่าย	0.00	1,024.58	1,024.58	75,309.58	224,690.42	CBT	phanphimon
							เบี้ยประกันระหว่างปี	0.00	0.00	585.00				
							หักเงินเข้าบัญชีเงินฝาก (50%	0.00	0.00	73,700.00				
27	สป6800074	00016718	นางชนิษฐา ดาวรัง	300,000.00	75	4,700.00	ดอกเบี้ยหัก ณ ที่จ่าย	0.00	1,024.58	1,024.58	75,009.58	224,990.42	CBT	phanphimon
							เบี้ยประกันระหว่างปี	0.00	0.00	585.00				
							หักเงินเข้าบัญชีเงินฝาก (50%	0.00	0.00	73,400.00				
28	สป6800075	00016613	น.ส.เกตุวดี ปะณะมา	160,000.00	196	1,200.00	ดอกเบี้ยหัก ณ ที่จ่าย	0.00	546.44	546.44	48,836.44	111,163.56	CBT	phanphimon
							เบี้ยประกันระหว่างปี	0.00	0.00	390.00				
							หักเงินเข้าบัญชีเงินฝาก (50%	0.00	0.00	47,900.00				
29	สป6800076	00015997	นายวิริวิทย์ ไชยปัญญา	1,480,000.00	198	11,000.00	สป6602673	1,203,106.39	0.00	1,203,106.39	1,253,864.06	226,135.94	CBT	phanphimon
							ดอกเบี้ยหัก ณ ที่จ่าย	0.00	945.67	945.67				
							เบี้ยประกันระหว่างปี	0.00	0.00	312.00				
							หักเงินเข้าบัญชีเงินฝาก (50%	0.00	0.00	49,500.00				
30	สป6800077	00016039	น.ส.กุลนิษฐ์ ตาแหลม	500,000.00	200	3,700.00	ดอกเบี้ยหัก ณ ที่จ่าย	0.00	1,707.64	1,707.64	116,987.64	383,012.36	CBT	phanphimon
							เบี้ยประกันระหว่างปี	0.00	0.00	780.00				

สหกรณ์ออมทรัพย์ครูสระแก้ว จำกัด

วันที่พิมพ์ : 25/12/2567 14:29

รายงานจ่ายเงินกู้

หน้าที่ 5 / 15

ระหว่างวันที่ 01/12/2567 ถึงวันที่ 25/12/2567

ลำดับ	เลขที่สัญญา	ทะเบียนสมาชิก	ชื่อ-ชื่อสกุล	จำนวนเงินกู้	งวด	ชำระต่อ งวด	หักชำระ				รวมชำระ	จ่ายสุทธิ	ประเภท รายการ	ผู้บันทึก
							รายการชำระ	ชำระต้น	ชำระค/บ	รวมชำระ				
23 : เงินกู้สามัญ(ระเบียบใหม่)(สป)														
30	สป6800077	00016039	น.ส.กุลนิษฐ์ ตาแหลม	500,000.00	200	3,700.00	หักเงินเข้าบัญชีเงินฝาก (50%	0.00	0.00	114,500.00	116,987.64	383,012.36	CBT	phanphimon
31	สป6800078	00015828	น.ส.จิรัชญา วงศ์ขลิข์	400,000.00	196	3,000.00	สป6701839	294,727.16	0.00	294,727.16	315,286.69	84,713.31	CBT	phanphimon
			ดอกเบี้ยหัก ณ ที่จ่าย					0.00	359.53	359.53				
			หักเงินเข้าบัญชีเงินฝาก (50%					0.00	0.00	20,200.00				
32	สป6800079	00016520	นางสมหมาย บุญร่วม	1,090,000.00	198	8,100.00	สป6702574	993,520.34	0.00	993,520.34	1,016,644.85	73,355.15	CBT	phanphimon
			ดอกเบี้ยหัก ณ ที่จ่าย					0.00	329.51	329.51				
			เบี้ยประกันระหว่างปี					0.00	0.00	195.00				
			หักเงินเข้าบัญชีเงินฝาก (50%					0.00	0.00	22,600.00				
33	สป6800080	00016608	น.ส.อรสา บุษบ	1,200,000.00	199	8,900.00	ดอกเบี้ยหัก ณ ที่จ่าย	0.00	4,098.35	4,098.35	304,153.35	895,846.65	CBT	phanphimon
			เบี้ยประกันระหว่างปี					0.00	0.00	1,755.00				
			หักเงินเข้าบัญชีเงินฝาก (50%					0.00	0.00	298,300.00				
34	สป6800081	00016364	นายสุรชาติ ใจกล้า	850,000.00	199	6,300.00	ฉล6700532	76,000.00	0.00	76,000.00	656,933.09	193,066.91	CBT	phanphimon
			สป6702297					495,095.55	0.00	495,095.55				
			ดอกเบี้ยหัก ณ ที่จ่าย					0.00	952.54	952.54				
			เบี้ยประกันระหว่างปี					0.00	0.00	585.00				
			หักเงินเข้าบัญชีเงินฝาก (50%					0.00	0.00	84,300.00				
35	สป6800082	00015518	น.ส.รัตนภรณ์ มิ่งขวัญ	1,450,000.00	200	10,700.00	สป6702602	1,311,382.72	0.00	1,311,382.72	1,334,012.14	115,987.86	CBT	phanphimon
			ดอกเบี้ยหัก ณ ที่จ่าย					0.00	473.42	473.42				
			เบี้ยประกันระหว่างปี					0.00	0.00	156.00				
			หักเงินเข้าบัญชีเงินฝาก (50%					0.00	0.00	22,000.00				
36	สป6800087	00015477	น.ส.สุภัตสร สุคอรามย์	1,620,000.00	199	12,000.00	สป6702260	1,559,406.61	0.00	1,559,406.61	1,567,469.55	52,530.45	CBT	phanphimon
			ดอกเบี้ยหัก ณ ที่จ่าย					0.00	206.94	206.94				

สหกรณ์ออมทรัพย์ครูสระแก้ว จำกัด

วันที่พิมพ์ : 25/12/2567 14:29

รายงานจ่ายเงินกู้

หน้าที่ 6 / 15

ระหว่างวันที่ 01/12/2567 ถึงวันที่ 25/12/2567

ลำดับ	เลขที่สัญญา	ทะเบียนสมาชิก	ชื่อ-ชื่อสกุล	จำนวนเงินกู้	งวด	ชำระต่อ งวด	หักชำระ			รวมชำระ	จ่ายสุทธิ	ประเภท รายการ	ผู้บันทึก	
							รายการชำระ	ชำระคืน	ชำระค/บ					
23 : เงินกู้สามัญ(ระเบียบใหม่)(สป)														
36	สป6800087	00015477	น.ส.สุกัสนสร สุคอรามย์	1,620,000.00	199	12,000.00	เบี่ยประกันระหว่างปี	0.00	0.00	156.00	1,567,469.55	52,530.45	CBT	phanphimon
							หักเงินเข้าบัญชีเงินฝาก (50%	0.00	0.00	7,700.00				
37	สป6800089	00015899	นายรัฐพงษ์ ยอดบุคคี	1,500,000.00	200	11,100.00	สป6700008	1,154,128.46	0.00	1,154,128.46	1,221,152.96	278,847.04	CBT	phanphimon
							ดอกเบี่ยหัก ๗ ที่จ่าย	0.00	1,039.50	1,039.50				
							เบี่ยประกันระหว่างปี	0.00	0.00	585.00				
							หักเงินเข้าบัญชีเงินฝาก (50%	0.00	0.00	65,400.00				
38	สป6800093	00015628	น.ส.พันทิวา คำทุย	1,390,000.00	199	10,300.00	สป6700960	1,314,485.19	0.00	1,314,485.19	1,320,012.14	69,987.86	CBT	phanphimon
							ดอกเบี่ยหัก ๗ ที่จ่าย	0.00	226.95	226.95				
							หักเงินเข้าบัญชีเงินฝาก (50%	0.00	0.00	5,300.00				
39	สป6800094	00015305	น.ส.สุจรรยา มั่นจิตร	1,320,000.00	199	9,800.00	สป6702600	1,192,184.34	0.00	1,192,184.34	1,224,924.48	95,075.52	CBT	phanphimon
							ดอกเบี่ยหัก ๗ ที่จ่าย	0.00	384.14	384.14				
							เบี่ยประกันระหว่างปี	0.00	0.00	156.00				
							หักเงินเข้าบัญชีเงินฝาก (50%	0.00	0.00	32,200.00				
40	สป6800095	00015562	น.ส.พรณี ปาประ โคน	1,500,000.00	200	11,100.00	สป6702601	1,390,848.32	0.00	1,390,848.32	1,403,532.36	96,467.64	CBT	phanphimon
							ดอกเบี่ยหัก ๗ ที่จ่าย	0.00	328.04	328.04				
							เบี่ยประกันระหว่างปี	0.00	0.00	156.00				
							หักเงินเข้าบัญชีเงินฝาก (50%	0.00	0.00	12,200.00				
41	สป6800096	00015246	น.ส.จรัสสิริร คำนนอก	1,600,000.00	199	11,850.00	สป6702042	1,578,937.05	0.00	1,578,937.05	1,579,000.35	20,999.65	CBT	phanphimon
							ดอกเบี่ยหัก ๗ ที่จ่าย	0.00	63.30	63.30				
42	สป6800097	00015496	นายบรรทัด ชูสวัสดิ์	1,610,000.00	200	11,900.00	สป6700068	1,366,421.29	0.00	1,366,421.29	1,417,765.35	192,234.65	CBT	phanphimon
							ดอกเบี่ยหัก ๗ ที่จ่าย	0.00	732.06	732.06				
							เบี่ยประกันระหว่างปี	0.00	0.00	312.00				

สหกรณ์ออมทรัพย์ครูสระแก้ว จำกัด

วันที่พิมพ์ : 25/12/2567 14:29

รายงานจ่ายเงินกู้

หน้าที่ 7 / 15

ระหว่างวันที่ 01/12/2567 ถึงวันที่ 25/12/2567

ลำดับ	เลขที่สัญญา	ทะเบียนสมาชิก	ชื่อ-ชื่อสกุล	จำนวนเงินกู้	งวด	ชำระต่อ งวด	หักชำระ				รวมชำระ	จ่ายสุทธิ	ประเภท รายการ	ผู้บันทึก
							รายการชำระ	ชำระต้น	ชำระค/บ	รวมชำระ				
23 : เงินกู้สามัญ(ระเบียบใหม่)(สป)														
42	สป6800097	00015496	นายบรรทัด ชูสวัสดิ์	1,610,000.00	200	11,900.00	หักเงินเข้าบัญชีเงินฝาก (50	0.00	0.00	50,300.00	1,417,765.35	192,234.65	CBT	phanphimon
43	สป6800099	00016570	น.ส.วริดา พรมดา	1,300,000.00	200	9,600.00	ดอกเบี่ยหัก ณ ที่จ่าย	0.00	3,907.10	3,907.10	328,357.10	971,642.90	CBT	phanphimon
							เบี่ยประกันระหว่างปี	0.00	0.00	1,950.00				
							หักเงินเข้าบัญชีเงินฝาก (50	0.00	0.00	322,500.00				
44	สป6800100	00015755	น.ส.พรธกัญจน์ สุขะฉวี	1,770,000.00	200	13,100.00	สป6700607	1,573,727.07	0.00	1,573,727.07	1,607,828.95	162,171.05	CBT	phanphimon
							ดอกเบี่ยหัก ณ ที่จ่าย	0.00	589.88	589.88				
							เบี่ยประกันระหว่างปี	0.00	0.00	312.00				
							หักเงินเข้าบัญชีเงินฝาก (50	0.00	0.00	33,200.00				
45	สป6800101	00015141	น.ส.จันทิมา แก้วอรสาร	1,850,000.00	199	13,700.00	สป6701816	1,721,342.75	0.00	1,721,342.75	1,739,729.42	110,270.58	CBT	phanphimon
							ดอกเบี่ยหัก ณ ที่จ่าย	0.00	386.67	386.67				
							หักเงินเข้าบัญชีเงินฝาก (50	0.00	0.00	18,000.00				
46	สป6800104	00016709	นายฉัตรพงศ์ โนนไกร	140,000.00	75	2,200.00	ดอกเบี่ยหัก ณ ที่จ่าย	0.00	382.51	382.51	37,172.51	102,827.49	CBT	phanphimon
							เบี่ยประกันระหว่างปี	0.00	0.00	390.00				
							หักเงินเข้าบัญชีเงินฝาก (50	0.00	0.00	36,400.00				
47	สป6800107	00015472	น.ส.แสงอรุณ ดอกขี้สูญ	400,000.00	196	3,000.00	สป6702613	337,628.56	0.00	337,628.56	346,698.97	53,301.03	CBT	phanphimon
							ดอกเบี่ยหัก ณ ที่จ่าย	0.00	170.41	170.41				
							หักเงินเข้าบัญชีเงินฝาก (50	0.00	0.00	8,900.00				
48	สป6800108	00015550	น.ส.ศิณีนาถ ประชากลาง	1,310,000.00	199	9,700.00	สป6701713	1,151,049.44	0.00	1,151,049.44	1,183,139.73	126,860.27	CBT	phanphimon
							ดอกเบี่ยหัก ณ ที่จ่าย	0.00	434.29	434.29				
							เบี่ยประกันระหว่างปี	0.00	0.00	156.00				
							หักเงินเข้าบัญชีเงินฝาก (50	0.00	0.00	31,500.00				
49	สป6800109	00016344	น.ส.กนกวัลย์ คนขยัน	1,500,000.00	200	11,100.00	สป6701321	1,274,637.67	0.00	1,274,637.67	1,320,043.40	179,956.60	CBT	phanphimon

สหกรณ์ออมทรัพย์ครูสระแก้ว จำกัด

วันที่พิมพ์ : 25/12/2567 14:29

รายงานจ่ายเงินกู้

หน้าที่ 8 / 15

ระหว่างวันที่ 01/12/2567 ถึงวันที่ 25/12/2567

ลำดับ	เลขที่สัญญา	ทะเบียนสมาชิก	ชื่อ-ชื่อสกุล	จำนวนเงินกู้	งวด	ชำระต่อ งวด	หักชำระ			รวมชำระ	จ่ายสุทธิ	ประเภท รายการ	ผู้บันทึก	
							รายการชำระ	ชำระต้น	ชำระค/บ					รวมชำระ
23 : เงินกู้สามัญ(ระเบียบใหม่)(สป)														
49	สป6800109	00016344	น.ส.กนกวลีย์ คณขยัน	1,500,000.00	200	11,100.00	ดอกเบี้ยหัก ณ ที่จ่าย	0.00	615.73	615.73	1,320,043.40	179,956.60	CBT	phanphimon
							เบี้ยประกันระหว่างปี	0.00	0.00	390.00				
							หักเงินเข้าบัญชีเงินฝาก (50%	0.00	0.00	44,400.00				
50	สป6800110	00015071	น.ส.สุภัทสร นาคสุข	1,800,000.00	200	13,300.00	สป6702129	1,677,796.70	0.00	1,677,796.70	1,697,486.59	102,513.41	CBT	phanphimon
							ดอกเบี้ยหัก ณ ที่จ่าย	0.00	333.89	333.89				
							เบี้ยประกันระหว่างปี	0.00	0.00	156.00				
							หักเงินเข้าบัญชีเงินฝาก (50%	0.00	0.00	19,200.00				
51	สป6800111	00016296	น.ส.ฉวีวรรณ แดงทอง	850,000.00	199	6,300.00	สป6701986	720,508.24	0.00	720,508.24	742,057.04	107,942.96	CBT	phanphimon
							ดอกเบี้ยหัก ณ ที่จ่าย	0.00	353.80	353.80				
							เบี้ยประกันระหว่างปี	0.00	0.00	195.00				
							หักเงินเข้าบัญชีเงินฝาก (50%	0.00	0.00	21,000.00				
52	สป6800113	00015032	นายขวัญเมือง มะเคื้อ	1,720,000.00	200	12,700.00	สป6702029	1,578,534.56	0.00	1,578,534.56	1,610,577.08	109,422.92	CBT	phanphimon
							ดอกเบี้ยหัก ณ ที่จ่าย	0.00	386.52	386.52				
							เบี้ยประกันระหว่างปี	0.00	0.00	156.00				
							หักเงินเข้าบัญชีเงินฝาก (50%	0.00	0.00	31,500.00				
53	สป6800119	00015622	นางรมย์ลิน จันทร์พ่าย	800,000.00	196	6,000.00	สป6601392	281,570.33	0.00	281,570.33	393,183.97	406,816.03	CBT	phanphimon
							ดอกเบี้ยหัก ณ ที่จ่าย	0.00	1,345.64	1,345.64				
							เบี้ยประกันระหว่างปี	0.00	0.00	468.00				
							หักเงินเข้าบัญชีเงินฝาก (50%	0.00	0.00	109,800.00				
54	สป6800120	00016361	น.ส.พิมพ์พิมล แสนกล้า	900,000.00	198	6,700.00	สป6700798	486,876.39	0.00	486,876.39	581,333.70	318,666.30	CBT	phanphimon
							ดอกเบี้ยหัก ณ ที่จ่าย	0.00	1,072.31	1,072.31				
							เบี้ยประกันระหว่างปี	0.00	0.00	585.00				

สหกรณ์ออมทรัพย์ครูสระแก้ว จำกัด

วันที่พิมพ์ : 25/12/2567 14:29

รายงานจ่ายเงินกู้

หน้าที่ 9 / 15

ระหว่างวันที่ 01/12/2567 ถึงวันที่ 25/12/2567

ลำดับ	เลขที่สัญญา	ทะเบียนสมาชิก	ชื่อ-ชื่อสกุล	จำนวนเงินกู้	งวด	ชำระต่องวด	หักชำระ			รวมชำระ	จ่ายสุทธิ	ประเภทรายการ	ผู้บันทึก	
							รายการชำระ	ชำระต้น	ชำระค/บ					รวมชำระ
23 : เงินกู้สามัญ(ระเบียบใหม่)(สป)														
54	สป6800120	00016361	น.ส.พิมพ์พิมล แสนกล้า	900,000.00	198	6,700.00	หักเงินเข้าบัญชีเงินฝาก (50	0.00	0.00	92,800.00	581,333.70	318,666.30	CBT	phanphimon
55	สป6800134	00015960	นายธนวัฒน์ สุดทา	300,000.00	73	4,800.00	สป6602666	268,832.37	0.00	268,832.37	268,909.01	31,090.99	CBT	phanphimon
							ดอกเบี้ยหัก ณ ที่จ่าย	0.00	76.64	76.64				
56	สป6800135	00016003	น.ส.จุฬาลักษณ์ ตามรัมย์	1,500,000.00	200	11,100.00	สป6700313	1,351,739.60	0.00	1,351,739.60	1,364,260.17	135,739.83	CBT	phanphimon
							ดอกเบี้ยหัก ณ ที่จ่าย	0.00	364.57	364.57				
							เบี้ยประกันระหว่างปี	0.00	0.00	156.00				
							หักเงินเข้าบัญชีเงินฝาก (50	0.00	0.00	12,000.00				
57	สป6800136	00015316	นางจันทิมา กำลิ่งเร่ง	2,100,000.00	200	15,500.00	สป6700156	2,050,340.75	0.00	2,050,340.75	2,050,462.86	49,537.14	CBT	phanphimon
							ดอกเบี้ยหัก ณ ที่จ่าย	0.00	122.11	122.11				
58	สป6800137	00015777	น.ส.น้ำผึ้ง พุดคอน	300,000.00	70	5,000.00	สป6702325	288,682.71	0.00	288,682.71	288,710.54	11,289.46	CBT	phanphimon
							ดอกเบี้ยหัก ณ ที่จ่าย	0.00	27.83	27.83				
59	สป6800138	00016412	น.ส.ธิดารัตน์ จันทร์คุ้ม	1,100,000.00	197	8,200.00	สป6701351	980,397.23	0.00	980,397.23	1,000,286.33	99,713.67	CBT	phanphimon
							ดอกเบี้ยหัก ณ ที่จ่าย	0.00	294.10	294.10				
							เบี้ยประกันระหว่างปี	0.00	0.00	195.00				
							หักเงินเข้าบัญชีเงินฝาก (50	0.00	0.00	19,400.00				
60	สป6800139	00015805	นายชัยชนะ ชัยภักดี	1,500,000.00	200	11,100.00	สป6701880	1,367,367.58	0.00	1,367,367.58	1,388,049.72	111,950.28	CBT	phanphimon
							ดอกเบี้ยหัก ณ ที่จ่าย	0.00	326.14	326.14				
							เบี้ยประกันระหว่างปี	0.00	0.00	156.00				
							หักเงินเข้าบัญชีเงินฝาก (50	0.00	0.00	20,200.00				
61	สป6800140	00016585	น.ส.จิราวรรณ เจริญคลัง	100,000.00	177	800.00	ดอกเบี้ยหัก ณ ที่จ่าย	0.00	245.89	245.89	22,340.89	77,659.11	CBT	phanphimon
							เบี้ยประกันระหว่างปี	0.00	0.00	195.00				
							หักเงินเข้าบัญชีเงินฝาก (50	0.00	0.00	21,900.00				

สหกรณ์ออมทรัพย์ครูสระแก้ว จำกัด

วันที่พิมพ์ : 25/12/2567 14:29

รายงานจ่ายเงินกู้

หน้าที่ 10 / 15

ระหว่างวันที่ 01/12/2567 ถึงวันที่ 25/12/2567

ลำดับ	เลขที่สัญญา	ทะเบียนสมาชิก	ชื่อ-ชื่อสกุล	จำนวนเงินกู้	งวด	ชำระต่องวด	หักชำระ			รวมชำระ	จ่ายสุทธิ	ประเภทรายการ	ผู้บันทึก	
							รายการชำระ	ชำระต้น	ชำระค/บ					รวมชำระ
23 : เงินกู้สามัญ(ระเบียบใหม่)(สป)														
62	สป6800142	00016303	น.ส.รัตนา ฝอยทอง	750,000.00	143	7,000.00	สป6701849	245,185.82	0.00	245,185.82	367,407.15	382,592.85	CBT	phanphimon
							ดอกเบี้ยหัก ณ ที่จ่าย	0.00	1,241.33	1,241.33				
							เบี้ยประกันระหว่างปี	0.00	0.00	780.00				
							หักเงินเข้าบัญชีเงินฝาก (50%	0.00	0.00	120,200.00				
63	สป6800143	00015044	น.ส.พิมพ์ สหะราช	1,330,000.00	198	9,900.00	สป6702680	1,192,184.34	0.00	1,192,184.34	1,225,295.74	104,704.26	CBT	phanphimon
							ดอกเบี้ยหัก ณ ที่จ่าย	0.00	282.40	282.40				
							เบี้ยประกันระหว่างปี	0.00	0.00	129.00				
							หักเงินเข้าบัญชีเงินฝาก (50%	0.00	0.00	32,700.00				
64	สป6800144	00016733	นายภัทรารุธ วิริยสกุลวัฒนา	270,000.00	75	4,200.00	ดอกเบี้ยหัก ณ ที่จ่าย	0.00	553.27	553.27	75,136.27	194,863.73	CBT	phanphimon
							เบี้ยประกันระหว่างปี	0.00	0.00	483.00				
							หักเงินเข้าบัญชีเงินฝาก (50%	0.00	0.00	74,100.00				
65	สป6800145	00016253	นายภาณุวัฒน์ เจริญทรัพย์	1,500,000.00	200	11,100.00	ดอกเบี้ยหัก ณ ที่จ่าย	0.00	3,073.76	3,073.76	369,505.76	1,130,494.24	CBT	phanphimon
							เบี้ยประกันระหว่างปี	0.00	0.00	1,932.00				
							หักเงินเข้าบัญชีเงินฝาก (50%	0.00	0.00	364,500.00				
66	สป6800151	00016415	น.ส.ลลิตา พันธุ์ภา	680,000.00	196	5,100.00	ฉฉ6700597	58,500.00	0.00	58,500.00	522,956.31	157,043.69	CBT	phanphimon
							สป6701648	393,305.70	0.00	393,305.70				
							ดอกเบี้ยหัก ณ ที่จ่าย	0.00	467.61	467.61				
							เบี้ยประกันระหว่างปี	0.00	0.00	483.00				
							หักเงินเข้าบัญชีเงินฝาก (50%	0.00	0.00	70,200.00				
67	สป6800152	00016082	น.ส.นารีรัตน์ ดวงนิล	550,000.00	197	4,100.00	สป6700797	291,476.38	0.00	291,476.38	347,628.13	202,371.87	CBT	phanphimon
							ดอกเบี้ยหัก ณ ที่จ่าย	0.00	529.75	529.75				
							เบี้ยประกันระหว่างปี	0.00	0.00	322.00				

สหกรณ์ออมทรัพย์ครูสระแก้ว จำกัด

วันที่พิมพ์ : 25/12/2567 14:29

รายงานจ่ายเงินกู้

หน้าที่ 11 / 15

ระหว่างวันที่ 01/12/2567 ถึงวันที่ 25/12/2567

ลำดับ	เลขที่สัญญา	ทะเบียนสมาชิก	ชื่อ-ชื่อสกุล	จำนวนเงินกู้	งวด	ชำระต่อ งวด	หักชำระ			รวมชำระ	จ่ายสุทธิ	ประเภท รายการ	ผู้บันทึก	
							รายการชำระ	ชำระต้น	ชำระค/บ					รวมชำระ
23 : เงินกู้สามัญ(ระเบียบใหม่)(สป)														
67	สป6800152	00016082	น.ส.นริรัตน์ ควงนิล	550,000.00	197	4,100.00	หักเงินเข้าบัญชีเงินฝาก (50	0.00	0.00	55,300.00	347,628.13	202,371.87	CBT	phanphimon
68	สป6800153	00016238	น.ส.เจตสุภา ถาวรกุล	900,000.00	198	6,700.00	สป6701688	688,537.07	0.00	688,537.07	734,331.39	165,668.61	CBT	phanphimon
							ดอกเบี่ยหัก ณ ที่จ่าย	0.00	433.32	433.32				
							เบี่ยประกันระหว่างปี	0.00	0.00	161.00				
							หักเงินเข้าบัญชีเงินฝาก (50	0.00	0.00	45,200.00				
69	สป6800156	00016378	น.ส.กาญจนา ประการ	250,000.00	177	2,000.00	ดอกเบี่ยหัก ณ ที่จ่าย	0.00	478.14	478.14	56,000.14	193,999.86	CBT	phanphimon
							เบี่ยประกันระหว่างปี	0.00	0.00	322.00				
							หักเงินเข้าบัญชีเงินฝาก (50	0.00	0.00	55,200.00				
70	สป6800157	00016623	น.ส.มูธิตา สายเสาร์	500,000.00	200	3,700.00	ดอกเบี่ยหัก ณ ที่จ่าย	0.00	956.28	956.28	124,900.28	375,099.72	CBT	phanphimon
							เบี่ยประกันระหว่างปี	0.00	0.00	644.00				
							หักเงินเข้าบัญชีเงินฝาก (50	0.00	0.00	123,300.00				
71	สป6800158	00015909	น.ส.กาญจนา เกิดกล้า	150,000.00	49	3,400.00	ดอกเบี่ยหัก ณ ที่จ่าย	0.00	286.88	286.88	25,208.88	124,791.12	CBT	phanphimon
							เบี่ยประกันระหว่างปี	0.00	0.00	322.00				
							หักเงินเข้าบัญชีเงินฝาก (50	0.00	0.00	24,600.00				
72	สป6800159	00016622	น.ส.สุวนันท์ พงษ์พิศ	500,000.00	200	3,700.00	ดอกเบี่ยหัก ณ ที่จ่าย	0.00	956.28	956.28	124,900.28	375,099.72	CBT	phanphimon
							เบี่ยประกันระหว่างปี	0.00	0.00	644.00				
							หักเงินเข้าบัญชีเงินฝาก (50	0.00	0.00	123,300.00				
73	สป6800160	00016114	นายจาววัฒน์ คีระกาบโค	1,200,000.00	199	8,900.00	สป6701489	783,832.74	0.00	783,832.74	879,415.69	320,584.31	CBT	phanphimon
							ดอกเบี่ยหัก ณ ที่จ่าย	0.00	795.95	795.95				
							เบี่ยประกันระหว่างปี	0.00	0.00	387.00				
							หักเงินเข้าบัญชีเงินฝาก (50	0.00	0.00	94,400.00				
74	สป6800173	00016066	น.ส.ประกายรุ่ง ครองไธสง	500,000.00	72	8,100.00	ดอกเบี่ยหัก ณ ที่จ่าย	0.00	887.97	887.97	104,031.97	395,968.03	CBT	phanphimon

สหกรณ์ออมทรัพย์ครูสระแก้ว จำกัด

รายงานจ่ายเงินกู้

ระหว่างวันที่ 01/12/2567 ถึงวันที่ 25/12/2567

วันที่พิมพ์ : 25/12/2567 14:29

หน้าที่ 12 / 15

ลำดับ	เลขที่สัญญา	ทะเบียนสมาชิก	ชื่อ-ชื่อสกุล	จำนวนเงินกู้	งวด	ชำระต่องวด	หักชำระ				รวมชำระ	จ่ายสุทธิ	ประเภทรายการ	ผู้บันทึก
							รายการชำระ	ชำระต้น	ชำระค/บ	รวมชำระ				
23 : เงินกู้สามัญ(ระเบียบใหม่)(สป)														
74	สป6800173	00016066	น.ส.ประกายรุ่ง ครองไธสง	500,000.00	72	8,100.00	เบี่ยประกันระหว่างปี	0.00	0.00	644.00	104,031.97	395,968.03	CBT	phanphimon
							หักเงินเข้าบัญชีเงินฝาก (50	0.00	0.00	102,500.00				
75	สป6800174	00015739	นางวรรณวิษา นาควิเชียร	650,000.00	200	4,800.00	สป6700394	484,325.20	0.00	484,325.20	514,248.43	135,751.57	CBT	phanphimon
							ดอกเบี่ยหัก ณ ที่จ่าย	0.00	294.23	294.23				
							เบี่ยประกันระหว่างปี	0.00	0.00	129.00				
							หักเงินเข้าบัญชีเงินฝาก (50	0.00	0.00	29,500.00				
76	สป6800181	00015129	นางภัทรชนรส บุญวิจิตร	300,000.00	75	4,700.00	สป6701236	273,440.86	0.00	273,440.86	273,484.39	26,515.61	CBT	phanphimon
							ดอกเบี่ยหัก ณ ที่จ่าย	0.00	43.53	43.53				
77	สป6800190	00016669	น.ส.สุวีรัตน์ แซกระโทก	500,000.00	130	5,000.00	ดอกเบี่ยหัก ณ ที่จ่าย	0.00	751.36	751.36	125,495.36	374,504.64	CBT	phanphimon
							เบี่ยประกันระหว่างปี	0.00	0.00	644.00				
							หักเงินเข้าบัญชีเงินฝาก (50	0.00	0.00	124,100.00				
78	สป6800192	00015929	นายชาคร วินากรณ์	1,000,000.00	200	7,400.00	สป6701001	681,464.61	0.00	681,464.61	750,065.29	249,934.71	CBT	phanphimon
							ดอกเบี่ยหัก ณ ที่จ่าย	0.00	478.68	478.68				
							เบี่ยประกันระหว่างปี	0.00	0.00	322.00				
							หักเงินเข้าบัญชีเงินฝาก (50	0.00	0.00	67,800.00				
79	สป6800193	00016341	น.ส.จุฬารัตน์ ขงพถกษา	1,450,000.00	200	10,700.00	ดอกเบี่ยหัก ณ ที่จ่าย	0.00	2,178.96	2,178.96	358,349.96	1,091,650.04	CBT	phanphimon
							เบี่ยประกันระหว่างปี	0.00	0.00	1,771.00				
							หักเงินเข้าบัญชีเงินฝาก (50	0.00	0.00	354,400.00				
80	สป6800195	00015727	น.ส.สาวิตรี วิรุณพันธ์	1,590,000.00	199	11,800.00	สป6702066	1,381,620.23	0.00	1,381,620.23	1,418,376.97	171,623.03	CBT	phanphimon
							ดอกเบี่ยหัก ณ ที่จ่าย	0.00	227.74	227.74				
							เบี่ยประกันระหว่างปี	0.00	0.00	129.00				
							หักเงินเข้าบัญชีเงินฝาก (50	0.00	0.00	36,400.00				

สหกรณ์ออมทรัพย์ครูสระแก้ว จำกัด

วันที่พิมพ์ : 25/12/2567 14:29

รายงานจ่ายเงินกู้

หน้าที่ 13 / 15

ระหว่างวันที่ 01/12/2567 ถึงวันที่ 25/12/2567

ลำดับ	เลขที่สัญญา	ทะเบียนสมาชิก	ชื่อ-ชื่อสกุล	จำนวนเงินกู้	งวด	ชำระต่องวด	หักชำระ			รวมชำระ	จ่ายสุทธิ	ประเภทรายการ	ผู้บันทึก	
							รายการชำระ	ชำระต้น	ชำระค/บ					รวมชำระ
23 : เงินกู้สามัญ(ระเบียบใหม่)(สป)														
81	สป6800199	00015961	น.ส.สุปราณี แปรงกลาง	300,000.00	73	4,800.00	สป6602665	268,832.37	0.00	268,832.37	268,866.42	31,133.58	CBT	phanphimon
							ดอกเบี้ยหัก ณ ที่จ่าย	0.00	34.05	34.05				
82	สป6800203	00015078	น.ส.กานดา เกิดทอง	1,580,000.00	199	11,700.00	สป6602852	1,340,318.63	0.00	1,340,318.63	1,377,676.82	202,323.18	CBT	phanphimon
							ดอกเบี้ยหัก ณ ที่จ่าย	0.00	229.19	229.19				
							เบี้ยประกันระหว่างปี	0.00	0.00	129.00				
							หักเงินเข้าบัญชีเงินฝาก (50	0.00	0.00	37,000.00				
83	สป6800204	00016525	น.ส.ฐิตาภา ลำดับศรี	1,150,000.00	200	8,500.00	สป6702673	993,319.93	0.00	993,319.93	1,025,130.76	124,869.24	CBT	phanphimon
							ดอกเบี้ยหัก ณ ที่จ่าย	0.00	149.83	149.83				
							เบี้ยประกันระหว่างปี	0.00	0.00	161.00				
							หักเงินเข้าบัญชีเงินฝาก (50	0.00	0.00	31,500.00				
84	สป6800205	00016169	น.ส.ขวัญจิรา คดีเวียง	500,000.00	200	3,700.00	สป6702673	478.14	0.00	478.14	115,622.14	384,377.86	CBT	phanphimon
							ดอกเบี้ยหัก ณ ที่จ่าย	0.00	478.14	478.14				
							เบี้ยประกันระหว่างปี	0.00	0.00	644.00				
							หักเงินเข้าบัญชีเงินฝาก (50	0.00	0.00	114,500.00				
85	สป6800206	00016336	นายนิมิต เกียรตินอก	1,500,000.00	200	11,100.00	สป6702027	1,431,251.31	0.00	1,431,251.31	1,439,978.05	60,021.95	CBT	phanphimon
							ดอกเบี้ยหัก ณ ที่จ่าย	0.00	65.74	65.74				
							เบี้ยประกันระหว่างปี	0.00	0.00	161.00				
							หักเงินเข้าบัญชีเงินฝาก (50	0.00	0.00	8,500.00				
86	สป6800209	00015307	น.ส.ฉัฐนันท์ ศรีมะเรือง	950,000.00	197	7,100.00	สป6700173	878,514.91	0.00	878,514.91	878,702.49	71,297.51	CBT	phanphimon
							ดอกเบี้ยหัก ณ ที่จ่าย	0.00	58.58	58.58				
							เบี้ยประกันระหว่างปี	0.00	0.00	129.00				
87	สป6800210	00015290	น.ส.ฉัฐพร สีทอง	1,400,000.00	198	10,400.00	สป6602865	1,243,269.07	0.00	1,243,269.07	1,249,026.53	150,973.47	CBT	phanphimon
							ดอกเบี้ยหัก ณ ที่จ่าย	0.00	128.46	128.46				

สหกรณ์ออมทรัพย์ครูสระแก้ว จำกัด

วันที่พิมพ์ : 25/12/2567 14:29

รายงานจ่ายเงินกู้

หน้าที่ 14 / 15

ระหว่างวันที่ 01/12/2567 ถึงวันที่ 25/12/2567

ลำดับ	เลขที่สัญญา	ทะเบียนสมาชิก	ชื่อ-ชื่อสกุล	จำนวนเงินกู้	งวด	ชำระต่อ งวด	หักชำระ			รวมชำระ	จ่ายสุทธิ	ประเภท รายการ	ผู้บันทึก	
							รายการชำระ	ชำระต้น	ชำระค/บ					รวมชำระ
23 : เงินกู้สามัญ(ระเบียบใหม่)(สป)														
87	สป6800210	00015290	น.ส.ฉัตรพร สีทอง	1,400,000.00	198	10,400.00	เบี้ยประกันระหว่างปี	0.00	0.00	129.00	1,249,026.53	150,973.47	CBT	phanphimon
							หักเงินเข้าบัญชีเงินฝาก (50	0.00	0.00	5,500.00				
88	สป6800211	00016610	นายรุ่งโรจน์ เจริญสุข	1,000,000.00	200	7,400.00	ดอกเบี้ยหัก ณ ที่จ่าย	0.00	819.67	819.67	250,407.67	749,592.33	CBT	phanphimon
							เบี้ยประกันระหว่างปี	0.00	0.00	1,288.00				
							หักเงินเข้าบัญชีเงินฝาก (50	0.00	0.00	248,300.00				
89	สป6800212	00015345	น.ส.วราภรณ์ วนพงษ์	1,780,000.00	199	13,200.00	สป6700253	1,448,328.82	0.00	1,448,328.82	1,507,358.68	272,641.32	CBT	phanphimon
							ดอกเบี้ยหัก ณ ที่จ่าย	0.00	271.86	271.86				
							เบี้ยประกันระหว่างปี	0.00	0.00	258.00				
							หักเงินเข้าบัญชีเงินฝาก (50	0.00	0.00	58,500.00				
90	สป6800213	00015963	น.ส.กานต์ธิดา รูปบูชา	1,690,000.00	200	12,500.00	สป6602770	1,279,868.09	0.00	1,279,868.09	1,355,091.26	334,908.74	CBT	phanphimon
							ดอกเบี้ยหัก ณ ที่จ่าย	0.00	336.17	336.17				
							เบี้ยประกันระหว่างปี	0.00	0.00	387.00				
							หักเงินเข้าบัญชีเงินฝาก (50	0.00	0.00	74,500.00				
91	สป6800217	00015617	นายชัชชัย เมืองจันทร์	550,000.00	197	4,100.00	สป6602808	365,412.58	0.00	365,412.58	390,521.87	159,478.13	CBT	phanphimon
							ดอกเบี้ยหัก ณ ที่จ่าย	0.00	151.29	151.29				
							เบี้ยประกันระหว่างปี	0.00	0.00	258.00				
							หักเงินเข้าบัญชีเงินฝาก (50	0.00	0.00	24,700.00				
92	สป6800218	00016086	นายจิราวิชัย เรืองสุวรรณ	420,000.00	200	3,100.00	สป6700311	289,258.11	0.00	289,258.11	318,226.27	101,773.73	CBT	phanphimon
							ดอกเบี้ยหัก ณ ที่จ่าย	0.00	107.16	107.16				
							เบี้ยประกันระหว่างปี	0.00	0.00	161.00				
							หักเงินเข้าบัญชีเงินฝาก (50	0.00	0.00	28,700.00				
93	สป6800219	00015972	น.ส.จิตตกาญจน์ สมจันทร์	1,300,000.00	200	9,600.00	สป6602627	1,203,106.39	0.00	1,203,106.39	1,205,285.80	94,714.20	CBT	phanphimon

สหกรณ์ออมทรัพย์ครูสระแก้ว จำกัด

วันที่พิมพ์ : 25/12/2567 14:29

รายงานจ่ายเงินกู้

หน้าที่ 15 / 15

ระหว่างวันที่ 01/12/2567 ถึงวันที่ 25/12/2567

ลำดับ เลขที่สัญญา	ทะเบียนสมาชิก	ชื่อ-ชื่อสกุล	จำนวนเงินกู้	งวด	ชำระต่องวด	หักชำระ				รวมชำระ	จ่ายสุทธิ	ประเภทรายการ	ผู้บันทึก	
						รายการชำระ	ชำระต้น	ชำระค/บ	รวมชำระ					
23 : เงินกู้สามัญ(ระเบียบใหม่)(สป)														
93	สป6800219	00015972	น.ส.จิตตกาญจน์ สมจันทร์	1,300,000.00	200	9,600.00	ดอกเบี้ยหัก ณ ที่จ่าย	0.00	79.41	79.41	1,205,285.80	94,714.20	CBT	phanphimon
							หักเงินเข้าบัญชีเงินฝาก (50%	0.00	0.00	2,100.00				
94	สป6800221	00015313	น.ส.สุภาวดี อัจจุหา	2,200,000.00	199	16,300.00	สป6702108	2,072,832.85	0.00	2,072,832.85	2,090,566.08	109,433.92	CBT	phanphimon
							ดอกเบี้ยหัก ณ ที่จ่าย	0.00	104.23	104.23				
							เบี้ยประกันระหว่างปี	0.00	0.00	129.00				
							หักเงินเข้าบัญชีเงินฝาก (50%	0.00	0.00	17,500.00				

รวมประเภท 23 เงินกู้สามัญ(ระเบียบใหม่)(สป) จำนวน 94 ราย	96,630,000.00					69,815,066.50	69,089.48	75,583,506.98	75,583,506.98	21,046,493.02				
--	----------------------	--	--	--	--	----------------------	------------------	----------------------	----------------------	----------------------	--	--	--	--

สรุปรวม จ่ายเงินกู้ จำนวน 94 ราย	96,630,000.00								75,583,506.98	21,046,493.02				
---	----------------------	--	--	--	--	--	--	--	----------------------	----------------------	--	--	--	--

รายการ	รวมชำระ
ดอกเบี้ยรับล่วงหน้า	69,089.48
เบี้ยประกันระหว่างปี	35,961.00
หักเงินเข้าบัญชีเงินฝาก	5,663,390.00
รวมทั้งหมด	5,768,440.48

รายการ	เงินต้น	ดอกเบี้ย	รวมชำระ
ลด-เงินกู้ถูกเงิน	134,500.00	0.00	134,500.00
สป-เงินกู้สามัญ(ระเบียบใหม่)	69,680,566.50	0.00	69,680,566.50
รวมทั้งหมด	69,815,066.50	0.00	69,815,066.50

สหกรณ์ออมทรัพย์ครูสระแก้ว จำกัด

วันที่พิมพ์: 25/12/2567 14:28

รายงานจ่ายเงินกู้

หน้าที่ 1 / 1

ระหว่างวันที่ 01/12/2567 ถึงวันที่ 25/12/2567

ลำดับ	เลขที่สัญญา	ทะเบียนสมาชิก	ชื่อ-ชื่อสกุล	จำนวนเงินกู้	งวด	ชำระต่องวด	หักชำระ			รวมชำระ	จ่ายสุทธิ	ประเภทรายการ	ผู้บันทึก	
							รายการชำระ	ชำระต้น	ชำระค/บ					รวมชำระ
21 : เงินกู้สามัญใช้หุ้นค้ำประกัน(สห)														
1	สห6800001	00005736	นายวิโรจน์ ปริญาวัฒน์	400,000.00	196	3,000.00	ดอกเบี้ยหัก ณ ที่จ่าย	0.00	1,530.05	1,530.05	1,530.05	398,469.95	CBT	phanphimon
2	สห6800002	00001844	นางราตรี กองทอง	200,000.00	18	12,000.00	ดอกเบี้ยหัก ณ ที่จ่าย	0.00	601.08	601.08	601.08	199,398.92	CBT	phanphimon
3	สห6800003	00010820	น.ส.จารุณี สร้อยอินทร์	260,000.00	188	2,000.00	สห6600062	243,751.06	2,031.24	245,782.30	248,947.24	11,052.76	CBT	phanphimon
							สส5602787	0.00	3,124.99	3,124.99				
							ดอกเบี้ยหัก ณ ที่จ่าย	0.00	39.95	39.95				
4	สห6800004	00001819	นางปราณี ม่วงษ์	1,020,000.00	183	8,000.00	สห6600058	17,274.20	0.00	17,274.20	18,370.07	1,001,629.93	CBT	phanphimon
							ดอกเบี้ยหัก ณ ที่จ่าย	0.00	1,095.87	1,095.87				
5	สห6800005	00005324	นายสุทัศน์ สรศักดิ์	500,000.00	23	23,000.00	ดอกเบี้ยหัก ณ ที่จ่าย	0.00	409.83	409.83	409.83	499,590.17	CBT	phanphimon
รวมประเภท 21 เงินกู้สามัญใช้หุ้นค้ำประกัน(สห) จำนวน 5 ราย				2,380,000.00				261,025.26	8,833.01	269,858.27	269,858.27	2,110,141.73		
สรุปรวม จ่ายเงินกู้ จำนวน 5 ราย				2,380,000.00							269,858.27	2,110,141.73		
รายการ		รวมชำระ		รายการ		เงินต้น	ดอกเบี้ย	รวมชำระ						
ดอกเบี้ยรับล่วงหน้า		3,676.78		สห-เงินกู้สามัญใช้หุ้นค้ำประกัน		261,025.26	2,031.24	263,056.50						
รวมทั้งหมด		3,676.78		สส-เงินกู้สวัสดิการเพื่อความมั่นคง		0.00	3,124.99	3,124.99						
				รวมทั้งหมด				266,181.49						

สหกรณ์ออมทรัพย์ครูสระแก้ว จำกัด

วันที่พิมพ์ : 25/12/2567 14:30

รายงานจ่ายเงินกู้

หน้าที่ 1 / 6

ระหว่างวันที่ 01/12/2567 ถึงวันที่ 25/12/2567

ลำดับ	เลขที่สัญญา	ทะเบียนสมาชิก	ชื่อ-ชื่อสกุล	จำนวนเงินกู้	งวด	ชำระต่อ งวด	หักชำระ			รวมชำระ	จ่ายสุทธิ	ประเภท รายการ	ผู้บันทึก	
							รายการชำระ	ชำระต้น	ชำระค/บ					รวมชำระ
36 : เงินกู้วิทยฐานะ(วน)														
1	วน6800001	00012895	น.ส.ธนัชฎา สิมมา	400,000.00	224	2,700.00	วน6600620	381,546.30	0.00	381,546.30	381,613.35	18,386.65	CBT	phanphimon
							ดอกเบี้ยหัก ณ ที่จ่าย	0.00	67.05	67.05				
2	วน6800002	00007601	นางสาวกร ประเสริฐศรี	260,000.00	33	8,500.00	วน6700774	240,192.84	0.00	240,192.84	240,264.81	19,735.19	CBT	phanphimon
							ดอกเบี้ยหัก ณ ที่จ่าย	0.00	71.97	71.97				
3	วน6800003	00002942	นายเพียรศักดิ์ วันแฉะละห์	260,000.00	20	14,000.00	วน6700271	201,784.08	0.00	201,784.08	201,995.63	58,004.37	CBT	phanphimon
							ดอกเบี้ยหัก ณ ที่จ่าย	0.00	211.55	211.55				
4	วน6800004	00011832	น.ส.สถาพร แสงทอง	500,000.00	173	4,000.00	วน6700385	438,799.95	0.00	438,799.95	438,799.95	61,200.05	CBT	phanphimon
5	วน6800005	00012194	นางแววดาว เท้าลา	500,000.00	173	4,000.00	วน6700710	444,524.02	0.00	444,524.02	444,524.02	55,475.98	CBT	phanphimon
6	วน6800006	00012675	น.ส.สุภาณัน กุลประกอบ	500,000.00	173	4,000.00	วน6600886	382,096.72	0.00	382,096.72	382,356.76	117,643.24	CBT	phanphimon
							ดอกเบี้ยหัก ณ ที่จ่าย	0.00	65.04	65.04				
							เบี่ยประกันระหว่างปี	0.00	0.00	195.00				
7	วน6800007	00008782	นางรัศมี จันทะพงษ์	300,000.00	69	5,000.00	วน6700727	250,131.86	0.00	250,131.86	250,313.07	49,686.93	CBT	phanphimon
							ดอกเบี้ยหัก ณ ที่จ่าย	0.00	181.21	181.21				
8	วน6800008	00014125	นางธิดิพร สุทราส	430,000.00	57	8,500.00	วน6700392	266,233.66	0.00	266,233.66	267,109.74	162,890.26	CBT	phanphimon
							ดอกเบี้ยหัก ณ ที่จ่าย	0.00	486.08	486.08				
							เบี่ยประกันระหว่างปี	0.00	0.00	390.00				
9	วน6800009	00010963	นางนพรัตน์ เกษทองมา	400,000.00	113	4,400.00	วน6700311	326,946.58	0.00	326,946.58	327,212.04	72,787.96	CBT	phanphimon
							ดอกเบี้ยหัก ณ ที่จ่าย	0.00	265.46	265.46				
10	วน6800010	00005488	นางปณิชา กัสสิรากุล	500,000.00	139	4,700.00	วน6700465	437,442.58	0.00	437,442.58	437,442.58	62,557.42	CBT	phanphimon
11	วน6800011	00008514	นางอัมรินทร์กา สงค์ประเทศ	500,000.00	162	4,200.00	ดอกเบี้ยหัก ณ ที่จ่าย	0.00	1,453.54	1,453.54	2,428.54	497,571.46	CBT	phanphimon
							เบี่ยประกันระหว่างปี	0.00	0.00	975.00				
12	วน6800012	00012212	น.ส.เบญจรัตน์ เมตตา	500,000.00	135	4,800.00	วน6600906	373,906.11	0.00	373,906.11	374,195.92	125,804.08	CBT	phanphimon

สหกรณ์ออมทรัพย์ครูสระแก้ว จำกัด

วันที่พิมพ์ : 25/12/2567 14:30

รายงานจ่ายเงินกู้

หน้าที่ 2 / 6

ระหว่างวันที่ 01/12/2567 ถึงวันที่ 25/12/2567

ลำดับ	เลขที่สัญญา	ทะเบียนสมาชิก	ชื่อ-ชื่อสกุล	จำนวนเงินกู้	งวด	ชำระต่องวด	หักชำระ				รวมชำระ	จ่ายสุทธิ	ประเภทรายการ	ผู้บันทึก
							รายการชำระ	ชำระต้น	ชำระค/บ	รวมชำระ				
36 : เงินกู้วิทยฐานะ(วน)														
12	วน6800012	00012212	น.ส.เบญจรัตน์ เมตตา	500,000.00	135	4,800.00	ดอกเบี้ยหัก ณ ที่จ่าย	0.00	94.81	94.81	374,195.92	125,804.08	CBT	phanphimon
							เบี้ยประกันระหว่างปี	0.00	0.00	195.00				
13	วน6800014	00013141	นางทัศนจิภา เกิดไธสง	500,000.00	147	4,500.00	ดอกเบี้ยหัก ณ ที่จ่าย	0.00	1,453.54	1,453.54	2,428.54	497,571.46	CBT	phanphimon
							เบี้ยประกันระหว่างปี	0.00	0.00	975.00				
14	วน6800015	00007877	น.ส.รสสุคนธ์ ปาณะวร	500,000.00	139	4,700.00	วน6600717	369,036.97	0.00	369,036.97	369,344.48	130,655.52	CBT	phanphimon
							ดอกเบี้ยหัก ณ ที่จ่าย	0.00	112.51	112.51				
							เบี้ยประกันระหว่างปี	0.00	0.00	195.00				
15	วน6800016	00016365	นางปิญาภรณ์ วาดไธสง	400,000.00	190	3,000.00	วน6700247	48,925.97	0.00	48,925.97	50,786.72	349,213.28	CBT	phanphimon
							ดอกเบี้ยหัก ณ ที่จ่าย	0.00	1,275.75	1,275.75				
							เบี้ยประกันระหว่างปี	0.00	0.00	585.00				
16	วน6800017	00009957	นางสร้อยเพชร พายสำโรง	400,000.00	238	2,600.00	วน6700397	295,076.57	0.00	295,076.57	295,639.23	104,360.77	CBT	phanphimon
							ดอกเบี้ยหัก ณ ที่จ่าย	0.00	367.66	367.66				
							เบี้ยประกันระหว่างปี	0.00	0.00	195.00				
17	วน6800018	00014761	นางพัสระ พรหมสุ	400,000.00	173	3,200.00	ดอกเบี้ยหัก ณ ที่จ่าย	0.00	1,401.63	1,401.63	2,181.63	397,818.37	CBT	phanphimon
							เบี้ยประกันระหว่างปี	0.00	0.00	780.00				
18	วน6800019	00013715	น.ส.มัทนา กุ่ทอง	400,000.00	224	2,700.00	ดอกเบี้ยหัก ณ ที่จ่าย	0.00	1,401.63	1,401.63	2,181.63	397,818.37	CBT	phanphimon
							เบี้ยประกันระหว่างปี	0.00	0.00	780.00				
19	วน6800020	00009861	นางเรียมจิต พันพิทักษ์	200,000.00	137	1,900.00	วน6700635	146,957.13	0.00	146,957.13	147,142.99	52,857.01	CBT	phanphimon
							ดอกเบี้ยหัก ณ ที่จ่าย	0.00	185.86	185.86				
20	วน6800021	00012250	นายรักชาติ ใสดี	400,000.00	159	3,400.00	วน6700692	384,986.22	0.00	384,986.22	385,038.82	14,961.18	CBT	phanphimon
							ดอกเบี้ยหัก ณ ที่จ่าย	0.00	52.60	52.60				
21	วน6800022	00009289	นางกมน สาขาบุตร	500,000.00	221	3,400.00	วน6700306	324,584.24	0.00	324,584.24	325,043.49	174,956.51	CBT	phanphimon

สหกรณ์ออมทรัพย์ครูสระแก้ว จำกัด

วันที่พิมพ์ : 25/12/2567 14:30

รายงานจ่ายเงินกู้

หน้าที่ 3 / 6

ระหว่างวันที่ 01/12/2567 ถึงวันที่ 25/12/2567

ลำดับ	เลขที่สัญญา	ทะเบียนสมาชิก	ชื่อ-ชื่อสกุล	จำนวนเงินกู้	งวด	ชำระต่องวด	หักชำระ				รวมชำระ	จ่ายสุทธิ	ประเภทรายการ	ผู้บันทึก
							รายการชำระ	ชำระต้น	ชำระค/บ	รวมชำระ				
36 : เงินกู้วิทยฐานะ(วน)														
21	วน6800022	00009289	นางกมลน สายบุตร	500,000.00	221	3,400.00	ดอกเบี้ยหัก ณ ที่จ่าย	0.00	264.25	264.25	325,043.49	174,956.51	CBT	phanphimon
							เบี้ยประกันระหว่างปี	0.00	0.00	195.00				
22	วน6800023	00015164	น.ส.วรัทยา ภูวรักษ์รานนท์	400,000.00	104	4,700.00	ดอกเบี้ยหัก ณ ที่จ่าย	0.00	1,401.63	1,401.63	2,181.63	397,818.37	CBT	phanphimon
							เบี้ยประกันระหว่างปี	0.00	0.00	780.00				
23	วน6800024	00009756	น.ส.สมพิศ สวงรัมย์	179,000.00	56	3,600.00	ฉฉ6700152	13,000.00	0.00	13,000.00	160,362.99	18,637.01	CBT	phanphimon
							วน6700060	147,305.09	0.00	147,305.09				
							ดอกเบี้ยหัก ณ ที่จ่าย	0.00	57.90	57.90				
24	วน6800025	00013590	นางวรัญญา ชมเชย	400,000.00	173	3,200.00	วน6700064	336,570.16	0.00	336,570.16	336,775.96	63,224.04	CBT	phanphimon
							ดอกเบี้ยหัก ณ ที่จ่าย	0.00	205.80	205.80				
25	วน6800026	00011504	นางจิรวรรณ นามบุตร	500,000.00	162	4,200.00	วน6600876	284,703.97	0.00	284,703.97	285,423.16	214,576.84	CBT	phanphimon
							ดอกเบี้ยหัก ณ ที่จ่าย	0.00	329.19	329.19				
							เบี้ยประกันระหว่างปี	0.00	0.00	390.00				
26	วน6800027	00006204	นางเพ็ญนภา จันทเขต	500,000.00	68	8,500.00	วน6700666	456,333.30	0.00	456,333.30	456,333.30	43,666.70	CBT	phanphimon
27	วน6800028	00008169	น.ส.ปิยพร จันทร์ละมุน	430,000.00	169	3,500.00	วน6700135	386,158.55	0.00	386,158.55	386,393.07	43,606.93	CBT	phanphimon
							ดอกเบี้ยหัก ณ ที่จ่าย	0.00	39.52	39.52				
							เบี้ยประกันระหว่างปี	0.00	0.00	195.00				
28	วน6800029	00016658	น.ส.สุรีย์พร โสมี	300,000.00	229	2,000.00	ดอกเบี้ยหัก ณ ที่จ่าย	0.00	856.55	856.55	1,441.55	298,558.45	CBT	phanphimon
							เบี้ยประกันระหว่างปี	0.00	0.00	585.00				
29	วน6800030	00012325	นางสุพรรณพร วิเศษดี	460,000.00	44	11,500.00	วน6700667	434,733.30	0.00	434,733.30	434,733.30	25,266.70	CBT	phanphimon
30	วน6800031	00012854	น.ส.จิรัชยา อินทะวิเศษ	400,000.00	181	3,100.00	วน6700027	386,542.21	0.00	386,542.21	386,580.63	13,419.37	CBT	phanphimon
							ดอกเบี้ยหัก ณ ที่จ่าย	0.00	38.42	38.42				
31	วน6800032	00014236	น.ส.มิชาเนตรแสงศรี	400,000.00	238	2,600.00	วน6700238	264,838.05	0.00	264,838.05	265,418.96	134,581.04	CBT	phanphimon

สหกรณ์ออมทรัพย์ครูสระแก้ว จำกัด

วันที่พิมพ์: 25/12/2567 14:30

รายงานจ่ายเงินกู้

หน้าที่ 4 / 6

ระหว่างวันที่ 01/12/2567 ถึงวันที่ 25/12/2567

ลำดับ	เลขที่สัญญา	ทะเบียนสมาชิก	ชื่อ-ชื่อสกุล	จำนวนเงินกู้	งวด	ชำระต่องวด	หักชำระ				รวมชำระ	จ่ายสุทธิ	ประเภทรายการ	ผู้บันทึก
							รายการชำระ	ชำระต้น	ชำระค/บ	รวมชำระ				
36 : เงินกู้วิยฐานะ(วน)														
31	วน6800032	00014236	น.ส.ณิชา เนตรแสงศรี	400,000.00	238	2,600.00	ดอกเบี้ยหัก ณ ที่จ่าย	0.00	385.91	385.91	265,418.96	134,581.04	CBT	phanphimon
							เบี้ยประกันระหว่างปี	0.00	0.00	195.00				
32	วน6800033	00013379	น.ส.นงกัณณ์ สัจจระมาต	400,000.00	224	2,700.00	วน6500711	372,059.07	0.00	372,059.07	372,138.84	27,861.16	CBT	phanphimon
							ดอกเบี้ยหัก ณ ที่จ่าย	0.00	79.77	79.77				
33	วน6800034	00001686	นางสมใจ มะลิ	500,000.00	56	10,000.00	วน6700243	362,365.42	0.00	362,365.42	362,658.09	137,341.91	CBT	phanphimon
							ดอกเบี้ยหัก ณ ที่จ่าย	0.00	97.67	97.67				
							เบี้ยประกันระหว่างปี	0.00	0.00	195.00				
34	วน6800035	00010413	นางกนกพร อ่อนสงฆ์	250,000.00	56	5,000.00	อช6500096	50,305.98	72.16	50,378.14	212,360.17	37,639.83	CBT	phanphimon
							วน6600944	161,470.83	0.00	161,470.83				
							ดอกเบี้ยหัก ณ ที่จ่าย	0.00	316.20	316.20				
							เบี้ยประกันระหว่างปี	0.00	0.00	195.00				
35	วน6800036	00010342	นายวินัด โพธิ์พัฒน์	500,000.00	232	3,300.00	วน6500499	369,981.90	0.00	369,981.90	370,250.90	129,749.10	CBT	phanphimon
							ดอกเบี้ยหัก ณ ที่จ่าย	0.00	74.00	74.00				
							เบี้ยประกันระหว่างปี	0.00	0.00	195.00				
36	วน6800037	00009761	น.ส.สุนันทา ศรีโสภา	370,000.00	103	4,400.00	วน6700191	320,903.57	0.00	320,903.57	321,024.63	48,975.37	CBT	phanphimon
							ดอกเบี้ยหัก ณ ที่จ่าย	0.00	121.06	121.06				
37	วน6800038	00012588	นายวีรวัฒน์ สิงขรอาจ	400,000.00	224	2,700.00	ดอกเบี้ยหัก ณ ที่จ่าย	0.00	934.42	934.42	1,714.42	398,285.58	CBT	phanphimon
							เบี้ยประกันระหว่างปี	0.00	0.00	780.00				
38	วน6800039	00010536	น.ส.รักชนก ประสารก	500,000.00	139	4,700.00	วน6700368	454,299.95	0.00	454,299.95	454,299.95	45,700.05	CBT	phanphimon
39	วน6800040	00012735	น.ส.ธัญญ์วรัตน์ รัตนพรไพศาล	460,000.00	204	3,300.00	วน6700411	343,852.05	0.00	343,852.05	344,115.07	115,884.93	CBT	phanphimon
							ดอกเบี้ยหัก ณ ที่จ่าย	0.00	102.02	102.02				
							เบี้ยประกันระหว่างปี	0.00	0.00	161.00				

สหกรณ์ออมทรัพย์ครูสระแก้ว จำกัด

วันที่พิมพ์ : 25/12/2567 14:30

รายงานจ่ายเงินกู้

หน้าที่ 5 / 6

ระหว่างวันที่ 01/12/2567 ถึงวันที่ 25/12/2567

ลำดับ	เลขที่สัญญา	ทะเบียนสมาชิก	ชื่อ-ชื่อสกุล	จำนวนเงินกู้	งวด	ชำระต่อ งวด	หักชำระ			รวมชำระ	จ่ายสุทธิ	ประเภท รายการ	ผู้บันทึก	
							รายการชำระ	ชำระคืน	ชำระค/บ รวมชำระ					
36 : เงินกู้วิทยฐานะ(วน)														
40	วน6800041	00006419	นางพิสมัย ดันกันยา	470,000.00	140	4,400.00	วน6700503	456,692.58	0.00	456,692.58	456,692.58	13,307.42	CBT	phanphimon
41	วน6800042	00010666	น.ส.พยุง ตั้งสมบูรณ์	400,000.00	78	6,000.00	วน6700640	288,281.15	0.00	288,281.15	288,630.64	111,369.36	CBT	phanphimon
							ดอกเบี้ยหัก ณ ที่จ่าย	0.00	188.49	188.49				
							เบี้ยประกันระหว่างปี	0.00	0.00	161.00				
42	วน6800043	00010855	นายสมชัย ศิริวัฒน์	260,000.00	32	8,800.00	ถณ6700078	11,000.00	27.04	11,027.04	191,953.87	68,046.13	CBT	phanphimon
							วน6700604	180,652.86	0.00	180,652.86				
							ดอกเบี้ยหัก ณ ที่จ่าย	0.00	112.97	112.97				
							เบี้ยประกันระหว่างปี	0.00	0.00	161.00				
43	วน6800044	00015443	น.ส.พัชรินทร์ อินทรสุข	450,000.00	91	5,900.00	วน6700626	433,933.30	0.00	433,933.30	433,933.30	16,066.70	CBT	phanphimon
44	วน6800045	00014810	น.ส.จิรพันธ์ อ่อนสุข	400,000.00	238	2,600.00	วน6700842	313,290.49	0.00	313,290.49	313,436.78	86,563.22	CBT	phanphimon
							ดอกเบี้ยหัก ณ ที่จ่าย	0.00	146.29	146.29				
45	วน6800046	00013448	น.ส.เนตรนภา เปรมสังข์	500,000.00	221	3,400.00	วน6700355	489,099.95	0.00	489,099.95	489,099.95	10,900.05	CBT	phanphimon
46	วน6800047	00014113	นายอรุณวิทย์ สุบัติดี	300,000.00	229	2,000.00	ดอกเบี้ยหัก ณ ที่จ่าย	0.00	506.14	506.14	989.14	299,010.86	CBT	phanphimon
							เบี้ยประกันระหว่างปี	0.00	0.00	483.00				
47	วน6800048	00014112	น.ส.สายรุ้ง ทองสูง	300,000.00	229	2,000.00	ดอกเบี้ยหัก ณ ที่จ่าย	0.00	506.14	506.14	989.14	299,010.86	CBT	phanphimon
							เบี้ยประกันระหว่างปี	0.00	0.00	483.00				
48	วน6800049	00015256	นางมนฤดี แสนทวีสุข	400,000.00	238	2,600.00	วน6700533	345,414.07	0.00	345,414.07	345,499.07	54,500.93	CBT	phanphimon
							ดอกเบี้ยหัก ณ ที่จ่าย	0.00	85.00	85.00				
49	วน6800050	00011473	นางคารินทร์ โขษา	500,000.00	128	5,000.00	วน6500859	350,915.39	0.00	350,915.39	351,152.82	148,847.18	CBT	phanphimon
							ดอกเบี้ยหัก ณ ที่จ่าย	0.00	76.43	76.43				
							เบี้ยประกันระหว่างปี	0.00	0.00	161.00				
50	วน6800051	00012647	นายสวัสดิ์ กันพูน	280,000.00	80	4,100.00	วน6700153	228,890.62	0.00	228,890.62	228,963.58	51,036.42	CBT	phanphimon

สหกรณ์ออมทรัพย์ครูสระแก้ว จำกัด

วันที่พิมพ์ : 25/12/2567 14:30

รายงานจ่ายเงินกู้

หน้าที่ 6 / 6

ระหว่างวันที่ 01/12/2567 ถึงวันที่ 25/12/2567

ลำดับ	เลขที่สัญญา	ทะเบียนสมาชิก	ชื่อ-ชื่อสกุล	จำนวนเงินกู้	งวด	ชำระต่องวด	หักชำระ				รวมชำระ	จ่ายสุทธิ	ประเภทรายการ	ผู้บันทึก
							รายการชำระ	ชำระต้น	ชำระค/บ	รวมชำระ				
36 : เงินกู้วิทยฐานะ(วน)														
50	วน6800051	00012647	นายสวัสดิ์ กันฟูฒ	280,000.00	80	4,100.00	ดอกเบี้ยหัก ณ ที่จ่าย	0.00	72.96	72.96	228,963.58	51,036.42	CBT	phanphimon
51	วน6800052	00012101	นายเกียรติศักดิ์ ธีระเสวต	400,000.00	159	3,400.00	วน6600889	377,817.26	0.00	377,817.26	377,848.92	22,151.08	CBT	phanphimon
							ดอกเบี้ยหัก ณ ที่จ่าย	0.00	31.66	31.66				
52	วน6800053	00011321	น.ส.จารุวรรณ บัวจีบ	400,000.00	238	2,600.00	วน6700783	367,158.55	0.00	367,158.55	367,192.64	32,807.36	CBT	phanphimon
							ดอกเบี้ยหัก ณ ที่จ่าย	0.00	34.09	34.09				
53	วน6800054	00006263	นางรัชณี จันดาผล	500,000.00	147	4,500.00	วน6500765	356,976.22	0.00	356,976.22	357,176.30	142,823.70	CBT	phanphimon
							ดอกเบี้ยหัก ณ ที่จ่าย	0.00	39.08	39.08				
							เบี้ยประกันระหว่างปี	0.00	0.00	161.00				
54	วน6800055	00012301	น.ส.ธิดารัตน์ แก้วใส	500,000.00	221	3,400.00	วน6700771	494,824.02	0.00	494,824.02	494,824.02	5,175.98	CBT	phanphimon
55	วน6800056	00008749	นางพัชรินชา จันทวโร	470,000.00	159	4,000.00	วน6700700	424,224.02	0.00	424,224.02	424,224.02	45,775.98	CBT	phanphimon
56	วน6800057	00008146	นางราตรี มีชัย	500,000.00	128	5,000.00	วน6700770	441,524.02	0.00	441,524.02	441,524.02	58,475.98	CBT	phanphimon
57	วน6800058	00008298	นางบังอร ผูกดี	480,000.00	208	3,400.00	วน6700026	388,578.22	0.00	388,578.22	388,748.11	91,251.89	CBT	phanphimon
							ดอกเบี้ยหัก ณ ที่จ่าย	0.00	8.89	8.89				
							เบี้ยประกันระหว่างปี	0.00	0.00	161.00				
รวมประเภท 36 เงินกู้วิทยฐานะ(วน) จำนวน 57 ราย				23,609,000.00				16,407,867.92	16,359.54	16,435,129.46	16,435,129.46	7,173,870.54		
สรุปรวม จ่ายเงินกู้ จำนวน 57 ราย				23,609,000.00							16,435,129.46	7,173,870.54		
รายการ		รวมชำระ		รายการ		เงินต้น		ดอกเบี้ย		รวมชำระ				
ดอกเบี้ยรับล่วงหน้า		16,260.34		ลด-เงินกู้ถูกเงิน		24,000.00		27.04		24,027.04				
เบี้ยประกันระหว่างปี		10,902.00		อช-เงินกู้สวัสดิการ โครงการอาชีพเสริม		50,305.98		72.16		50,378.14				
รวมทั้งหมด		27,162.34		วน-เงินกู้วิทยฐานะ		16,333,561.94		0.00		16,333,561.94				
				รวมทั้งหมด		16,407,867.92		99.20		16,407,967.12				

สหกรณ์ออมทรัพย์ครูสระแก้ว จำกัด

วันที่พิมพ์: 25/12/2567 14:31

รายงานจ่ายเงินกู้

หน้าที่ 1 / 1

ระหว่างวันที่ 01/12/2567 ถึงวันที่ 25/12/2567

ลำดับ	เลขที่สัญญา	ทะเบียนสมาชิก	ชื่อ-ชื่อสกุล	จำนวนเงินกู้	งวด	ชำระต่องวด	หักชำระ			รวมชำระ	จ่ายสุทธิ	ประเภทรายการ	ผู้บันทึก	
							รายการชำระ	ชำระต้น	ชำระค/บ					รวมชำระ
36 : เงินกู้วิทยฐานะ(วน)														
1	วน6800013	00009507	นางฉัตรรัตน์ รั้งเริ่ม	350,000.00	150	3,100.00	วน6700780	246,338.12	0.00	246,338.12	246,909.81	103,090.19	TRN	phanphimon
							ดอกเบี้ยหัก ณ ที่จ่าย	0.00	376.69	376.69				
							เบี่ยประกันระหว่างปี	0.00	0.00	195.00				
รวมประเภท 36 เงินกู้วิทยฐานะ(วน) จำนวน 1 ราย				350,000.00				246,338.12	376.69	246,909.81	246,909.81	103,090.19		
สรุปรวม จ่ายเงินกู้ จำนวน 1 ราย				350,000.00							246,909.81	103,090.19		

รายการ	รวมชำระ	รายการ	เงินต้น	ดอกเบี้ย	รวมชำระ
ดอกเบี้ยรับล่วงหน้า	376.69	วน-เงินกู้วิทยฐานะ	246,338.12	0.00	246,338.12
เบี่ยประกันระหว่างปี	195.00	รวมทั้งหมด	246,338.12	0.00	246,338.12
รวมทั้งหมด	571.69				

สหกรณ์ออมทรัพย์ครูสระแก้ว จำกัด

วันที่พิมพ์ : 27/12/2567 10:51

รายงานจ่ายเงินกู้

หน้าที่ 1 / 1

ระหว่างวันที่ 01/12/2567 ถึงวันที่ 27/12/2567

ลำดับ	เลขที่สัญญา	ทะเบียนสมาชิก	ชื่อ-ชื่อสกุล	จำนวนเงินกู้	งวด	ชำระต่อ งวด	หักชำระ			รวมชำระ	จ่ายสุทธิ	ประเภท รายการ	ผู้บันทึก	
							รายการชำระ	ชำระต้น	ชำระค/บ					รวมชำระ
50 : เงินกู้โครงการรวมหนี้ปันสุข(รป)														
1	รป6800001	00012364	นายธีระเมธา พงศ์ชยุตม์กุล	3,780,000.00	360	20,300.00	สด6500450	99,350.00	1.82	99,351.82	3,764,574.40	15,425.60	CBT	phanphimon
							จด6700718	14,500.00	0.00	14,500.00				
							สป6702201	3,648,657.01	0.00	3,648,657.01				
							ดอกเบี้ยหัก ณ ที่จ่าย	0.00	2,065.57	2,065.57				
2	รป6800002	00004518	นายวทีญญู พรหมเมตตา	4,730,000.00	357	25,500.00	สด6700022	29,650.00	0.00	29,650.00	4,680,431.96	49,568.04	CBT	phanphimon
							สป6403031	4,648,197.27	0.00	4,648,197.27				
							ดอกเบี้ยหัก ณ ที่จ่าย	0.00	2,584.69	2,584.69				
รวมประเภท 50 เงินกู้โครงการรวมหนี้ปันสุข(รป) จำนวน 2 ราย				8,510,000.00				8,440,354.28	4,652.08	8,445,006.36	8,445,006.36	64,993.64		
สรุปรวม จ่ายเงินกู้ จำนวน 2 ราย				8,510,000.00							8,445,006.36	64,993.64		
รายการ		รวมชำระ		รายการ		เงินต้น	ดอกเบี้ย	รวมชำระ						
ดอกเบี้ยรับล่วงหน้า		4,650.26		จด-เงินกู้ฉุกเฉิน		14,500.00	0.00	14,500.00						
รวมทั้งหมด		4,650.26		สป-เงินกู้สามัญใช้คนค้ำประกัน		8,296,854.28	0.00	8,296,854.28						
				สด-เงินกู้สวัสดิการ เอทีเอ็ม ค่างงชีพ		129,000.00	1.82	129,001.82						
				รวมทั้งหมด		8,440,354.28	1.82	8,440,356.10						

สรุปค่าของคู่สามัญโดยใช้คนค้าประกัน ประจำเดือน ธันวาคม 2567

วันเดือนปี	จำนวน	ยอดคู่	หนี้เดิม	ค/บหัก ณ.ที่จ่าย	ประกัน	หักเงินฝาก	ได้รับเงิน	รวมทั้งสิ้น
2-ธ.ค.-67	7	12,440,000.00	8,974,036.74	11,623.79	4,251.00	459,000.00	2,991,088.47	2,991,088.47
3-ธ.ค.-67	30	49,480,000.00	43,001,860.26	15,737.11	6,396.00	772,790.00	5,683,216.63	8,674,305.10
4-ธ.ค.-67	30	50,030,000.00	44,141,420.90	13,913.44	6,864.00	1,216,900.00	4,650,901.66	13,325,206.76
6-ธ.ค.-67	19	41,895,000.00	39,069,749.91	4,439.89	3,042.00	491,200.00	2,326,568.20	15,651,774.96
9-ธ.ค.-67	11	19,860,000.00	17,689,869.36	2,694.31	1,326.00	350,700.00	1,815,410.33	17,467,185.29
11-ธ.ค.-67	17	40,200,000.00	36,486,612.43	5,500.37	1,716.00	133,600.00	3,572,571.20	21,039,756.49
12-ธ.ค.-67	15	22,530,000.00	19,908,711.75	3,225.73	2,769.00	353,500.00	2,261,793.52	23,301,550.01
13-ธ.ค.-67	14	17,870,000.00	14,805,256.22	3,491.78	2,847.00	586,600.00	2,471,805.00	25,773,355.01
16-ธ.ค.-67	6	9,850,000.00	8,481,153.70	1,434.42	1,611.00	216,200.00	1,149,600.88	26,922,955.89
17-ธ.ค.-67	5	7,220,000.00	5,723,452.03	956.28	1,289.00	258,600.00	1,235,702.69	28,158,658.58
18-ธ.ค.-67	8	13,170,000.00	9,936,277.10	4,002.59	2,708.00	635,500.00	2,591,512.31	30,750,170.89
19-ธ.ค.-67	7	12,280,000.00	10,236,951.27	-	4,260.00	370,700.00	1,668,088.73	32,418,259.62
20-ธ.ค.-67	7	10,500,000.00	8,480,537.82	1,502.73	2,223.00	321,000.00	1,694,736.45	34,112,996.07
23-ธ.ค.-67	12	22,155,000.00	20,682,487.21	109.28	806.00	217,000.00	1,254,597.51	35,367,593.58
24-ธ.ค.-67	13	23,770,000.00	21,587,758.98	478.14	1,869.00	256,200.00	1,923,693.88	37,291,287.46
25-ธ.ค.-67	4	6,800,000.00	6,431,679.18	-	129.00	42,600.00	325,591.82	37,616,879.28
26-ธ.ค.-67	4	5,780,000.00	3,950,677.83	3,948.06	2,254.00	442,200.00	1,380,920.11	38,997,799.39
27-ธ.ค.-67	2	2,400,000.00	2,287,823.97	1,311.46	-	7,700.00	103,164.57	39,100,963.96
รวม	211	368,230,000.00	321,876,316.66	74,369.38	46,360.00	7,131,990.00	39,100,963.96	



สหกรณ์ออมทรัพย์ครูสระแก้ว จำกัด

สหกรณ์ออมทรัพย์ครูสระแก้ว จำกัด

ListMenu New[F2] Open[F8] Save[F9]

Report Password Apps LogOff

ระบบสินเชื่อ - ขอกู้เงิน

สินเชื่อ

ขอกู้เงิน	เลขที่ใบขอกู้: AUTO	วันที่ขอกู้: 08/01/2568	ประเภทเงินกู้: 20	20 - (สป) เงินกู้สามัญใช้คนค่าประจำ
ขอเพิ่มวงเงินกู้ATM	เลขสมาชิก: 00013269	เลขพนักงาน: นายไพฑูรย์ นามเมืองปักษ์	ข้าราชการปานกลาง	
ตารางการชำระเงิน	สังกัด: ข้าราชการปานกลางอำเภอตาพระยา	อนุมัติ: รออนุมัติ		
ประมาณการดอกเบี้ย	<input type="checkbox"/> ระบุวันที่จ่ายเงินกู้		วันที่จ่าย: 00/00/0000	
ห้ามกู้	ข้อมูลประกอบการขอ:		วัตถุประสงค์ สวัสดิการ:	
	วันเกิด: 04/07/2500	67.06	16	16 - ข้าราชการ
	วันเกษียณ: 30/09/2560	0.00	<input type="checkbox"/> วงเงิน OD	
	เป็นสมาชิก: 29/06/2558	9.06	สิทธิ์ตามระเบียบ: 4,700,000.00	<input type="checkbox"/> ขอส่งเงินงวดเกษียณ
	วันเข้าทำงาน: 01/07/2523	44.06	สิทธิ์คู่สมรส: 1,281,700.00	ชำระงวด: 28,200.00
	วันโอนย้าย: 00/00/0000	525.00	ขอ: 3,800,000.00	จำนวนงวด: 320
	ทุนเรือนหุ้น: 1,500	908,000.00	ดอกเบี้ยประมาณ: 1	15,833.33
	เงินเดือนคงเหลือ: เงินฝากค่า: 4,000.00		196,495.11	
	เงินเดือน: 48,704.80	30,612.50	ประเภทการส่ง: คืน+ดอกเบี้ย	
	ยอดหักจาก สก: 2,412.50	28,200.00	การชำระแบบ: หักจากเงินเดือน	
	ยอดหักอื่นๆ: 21,545.19	0.00	การชำระเงิน:	
	เงินได้อื่นๆ: 0.00	0.00	จ่ายเงินกู้เป็น: โอนธนาคาร	
	ง/ด คงเหลือ: -7.09	-3,452.89	ธนาคาร: 006	006 - ธนาคารกรุงไทย จำกัด (มหาชน)
	ง/ด ขั้นต่ำ: 30.00	14,611.44	สาขา: 0240	0240 - ตาพระยา
			เลขที่บัญชี: 2401019022	

หลักประกันเงินกู้

ลำดับ	หลักประกัน	เลขที่สมาชิก	รายละเอียด	ประเภทสมาชิก	re ค่า	เพิ่มแถว
1	01 บคคคค่าประกัน	00002285	นายสมยศ พึ่งเหลือ	01 ข้าราชการ	...	ลบ
2	01 บคคคค่าประกัน	00012351	นายวราวุธ ดาวทรัพย์	01 ข้าราชการ	...	ลบ
3	01 บคคคค่าประกัน	00012093	นายอภิสิทธิ์ งามสอน	01 ข้าราชการ	...	ลบ
4	01 บคคคค่าประกัน	00002007	นายสุรีย์ โภมากรัต	02 ลูกจ้างประจำ	...	ลบ
5	01 บคคคค่าประกัน	00012962	น.ส.สุณีย์ รุ่งเรือง	01 ข้าราชการ	...	ลบ
6	01 บคคคค่าประกัน	00012411	นายศิรา ธรรมศรี	01 ข้าราชการ	...	ลบ

หักชำระเงินกู้

	เลขที่สัญญา	วันที่	วงเงิน	งวด	ชำระ/งวด	คงเหลือ	ลบ.ชำระ	ลบ.ประมาณการ	%	
<input checked="" type="checkbox"/>	1	สป6702646	11/09/2567	3,600,000.00	3 / 200	26,600.00	3,565,300.89	0.00	14,855.42	0.96
<input type="checkbox"/>	2	สค6600394	27/09/2566	100,000.00	15 / 200	500.00	99,000.00	0.00	412.50	0
						รวม:	3,664,300.89			

ลำดับ	รายการ	รายละเอียด	รหัสประกัน	เลขบัญชี	ยอดหัก	เพิ่มแถว
1	LDP - หักเงินเข้าบัญชีเงินฝาก	หักเงินเข้าบัญชีเงินฝาก (5000002701)		5000002701	38,000.00	ลบ
2	INP - เบี้ยประกันระหว่างปี	เบี้ยประกันระหว่างปี(6720013269)	6720013269		204.00	ลบ

ดาวน์โหลด CSV

Clear XML, Apply, Download File, Download Report, Report Builder, Download Report, Download Report

ส่งเครื่องพิมพ์ Timeout

ดำเนินการ

สามัญยอดเดิม

ที่	ชื่อ - นามสกุล	ทะเบียน	อายุ	ยอดกู้	เดิมกู้	รายการหัก				ได้รับเงิน	เงินเดือน	เงินเดือนรวมวิทยฐานะ	ส่งชำระ(งวด)		เหตุผล
						หนี้เดิม	เงินฝาก	ประกันฯ	ดอกเบี้ย		คงเหลือ%	คงเหลือ%	เดิม	ใหม่	
กรณี กู้ยืมยอดเดิมเงินเดือนรวมวิทยฐานะคงเหลือไม่ถึง 30%															
1	นายบุญร่วม กลิ่นผักแว่น	00013306	51.08	2,250,000.00	2,250,000.00	2,218,793.54	0.00	0.00	0.00	31,206.46	11.97	28.84	274	267	เพื่อการศึกษาบุตร
2	น.ส.ศศิธร พูนเพิ่ม	00009359	46.09	1,820,000.00	1,820,000.00	1,801,962.01	0.00	0.00	0.00	18,037.99	10.51	10.51	303	297	เพื่อการศึกษาบุตร
3	นายภาณุ เกตรา	00015062	38.09	1,580,000.00	1,580,000.00	1,554,310.65	0.00	0.00	0.00	25,689.35	26.80	26.80	199	199	สาธารณูปโภค
4	นายธีระพร โสพันธ์	00013511	33.09	2,500,000.00	2,500,000.00	2,424,414.97	0.00	0.00	0.00	75,585.03	18.50	27.33	284	272	ใช้จ่ายในครอบครัว
5	น.ส.นลัทพร ป่าปักเข	00010748	40.01	3,200,000.00	3,200,000.00	3,164,270.69	0.00	0.00	0.00	35,729.31	21.12	28.62	283	277	หลายวัตถุประสงค์
6	น.ส.นงลักษณ์ สัจจระมาต	00013379	41.06	2,800,000.00	2,800,000.00	2,778,530.57	0.00	0.00	0.00	21,469.43	21.85	29.21	279	273	ใช้จ่ายส่วนตัว
7	นางสุพันทิพย์ กองอ่อนศรี	00011570	53.09	2,450,000.00	2,450,000.00	2,429,538.59	0.00	0.00	0.00	20,461.41	23.74	29.56	301	293	เพื่อการศึกษาบุตร
8	น.ส.สาชนภา รักษาพล	00011484	45.06	3,550,000.00	3,550,000.00	3,515,916.97	0.00	0.00	0.00	34,083.03	23.93	29.77	278	273	ใช้จ่ายในครอบครัว
รวมเป็นจำนวนเงิน				20,150,000.00	20,150,000.00	19,887,737.99	0.00	0.00	0.00	262,262.01					

4/6

ที่	ชื่อ - นามสกุล	ทะเบียน	อายุ	ยอดกู้	เดิมกู้	รายการหัก				ได้รับเงิน	เงินเดือน		เงินเดือนรวมวิทยฐานะ		ส่งชำระ(งวด)		เหตุผล
						หนี้เดิม	เงินฝาก	ประกันฯ	ดอกเบี้ย		คงเหลือ%	คงเหลือ%	เดิม	ใหม่			
กรณี กู้ยืมเงินเดิมเงินเดือนรวมวิทยฐานะคงเหลือเกิน 30%																	
1	นายภัทรพงศ์ ถาวรพา	00011688	42.08	3,750,000.00	3,750,000.00	3,698,702.07	0.00	3,744.00	0.00	47,553.93	10.32	30.27	264	254	แก้ปัญหาหนี้และเสริมสภาพคล่องทางการเงิน		
2	นางนุจลี จันทร์คุณ	00007841	50.07	3,450,000.00	3,450,000.00	3,358,480.49	0.00	0.00	0.00	91,519.51	16.56	32.78	300	294	ซ่อมแซมบ้าน ต่อเติมบ้าน		
3	นายธเนศ หอมทวน	00008294	47	3,600,000.00	3,600,000.00	3,474,549.80	0.00	0.00	0.00	125,450.20	19.39	33.13	200	200	ชำระหนี้		
4	นางสุกัญญา พันนาม	00015217	41.05	2,450,000.00	2,450,000.00	2,402,155.15	0.00	0.00	0.00	47,844.85	25.42	32.71	200	200	ซ่อมแซมบ้าน ต่อเติมบ้าน		
5	นางชลดา แดงชัยภูมิ	00012851	46.07	2,650,000.00	2,650,000.00	2,597,421.54	0.00	0.00	0.00	52,578.46	20.22	34.86	308	300	เพื่อการศึกษาบุตร		
6	น.ส.จันทิรา เวียงจันทร์	00014348	36.09	2,140,000.00	2,140,000.00	2,112,758.42	0.00	0.00	0.00	27,241.58	23.80	33.10	263	257	ใช้จ่ายในครอบครัว		
7	นางนพมาศ พรหมมตตา	00008788	55.06	4,700,000.00	4,690,000.00	4,639,954.57	0.00	0.00	0.00	50,045.43	20.36	32.36	202	200	ใช้จ่ายในครอบครัว		
8	นายนิวัฒน์ แดงชัยภูมิ	00013199	46.1	3,200,000.00	3,200,000.00	3,160,768.12	0.00	0.00	0.00	39,231.88	15.45	33.13	294	286	เพื่อการศึกษาบุตร		
9	น.ส.ชวัลรัตน์ เสียมกระโทก	00010567	39.11	2,850,000.00	2,850,000.00	2,823,856.59	0.00	0.00	0.00	26,143.41	23.68	31.97	286	279	ใช้จ่ายในครอบครัว		
10	นางสาวกศิรี บุญสติ	00012785	47.03	2,300,000.00	2,300,000.00	2,263,403.85	0.00	0.00	0.00	36,596.15	14.42	34.13	294	286	เพื่อการศึกษาบุตร		
11	นายอภิชาติ โคตรมณี	00015007	31.04	1,850,000.00	1,850,000.00	1,812,109.67	0.00	0.00	0.00	37,890.33	21.07	30.46	193	199	ชำระหนี้		
12	นางพิจิตตรา รุ่งเรืองเดช	00008818	48.01	4,680,000.00	4,680,000.00	4,632,144.23	0.00	0.00	0.00	47,855.77	13.04	30.82	313	306	เพื่อการศึกษาบุตร		
13	น.ส.สุชาดา ปราบสกุล	00014353	32.04	2,270,000.00	2,270,000.00	2,251,314.97	0.00	0.00	0.00	18,685.03	22.03	31.07	268	261	ชำระหนี้		
14	นางทัศนีย์ วงศ์ศักดิ์	00006125	57.03	3,800,000.00	3,800,000.00	3,768,161.07	0.00	0.00	0.00	31,838.93	17.02	31.53	301	296	เพื่อการศึกษาบุตร		
15	น.ส.กมลพร อัครวานิช	00011633	42.08	3,000,000.00	3,000,000.00	2,967,675.30	0.00	0.00	0.00	32,324.70	26.16	32.63	289	283	ใช้จ่ายในครอบครัว		
รวมเป็นจำนวนเงิน				46,690,000.00	46,680,000.00	45,963,455.84	0.00	3,744.00	0.00	712,800.16							
รวมเป็นจำนวนเงินทั้งสิ้น				66,840,000.00	66,830,000.00	65,851,193.83	0.00	3,744.00	0.00	975,062.17							

สหกรณ์ออมทรัพย์ครูสระแก้วจำกัด
รายงานการเปลี่ยนแปลงหลักประกันเงินกู้
ตั้งแต่วันที่ 01/12/2567 ถึงวันที่ 27/12/2567

ลำดับที่	ชื่อ - ชื่อสกุล	ทะเบียนสมาชิก เลขที่สัญญา	เงินคงเหลือ ทุนเรือนหุ้น วงเงินค้ำ	ตำแหน่ง	ผู้ค้ำ	ชื่อ - ชื่อสกุล	เงินเดือน	ผู้บันทึก
วันที่ 02/12/2567								
1.	นายจิรวัตร บุญคุ้ม ✓	00014672 ✓ สป6702974	1,440,663.16 77,400.00 1,363,263.16	ครูผู้ช่วย	เดิม 00015635 นายประสิทธิ์ชัย พันธุ์แดง ✓ ใหม่ 00015892 นายเจษฎา บุญโยประการ ✓		17,830.00 19,270.00	phanphimon

สรุปวันที่ 02/12/2567 1 ราย								
วันที่ 03/12/2567								
1.	นางสายใจ วิริยะกิจ ✓	00004912 ✓ วณ6500771	203,100.94 720,000.00 0.00	ครู	เดิม 00013978 นางสิริกัญญา เพิ่มผล ✓ ใหม่ 00013475 นายสมพาน ภูครองทุ่ง ✓		24,390.00 37,500.00	phanphimon

สรุปวันที่ 03/12/2567 1 ราย								
วันที่ 06/12/2567								
1.	น.ส.จุฬามาศ ผาสุข ✓	00014004 สป6500054	1,956,936.24 549,700.00 1,407,236.24	ครู	เดิม 00012437 น.ส.สุภากร เพชรรักษา ✓ ใหม่ 00010804 น.ส.ทิตยา สังข์เงิน ✓		35,370.00 34,850.00	phanphimon

2.	น.ส.สมฤทัย บุญยิ่ง ✓	00011896 ✓ สป6403276	2,792,467.43 732,000.00 2,060,467.43	ครู	เดิม 00012003 นายอธิชัย สนนา ✓ ใหม่ 00011892 น.ส.ธารรัตน์ เกียรติวิบูลย์จิตร ✓		32,940.00 25,440.00	phanphimon

สรุปวันที่ 06/12/2567 2 ราย								

สหกรณ์ออมทรัพย์ครูสระแก้วจำกัด
รายงานการเปลี่ยนแปลงหลักประกันเงินกู้
ตั้งแต่วันที่ 01/12/2567 ถึงวันที่ 27/12/2567

ลำดับที่	ชื่อ - ชื่อสกุล	ทะเบียนสมาชิก เลขที่สัญญา	เงินคงเหลือ ทุนเรือนหุ้น วงเงินกู้	ตำแหน่ง	ผู้กู้	ชื่อ - ชื่อสกุล	เงินเดือน	ผู้บันทึก
วันที่ 11/12/2567								
1.	น.ส.ณัฐชา นะท่า ✓	00014257	2,018,638.62	ครู	เดิม 00013978 นางสิริกัญญา เพิ่มผล ✓ ใหม่ 00013873 น.ส.ชนพร พีบประโคน ✓	เพิ่มผล ✓ พีบประโคน ✓	24,390.00	phanphimon
		สป6602597	433,900.00				36,370.00	
			1,584,738.62					
2.	น.ส.ชนพร พีบประโคน ✓	00013873 ✓	2,755,182.08	ครู	เดิม 00013978 นางสิริกัญญา เพิ่มผล ✓ ใหม่ 00014257 น.ส.ณัฐชา นะท่า ✓	เพิ่มผล ✓ นะท่า ✓	24,390.00	phanphimon
		สป6403874	590,300.00				24,330.00	
			2,164,882.08					
3.	นางศกามาศ นามวงศ์ ✓	00014927 ✓	1,317,244.16	ครู	เดิม 00013978 นางสิริกัญญา เพิ่มผล ✓ ใหม่ 00014257 น.ส.ณัฐชา นะท่า ✓	เพิ่มผล ✓ นะท่า ✓	24,390.00	phanphimon
		สป6601842	88,000.00				24,330.00	
			1,229,244.16					
สรุปวันที่ 11/12/2567 3 ราย								
วันที่ 12/12/2567								
1.	น.ส.สมฤทัย บุญยิ่ง ✓	00011896 ✓	300,000.00	ครู	เดิม 00011807 น.ส.สุวลักษณ์ คุ้มขุนทด ✓ ใหม่ 00015365 น.ส.ศิริพิชชา ขยันดี ✓	คุ้มขุนทด ✓ ขยันดี ✓	24,990.00	phanphimon
		สส5603067	732,000.00				26,280.00	
			0.00					
สรุปวันที่ 12/12/2567 1 ราย								
วันที่ 16/12/2567								

สหกรณ์ออมทรัพย์ครูสระแก้วจำกัด
รายงานการเปลี่ยนแปลงหลักประกันเงินกู้
ตั้งแต่วันที่ 01/12/2567 ถึงวันที่ 27/12/2567

ลำดับที่	ชื่อ - ชื่อสกุล	ทะเบียนสมาชิก เลขที่สัญญา	เงินคงเหลือ ทุนเรือนหุ้น วงเงินค้ำ	ตำแหน่ง	ผู้ค้ำ	ชื่อ - ชื่อสกุล	เงินเดือน	ผู้บันทึก
วันที่ 16/12/2567								
1.	น.ส.จริญญา จิระดำรง ✓	00015067	285,710.31	พนักงานราชการ	เดิม 00014532 นายมนัสชัย ไสค์คำ ✓	ใหม่ 00016599 น.ส.อาภัสรา หินวีระ ✓	23,410.00	phanphimon
		สป6702335	66,400.00				18,830.00	
			219,310.31					

สรุปวันที่ 16/12/2567 1 ราย								
วันที่ 23/12/2567								
1.	น.ส.จุฑารัตน์ นพวิง ✓	00013732	832,000.00	ครู	เดิม 00013821 นายอภิวัฒน์ ทองคำ ✓	ใหม่ 00012279 น.ส.จารุวรรณ กวางทอง ✓	24,150.00	phanphimon
		สป6001794	433,000.00				25,400.00	
			399,000.00					

2.	นายธรรมนุชา จันทะนาคา ✓	00015729 ✓	18,500.00	ครู	เดิม 00015529 น.ส.เยาวลักษณ์ ลำภา ✓	ใหม่ 00004651 น.ส.ปราณี สังข์จีน ✓	15,800.00	phanphimon
		ฉฉ6700578	37,500.00				43,120.80	
			0.00					

3.	นางสุพิศ พูลแสง ✓	00010614 ✓	488,875.93	ครู	เดิม 00010007 นางสุกานดา ขอมี่กลาง ✓	ใหม่ 00014035 น.ส.เฉลิมศรี สอนกระโจม ✓	36,360.00	phanphimon
		วน6700877	773,500.00				18,050.00	
			0.00					

สรุปวันที่ 23/12/2567 3 ราย								
วันที่ 24/12/2567								

สหกรณ์ออมทรัพย์ครูสระแก้วจำกัด
รายงานการเปลี่ยนแปลงหลักประกันเงินกู้
ตั้งแต่วันที่ 01/12/2567 ถึงวันที่ 27/12/2567

ลำดับที่	ชื่อ - ชื่อสกุล	ทะเบียนสมาชิก เลขที่สัญญา	เงินคงเหลือ ทุนเรือนหุ้น วงเงินค้ำ	ตำแหน่ง	ผู้ค้ำ	ชื่อ - ชื่อสกุล	เงินเดือน	ผู้บันทึก
วันที่ 24/12/2567								
1.	นายชिरารุช พูลแสง ✓	00005531 ✓ วณ6600728	192,242.14 1,386,000.00 0.00	ครู	เดิม 00010007 ใหม่ 00014035	นางสุกานดา ขอมี่กลาง ✓ น.ส.เฉลิมศรี สอนกระโจม ✓	36,360.00 18,050.00	phanphimon
2.	นายชिरารุช พูลแสง ✓	00005531 ✓ สค6700007	47,000.00 1,386,000.00 0.00	ครู	เดิม 00010007 ใหม่ 00014035	นางสุกานดา ขอมี่กลาง ✓ น.ส.เฉลิมศรี สอนกระโจม ✓	36,360.00 18,050.00	phanphimon
สรุปวันที่ 24/12/2567 1 ราย								
วันที่ 25/12/2567								
1.	นายชिरารุช พูลแสง ✓	00005531 ✓ สป6701781	4,652,652.25 1,386,000.00 3,266,652.25	ครู	เดิม 00010007 ใหม่ 00014035	นางสุกานดา ขอมี่กลาง ✓ น.ส.เฉลิมศรี สอนกระโจม ✓	36,360.00 18,050.00	phanphimon
2.	นางสุพิศ พูลแสง ✓	00010614 ✓ สป6700339	2,887,906.12 773,500.00 2,114,406.12	ครู	เดิม 00010007 ใหม่ 00014035	นางสุกานดา ขอมี่กลาง ✓ น.ส.เฉลิมศรี สอนกระโจม ✓	36,360.00 18,050.00	phanphimon
3.	นายธีรวัฒน์ ฆะราช ✓	00004618 ✓ สป6500105	2,085,721.91 647,500.00 1,438,221.91	ศึกษานิเทศน์	เดิม 00005739 ใหม่ 00016323	น.ส.ปราณี เชื้อชาติ ✓ นายปิณณวิชญ์ อิศระพงศ์เผ่า ✓	60,270.00 43,920.00	phanphimon

สหกรณ์ออมทรัพย์ครูสระแก้วจำกัด
รายงานการเปลี่ยนแปลงหลักประกันเงินกู้
ตั้งแต่วันที่ 01/12/2567 ถึงวันที่ 27/12/2567

ลำดับที่	ชื่อ - ชื่อสกุล	ทะเบียนสมาชิก เลขที่สัญญา	เงินคงเหลือ ทุนเรือนหุ้น วงเงินค่า	ตำแหน่ง	ผู้ค้ำ	ชื่อ - ชื่อสกุล	เงินเดือน	ผู้บันทึก
วันที่ 25/12/2567								
สรุปวันที่ 25/12/2567 3 ราย								
วันที่ 26/12/2567								
1.	นางผ่องนภา จันดา ✓	00002209 ✓ สป6700839	4,618,715.27 1,190,000.00 3,428,715.27	ครู	เดิม 00002330 ใหม่ 00009040	นางนัยนา จันทรวดี ✓ นางสุชาดา จันทรักลาย ✓	14,399.02 52,940.00	phanphimon
2.	นายรัฐพงษ์ การสุวรรณ ✓	00014177 ✓ สป6501110	1,151,344.39 261,800.00 889,544.39	ครูผู้ช่วย	เดิม 00014927 ใหม่ 00015358	นางศกามาศ นามวงศ์ ✓ น.ส.สุภาพร วงษ์อำมาตย์ ✓	20,270.00 19,130.00	phanphimon
สรุปวันที่ 26/12/2567 2 ราย								

สรุปทั้งหมด

15 ราย

มติที่ประชุมคณะกรรมการเงินกู้ / คณะกรรมการดำเนินการ ในการประชุมครั้งที่ 1/2568

เมื่อวันที่ 9 202.68 ความเห็น.....

1.

2.

3.

4.

5.

ผู้จัดทำ	ความเห็น เห็นควรอนุมัติ	ความเห็น เห็นควรอนุมัติ
ลงชื่อ.....	ลงชื่อ.....	ลงชื่อ.....
เจ้าหน้าที่ฝ่ายสินเชื่อ	(นางชวนชื่น น้ำเหนือ)	(นางรวีวรรณ เจริญสุข)
	ผู้ตรวจสอบ / รองผู้จัดการสินเชื่อ	ผู้จัดการ

กลับสู่ระเบียบวาระที่ 3.3

สหกรณ์ออมทรัพย์ครูสระแก้ว จำกัด ก้าวสู่ทศวรรษที่ 4

สารสนเทศเพื่อการบริหารจัดการสหกรณ์

สหกรณ์ออมทรัพย์ครูสระแก้ว จำกัด

ประจำเดือน ธันวาคม

ปีบัญชี 2568

1. ผลการดำเนินงานประจำเดือน / รอบปีบัญชี

2. รายละเอียดทุนสวัสดิการเพื่อความมั่นคงแก่สมาชิกและสหกรณ์

3. แบบรายงานนำส่งนายทะเบียนและหน่วยงานที่เกี่ยวข้อง

3.1 แบบรายงานการดำรงสินทรัพย์สภาพคล่อง

3.2 แบบรายงานทางการเงิน (รอเข้าดำเนินการ)

3.3 แบบรายงานปริมาณธุรกิจ

3.4 รายการย่อแสดงสินทรัพย์และหนี้สิน

งานบัญชีและวิเคราะห์



ผลการดำเนินงาน ประจำเดือน / รอบปีบัญชี

ประจำเดือน ธันวาคม
ปีบัญชี 2568



งานบัญชีและวิเคราะห์

รหัสบัญชี	รายการ	ยอดยกมา		รายการเคลื่อนไหว		ยอดยกไป	
		เดบิต	เครดิต	เดบิต	เครดิต	เดบิต	เครดิต
11110001	เงินสด	1,001.00	0.00	54,464,772.93	54,464,032.93	1,741.00	0.00
11121101	ธ.กรุงไทย สก.เลขที่ 236-6-00599-7 (C)	0.00	0.00	476,321,814.77	476,445,474.97	0.00	123,660.20
11121201	ธ.ทหารไทยชนชาติ สก.เลขที่ 841-1-00111-1 (C)	0.00	0.00	20,300,000.00	20,300,000.00	0.00	0.00
11121301	ธ.ก.ส. สก.เลขที่ 0820112504 (C)	0.00	0.00	28,000,020.00	28,000,020.00	0.00	0.00
11121401	ธ.ออมสิน สก.เลขที่ 000000427039 (C)	0.00	0.00	0.37	0.00	0.37	0.00
11122101	ธ.กรุงไทย สก.เลขที่ 236-1-10009-6 (S)	65,807,997.54	0.00	495,056,943.58	475,889,477.04	84,975,464.08	0.00
11122202	ธ.ทหารไทยชนชาติ สก. เลขที่ 841-2-03939-1 (S)	3,433,956.81	0.00	23,542,038.50	19,000,390.00	7,975,605.31	0.00
11122301	ธ.ก.ส. สก.เลขที่ 020039144331 (S)	31,052,229.55	0.00	350,015,500.00	380,659,147.39	408,582.16	0.00
11122401	ธ.ออมสิน สก.เลขที่ 0-5177342153-5 (S)	3,932,848.85	0.00	4,449,273.70	3,191,232.88	5,190,889.67	0.00
11122501	ธ.กรุงเทพ สก.เลขที่ 539-0-18863-8 (S)	488,085.94	0.00	1,354.12	200.00	489,240.06	0.00
11410001	เงินให้กู้-ฉุกเฉิน	25,268,900.00	0.00	3,419,724.72	3,401,594.72	25,287,030.00	0.00
11420001	เงินให้กู้-สามัญ	9,688,896,289.33	0.00	480,915,118.86	474,337,089.40	9,695,474,318.79	0.00
11420003	เงินให้กู้-สวัสดิการเพื่อความมั่นคงแก่สมาชิกและสหกรณ์	841,200,000.00	0.00	6,650,068.88	6,650,068.88	841,200,000.00	0.00
11420004	เงินให้กู้-โครงการแก้ไขปัญหานี้สิน	27,333,713.38	0.00	2,681,306.42	2,849,848.93	27,165,170.87	0.00
11420005	เงินให้กู้-สวัสดิการประกันชีวิตกลุ่ม	2,679,144.00	0.00	0.00	2,679,144.00	0.00	0.00
11420006	เงินให้กู้-สวัสดิการเพื่อช่วยเหลือผู้ค้าประกัน	6,055,902.20	0.00	0.00	28,300.79	6,027,601.41	0.00
11420007	เงินให้กู้-สวัสดิการเพื่อชำระหนี้บัตรเครดิต	6,635,169.68	0.00	0.00	987,520.00	5,647,649.68	0.00
11420008	เงินให้กู้-โครงการเงินกู้สามัญพิเศษ(ลดส่งเงินต้น)	19,800,000.00	0.00	0.00	0.00	19,800,000.00	0.00
11420009	เงินให้กู้-สวัสดิการโครงการส่งเสริมอาชีพ	4,861,206.68	0.00	0.00	325,794.08	4,535,412.60	0.00
11420010	เงินให้กู้-สวัสดิการเอทีเอ็มดำรงชีพ	78,700,676.30	0.00	467,460.63	1,029,166.59	78,138,970.34	0.00
11420012	เงินให้กู้-วิทยฐานะ	439,685,931.85	0.00	24,085,161.20	19,975,140.22	443,795,952.83	0.00
11420013	เงินให้กู้-สวัสดิการ ข.พ.ค.	1,242,500.00	0.00	40,000.00	82,500.00	1,200,000.00	0.00

รหัสบัญชี	รายการ	ยอดยกมา		รายการเคลื่อนไหว		ยอดยกไป	
		เดบิต	เครดิต	เดบิต	เครดิต	เดบิต	เครดิต
11420014	เงินให้กู้-เพื่อแก้ไขปัญหาน้ำนอกระบบ	150,000.00	0.00	0.00	50,000.00	100,000.00	0.00
11420015	เงินให้กู้-โครงการรวมหนี้ปันสุข	1,771,066,374.50	0.00	8,510,000.00	4,233,704.73	1,775,342,669.77	0.00
11420016	เงินให้กู้-สวัสดิการพิเศษโครงการรวมหนี้ปันสุข	19,211,921.30	0.00	1,500,000.00	151,158.85	20,560,762.45	0.00
11440009	ลูกหนี้ขาดสมาชิกภาพ	85,410,288.24	0.00	84,021,473.79	85,410,288.24	84,021,473.79	0.00
11540009	ค่าเผื่อน้ำสงสัยจะสูญ-ลูกหนี้ขาดสมาชิกภาพ	0.00	4,714,881.99	0.00	0.00	0.00	4,714,881.99
11600001	ดอกเบี้ยค้างรับเงินให้กู้แก่สมาชิก	2,003,573.63	0.00	0.00	0.00	2,003,573.63	0.00
11640009	ดอกเบี้ยค้างรับ-ลูกหนี้ขาดสมาชิกภาพ	9,252.19	0.00	0.00	9,252.19	0.00	0.00
11910001	ลูกหนี้ตัวแทนหักเงินส่ง	0.00	0.00	109,290,265.70	109,290,265.70	0.00	0.00
11920001	ดอกเบี้ยค้างรับเงินฝากธนาคาร	132,821.59	0.00	0.00	132,821.59	0.00	0.00
11940001	ลูกหนี้เงินยืมตรง	4,283,865.22	0.00	21,670,000.00	21,670,000.00	4,283,865.22	0.00
11940002	ค่าเผื่อน้ำสงสัยจะสูญ-ลูกหนี้เงินยืมตรง	0.00	4,283,865.22	0.00	0.00	0.00	4,283,865.22
11940003	ลูกหนี้เงินรอเรียกคืน	3,425.00	0.00	0.00	3,425.00	0.00	0.00
11950001	เงินสดใหม่ทดแทน บมจ. ไทยสมุทรประกันชีวิต ค้างรับ	2,400,000.00	0.00	1,400,000.00	300,000.00	3,500,000.00	0.00
11970001	เบี้ยประกันภัยจ่ายล่วงหน้า	30,518.69	0.00	0.00	0.00	30,518.69	0.00
11970002	ค่าดูแลระบบงานจ่ายล่วงหน้า	80,250.00	0.00	0.00	0.00	80,250.00	0.00
11980001	วัสดุสำนักงาน	18,830.00	0.00	0.00	0.00	18,830.00	0.00
12100001	หุ้นชุมนุมสหกรณ์ออมทรัพย์แห่งประเทศไทย จำกัด	29,434,000.00	0.00	0.00	0.00	29,434,000.00	0.00
12210001	ที่ดิน	6,175,000.00	0.00	0.00	0.00	6,175,000.00	0.00
12220001	อาคารและสิ่งปลูกสร้าง	12,326,829.64	0.00	0.00	0.00	12,326,829.64	0.00
12230001	ยานพาหนะ	2,786,758.00	0.00	0.00	0.00	2,786,758.00	0.00
12240001	เครื่องใช้สำนักงาน	9,311,742.53	0.00	0.00	0.00	9,311,742.53	0.00
12250001	เครื่องตกแต่งสำนักงาน	1,078,943.63	0.00	0.00	0.00	1,078,943.63	0.00

รหัสบัญชี	รายการ	ยอดยกมา		รายการเคลื่อนไหว		ยอดยกไป	
		เดบิต	เครดิต	เดบิต	เครดิต	เดบิต	เครดิต
12320001	ค่าเสื่อมราคาสะสม-อาคารและสิ่งปลูกสร้าง	0.00	9,069,271.40	0.00	35,000.00	0.00	9,104,271.40
12330001	ค่าเสื่อมราคาสะสม-ยานพาหนะ	0.00	1,714,046.96	0.00	25,000.00	0.00	1,739,046.96
12340001	ค่าเสื่อมราคาสะสม-เครื่องใช้สำนักงาน	0.00	7,003,302.08	0.00	60,000.00	0.00	7,063,302.08
12350001	ค่าเสื่อมราคาสะสม-เครื่องตกแต่งสำนักงาน	0.00	902,289.05	0.00	4,500.00	0.00	906,789.05
12400001	โปรแกรมระบบคอมพิวเตอร์(รอตัดจ่าย)	2,992,262.36	0.00	0.00	15,000.00	2,977,262.36	0.00
12510001	ส่วนปรับปรุงที่ดิน(รอตัดจ่าย)	17,820.84	0.00	0.00	1,300.00	16,520.84	0.00
12520001	ส่วนปรับปรุงอาคารและสิ่งปลูกสร้าง(รอตัดจ่าย)	318,124.80	0.00	0.00	10,000.00	308,124.80	0.00
12530001	ระบบไฟฟ้าส่องสว่าง(รอตัดจ่าย)	10,392.70	0.00	0.00	500.00	9,892.70	0.00
12560001	เงินประกันการไฟฟ้าส่วนภูมิภาค	69,000.00	0.00	0.00	0.00	69,000.00	0.00
12570001	เงินประกันการประปาส่วนภูมิภาค	1,000.00	0.00	0.00	0.00	1,000.00	0.00
	รวมสินทรัพย์	13,196,398,547.97	27,687,656.70	2,196,802,298.17	2,191,698,359.12	13,201,750,647.22	27,935,816.90
21111401	ตั๋วสัญญาใช้เงิน-ธ.ออมสิน สาขาสระแก้ว	0.00	1,400,000,000.00	0.00	0.00	0.00	1,400,000,000.00
21111501	ตั๋วสัญญาใช้เงิน-ธ.ก.ส. สาขาสระแก้ว	0.00	910,000,000.00	650,000,000.00	900,000,000.00	0.00	1,160,000,000.00
21122201	เงินกู้ยืมระยะสั้น-สอ.ครุฑราด จก.	0.00	111,000,000.00	0.00	0.00	0.00	111,000,000.00
21122402	เงินกู้ยืมระยะสั้น-สอ.สาธารณสุขุคราด จก.	0.00	30,000,000.00	0.00	18,000,000.00	0.00	48,000,000.00
21122502	เงินกู้ยืมระยะสั้น-สอ.พนักงานบ.การบินไทย จก.	0.00	8,326,000.00	8,326,000.00	0.00	0.00	0.00
21221001	เงินกู้ยืมระยะยาว-ชสอ.	0.00	1,245,004,296.14	7,550,300.00	0.00	0.00	1,237,453,996.14
21222001	เงินกู้ยืมระยะยาว-สอ.ครุฑราด จก.	0.00	79,000,000.00	1,000,000.00	0.00	0.00	78,000,000.00
21222005	เงินกู้ยืมระยะยาว-สอ.ครุฑสมุทรสาคร จก.	0.00	64,250,000.00	2,250,000.00	0.00	0.00	62,000,000.00
21222007	เงินกู้ยืมระยะยาว-สอ.ครุฑกรมสามัญศึกษา จก.	0.00	432,000,000.00	16,800,000.00	0.00	0.00	415,200,000.00
21223004	เงินกู้ยืมระยะยาว-มหาวิทยาลัยยมหิตล	0.00	324,900,000.00	19,900,000.00	0.00	0.00	305,000,000.00
22100001	เงินรับฝากออมทรัพย์	0.00	167,293,393.05	6,704,073.09	10,555,161.63	0.00	171,144,481.59

รหัสบัญชี	รายการ	ยอดยกมา		รายการเคลื่อนไหว		ยอดยกไป	
		เดบิต	เครดิต	เดบิต	เครดิต	เดบิต	เครดิต
22100002	เงินรับฝากออมทรัพย์-เอทีเอ็ม	0.00	29,407,784.63	1,487,029.09	1,655,847.68	0.00	29,576,603.22
22100003	เงินรับฝากออมทรัพย์-นิติบุคคล	0.00	3,391,724.27	283,329.00	153,235.94	0.00	3,261,631.21
22100004	เงินรับฝากออมทรัพย์-โครงการส่งเสริมอาชีพ	0.00	95,349.39	170,802.22	453,732.89	0.00	378,280.06
22100005	เงินรับฝากออมทรัพย์-สหกรณ์อื่น	0.00	0.00	2,049.32	2,049.32	0.00	0.00
22100008	เงินรับฝากออมทรัพย์-สหกรณ์อื่น(ประเภทที่3)	0.00	315,813,392.00	813,392.00	840,570.33	0.00	315,840,570.33
22200001	เงินรับฝากออมทรัพย์พิเศษ	0.00	1,712,781,733.70	22,058,154.42	70,634,938.06	0.00	1,761,358,517.34
22200002	เงินรับฝากออมทรัพย์พิเศษ-สมาชิกสมทบ	0.00	275,393,673.76	3,198,000.00	8,782,015.73	0.00	280,977,689.49
22200003	เงินรับฝากออมทรัพย์พิเศษ-นิติบุคคล	0.00	24,321,141.34	120,563.00	630,660.30	0.00	24,831,238.64
22200004	เงินรับฝากออมทรัพย์พิเศษ-เงินออม โรงเรียน	0.00	18,384,062.76	91,674.00	1,561,156.18	0.00	19,853,544.94
22200005	เงินรับฝากออมทรัพย์พิเศษ-สหกรณ์อื่น	0.00	1,012,049.32	2,049.32	2,117.76	0.00	1,012,117.76
22500001	เงินรับฝากออมทรัพย์ค้ำประกัน	0.00	488,865,920.00	516,251.46	7,586,241.46	0.00	495,935,910.00
22600001	เงินรับฝากโครงการรวมหนี้ปันสุข	0.00	0.00	128,800.00	1,594,750.80	0.00	1,465,950.80
23000001	ดอกเบี้ยเงินกู้ยืมค้ำจ่าย	0.00	3,539,426.48	3,573,576.26	3,716,341.56	0.00	3,682,191.78
23000002	ดอกเบี้ยเงินรับฝากค้ำจ่าย	0.00	29,511,712.40	29,511,712.40	1,415,094.70	0.00	1,415,094.70
23000003	ค่าใช้จ่ายค้ำจ่าย	0.00	7,299,498.60	7,299,498.60	625,000.00	0.00	625,000.00
23000004	ภาษีหัก ณ ที่จ่ายค้ำจ่าย	0.00	10,220.00	10,220.00	148,505.60	0.00	148,505.60
23000005	เบี้ยประกันชีวิตระหว่างปีค้ำจ่าย	0.00	228,825.00	0.00	56,810.00	0.00	285,635.00
23000006	เบี้ยประกันชีวิตประจำปีค้ำจ่าย	0.00	14,681,511.00	0.00	0.00	0.00	14,681,511.00
23000007	เงินประกันสังคมรอนำส่ง	0.00	14,123.00	14,123.00	14,123.00	0.00	14,123.00
23000008	เจ้าหน้าที่เงินรอจ่ายคืน	0.00	11,647.66	686,410.99	686,410.99	0.00	11,647.66
23000009	เจ้าหน้าที่เงินรอตรวจสอบ	0.00	31,697.72	15,880.72	0.00	0.00	15,817.00
23000011	เจ้าหน้าที่เงินสินไหมทดแทนสมาชิกค้ำจ่าย	0.00	2,400,000.00	300,000.00	500,000.00	0.00	2,600,000.00

สหกรณ์ออมทรัพย์ครูสระแก้ว จำกัด

วันที่ :03/01/2568

งบทดลอง

เวลา :11:28

วันที่ 1 ธันวาคม พ.ศ. 2567 ถึงวันที่ 31 ธันวาคม พ.ศ. 2567

หน้าที่ : 5 / 10

รหัสบัญชี	รายการ	ยอดยกมา		รายการเคลื่อนไหว		ยอดยกไป	
		เดบิต	เครดิต	เดบิต	เครดิต	เดบิต	เครดิต
23000012	เจ้าหน้าที่เงินสินไหมทดแทนทุนสวัสดิการเพื่อความมั่นคงจ้าง	0.00	0.00	0.00	900,000.00	0.00	900,000.00
23000013	ค่าบำรุงสันนิบาตจ้าง	0.00	0.00	0.00	30,000.00	0.00	30,000.00
23000014	เงินปันผลจ้าง	0.00	0.00	225,433,431.89	225,433,431.89	0.00	0.00
23000015	เงินเฉลี่ยคืนจ้าง	0.00	0.00	41,000,027.56	41,000,027.56	0.00	0.00
23000016	เงินโบนัสจ้าง	0.00	0.00	4,727,500.00	4,727,500.00	0.00	0.00
23000017	เงินเรียกเก็บผู้ค้างประกัน	0.00	0.00	165,344.12	165,344.12	0.00	0.00
23000019	เบี้ยประกันชีวิตระหว่างปีจ้าง(ผู้วิทยฐานะ)	0.00	62,270.00	0.00	11,097.00	0.00	73,367.00
23000020	เบี้ยประกันชีวิตระหว่างปีจ้าง(ผู้เอทีเอ็มดำรงชีพ)	0.00	2,867.00	0.00	0.00	0.00	2,867.00
23000024	เบี้ยประกันชีวิตระหว่างปีจ้าง(เงินผู้สวัสดิการพิเศษ)	0.00	28,485.00	0.00	3,120.00	0.00	31,605.00
24000001	รายได้ค่าเช่าอาคารรับล่วงหน้า	0.00	10,000.00	0.00	0.00	0.00	10,000.00
24000003	เงินค้ำประกันสัญญาเช่าอาคาร	0.00	20,000.00	0.00	0.00	0.00	20,000.00
24000004	เงินรับฝากค้ำประกันเจ้าหน้าที่	0.00	534,888.94	0.00	7,243.06	0.00	542,132.00
24000006	เงินสำรองบำเหน็จและเงินชดเชยเจ้าหน้าที่	0.00	15,434,728.00	0.00	220,000.00	0.00	15,654,728.00
24000007	เงินค้ำประกันระบบโปรแกรมคอมพิวเตอร์	0.00	149,185.00	0.00	0.00	0.00	149,185.00
	รวมหนี้สิน	0.00	7,715,211,606.16	1,054,140,192.46	1,302,112,527.56	0.00	7,963,183,941.26
31000001	ทุนเรือนหุ้น	0.00	4,588,996,110.00	4,405,710.00	13,399,200.00	0.00	4,597,989,600.00
32000001	ทุนสำรอง	0.00	421,916,020.52	0.00	35,419,279.42	0.00	457,335,299.94
33000001	ทุนสาธารณประโยชน์	0.00	204,690.00	0.00	120,000.00	0.00	324,690.00
33000002	ทุนศึกษาอบรมทางสหกรณ์	0.00	404,025.00	0.00	50,000.00	0.00	454,025.00
33000003	ทุนรักษาระดับอัตราเงินปันผล	0.00	1,877,191.42	0.00	20,000.00	0.00	1,897,191.42
33000004	ทุนสวัสดิการสงเคราะห์สมาชิก	0.00	8,753,348.44	300,000.00	14,000,000.00	0.00	22,453,348.44
33000005	ทุนเสริมสร้างความมั่นคงให้แก่สหกรณ์	0.00	901,220.73	0.00	300,000.00	0.00	1,201,220.73

รหัสบัญชี	รายการ	ยอดยกมา		รายการเคลื่อนไหว		ยอดยกไป	
		เดบิต	เครดิต	เดบิต	เครดิต	เดบิต	เครดิต
33000006	ทุนสวัสดิการเพื่อความมั่นคงแก่สมาชิกและสหกรณ์	0.00	60,122,768.34	0.00	21,556,072.59	0.00	81,678,840.93
33000007	ทุนสวัสดิการเพื่อชำระเบี้ยประกันชีวิตกลุ่มและค่าปลงศพ	0.00	17,919,018.23	100,000.00	20,748,580.97	0.00	38,567,599.20
34000001	กำไรสุทธิ	0.00	352,404,892.43	352,404,892.43	0.00	0.00	0.00
	รวมทุน	0.00	5,453,499,285.11	357,210,602.43	105,613,132.98	0.00	5,201,901,815.66
41000001	ดอกเบี้ยรับ-เงินให้กู้ยืมเงิน	0.00	0.00	630.86	112,387.23	0.00	111,756.37
41000003	ดอกเบี้ยรับ-เงินให้กู้ยืมสามัญ	0.00	0.00	578,718.39	41,717,967.33	0.00	41,139,248.94
41000005	ดอกเบี้ยรับ-เงินให้กู้สวัสดิการเพื่อความมั่นคงแก่สมาชิกและสหกรณ์	0.00	0.00	25,904.96	4,525,903.30	0.00	4,499,998.34
41000006	ดอกเบี้ยรับ-เงินให้กู้โครงการแก้ไขปัญหานี้สินแก่สมาชิก	0.00	0.00	0.00	127,112.74	0.00	127,112.74
41000007	ดอกเบี้ยรับ-เงินให้กู้สวัสดิการประกันชีวิตกลุ่ม	0.00	0.00	0.00	107,897.78	0.00	107,897.78
41000008	ดอกเบี้ยรับ-เงินให้กู้เพื่อช่วยเหลือผู้ค้าประกัน	0.00	0.00	0.00	5,129.21	0.00	5,129.21
41000009	ดอกเบี้ยรับ-เงินให้กู้สวัสดิการเพื่อชำระหนี้บัตรเครดิต	0.00	0.00	0.00	29,504.45	0.00	29,504.45
41000010	ดอกเบี้ยรับ-เงินให้กู้โครงการสามัญพิเศษ(ลดส่งเงินต้น)	0.00	0.00	2,223.35	90,239.32	0.00	88,015.97
41000011	ดอกเบี้ยรับ-เงินให้กู้สวัสดิการโครงการอาชีพเสริม	0.00	0.00	0.00	13,794.38	0.00	13,794.38
41000012	ดอกเบี้ยรับ-เงินให้กู้สวัสดิการเอทีเอ็มดำรงชีพ	0.00	0.00	830.85	339,418.62	0.00	338,587.77
41000014	ดอกเบี้ยรับ-เงินให้กู้วิยฐานะ	0.00	0.00	4,654.36	1,695,696.08	0.00	1,691,041.72
41000015	ดอกเบี้ยรับ-เงินให้กู้สวัสดิการร.พ.ค.	0.00	0.00	0.00	5,558.38	0.00	5,558.38
41000016	ดอกเบี้ยรับ-เงินให้กู้เพื่อแก้ไขหนี้ในระบบ	0.00	0.00	0.00	508.18	0.00	508.18
41000017	ดอกเบี้ยรับ-เงินให้กู้โครงการรวมหนี้เป็นสุข	0.00	0.00	0.00	7,525,757.39	0.00	7,525,757.39
41000018	ดอกเบี้ยรับ-เงินให้กู้สวัสดิการพิเศษโครงการรวมหนี้เป็นสุข	0.00	0.00	0.00	86,417.11	0.00	86,417.11
41000099	ดอกเบี้ยรับ-ลูกหนี้ขาดสมาชิกภาพ	0.00	0.00	9,252.19	362,957.47	0.00	353,705.28
43000001	ดอกเบี้ยรับ-เงินฝากธนาคาร	0.00	0.00	132,821.59	156,862.12	0.00	24,040.53
49000001	รายได้ค่าธรรมเนียมแรกเข้าสมาชิก	0.00	0.00	0.00	9,000.00	0.00	9,000.00

งบทดลอง

เวลา:11:28

วันที่ 1 ธันวาคม พ.ศ. 2567 ถึงวันที่ 31 ธันวาคม พ.ศ. 2567

หน้าที่ : 7 / 10

รหัสบัญชี	รายการ	ยอดยกมา		รายการเคลื่อนไหว		ยอดยกไป	
		เดบิต	เครดิต	เดบิต	เครดิต	เดบิต	เครดิต
49000002	รายได้ค่าธรรมเนียมแรกเข้าสมาชิกสมทบ	0.00	0.00	0.00	3,000.00	0.00	3,000.00
49000021	รายได้ค่าเช่าอาคารสำนักงาน	0.00	0.00	0.00	10,000.00	0.00	10,000.00
49000023	รายได้ค่าธรรมเนียมถอนเงินรับฝาก	0.00	0.00	0.00	12,878.00	0.00	12,878.00
49000024	รายได้ค่าธรรมเนียมออกสมุดใหม่	0.00	0.00	0.00	140.00	0.00	140.00
49000099	รายได้อื่นๆ	0.00	0.00	0.00	1,509.44	0.00	1,509.44
	รวมรายได้	0.00	0.00	755,036.55	56,939,638.53	0.00	56,184,601.98
51000001	ดอกเบี้ยจ่ายเงินกู้ (ระยะสั้น)	0.00	0.00	9,968,365.25	3,232,062.63	6,736,302.62	0.00
51000002	ดอกเบี้ยจ่ายเงินกู้ (ระยะยาว)	0.00	0.00	5,802,726.35	341,513.63	5,461,212.72	0.00
52100001	ดอกเบี้ยจ่าย(เงินรับฝากออมทรัพย์)	0.00	0.00	2,156,601.53	1,766,735.91	389,865.62	0.00
52100002	ดอกเบี้ยจ่าย(เงินรับฝากออมทรัพย์เอทีเอ็ม)	0.00	0.00	389,738.86	322,825.89	66,912.97	0.00
52100003	ดอกเบี้ยจ่าย(เงินรับฝากออมทรัพย์นิติบุคคล)	0.00	0.00	40,659.94	33,091.23	7,568.71	0.00
52100004	ดอกเบี้ยจ่าย(เงินรับฝากออมทรัพย์โครงการอาชีพเสริม)	0.00	0.00	2,493.56	2,072.97	420.59	0.00
52200001	ดอกเบี้ยจ่าย(เงินรับฝากออมทรัพย์พิเศษ)	0.00	0.00	27,746,531.87	23,081,097.06	4,665,434.81	0.00
52200002	ดอกเบี้ยจ่าย(เงินรับฝากออมทรัพย์พิเศษสมาชิกสมทบ)	0.00	0.00	4,412,954.89	3,665,131.10	747,823.79	0.00
52200003	ดอกเบี้ยจ่าย(เงินรับฝากออมทรัพย์พิเศษนิติบุคคล)	0.00	0.00	392,899.30	327,536.56	65,362.74	0.00
52200004	ดอกเบี้ยจ่าย(เงินรับฝากออมทรัพย์พิเศษเงินออมโรงเรียน)	0.00	0.00	285,914.18	234,088.82	51,825.36	0.00
52200005	ดอกเบี้ยจ่าย(เงินรับฝากออมทรัพย์พิเศษสหกรณ์อื่น)	0.00	0.00	2,117.76	68.45	2,049.31	0.00
52200008	ดอกเบี้ยจ่าย(เงินรับฝากออมทรัพย์สหกรณ์อื่นประเภทที่3)	0.00	0.00	840,570.33	26,317.78	814,252.55	0.00
52500001	ดอกเบี้ยจ่าย(เงินรับฝากออมทรัพย์ดำรงชีพ)	0.00	0.00	1,414,991.67	46,749.47	1,368,242.20	0.00
52600001	ดอกเบี้ยจ่าย(เงินรับฝากโครงการรวมหนี้เป็นสุข)	0.00	0.00	897.59	0.00	897.59	0.00
52900001	ดอกเบี้ยจ่าย(เงินรับฝากค้ำประกันเจ้าหน้าที่)	0.00	0.00	7,243.06	5,997.16	1,245.90	0.00
53100001	เงินเคียน	0.00	0.00	722,100.00	0.00	722,100.00	0.00

งบทดลอง

วันที่ 1 ธันวาคม พ.ศ. 2567 ถึงวันที่ 31 ธันวาคม พ.ศ. 2567

รหัสบัญชี	รายการ	ยอดยกมา		รายการเคลื่อนไหว		ยอดยกไป	
		เดบิต	เครดิต	เดบิต	เครดิต	เดบิต	เครดิต
53100003	เงินประจำตำแหน่ง	0.00	0.00	3,000.00	0.00	3,000.00	0.00
53100004	เงินเพิ่มการครองชีพ	0.00	0.00	18,000.00	0.00	18,000.00	0.00
53100005	ค่าตอบแทนล่วงเวลา	0.00	0.00	26,997.59	26,997.59	0.00	0.00
53100007	เงินสมทบกองทุนประกันสังคม	0.00	0.00	14,123.00	14,123.00	0.00	0.00
53100008	เงินสวัสดิการเจ้าหน้าที่	0.00	0.00	9,926.00	0.00	9,926.00	0.00
53100009	ค่าเบี้ยเลี้ยง ที่พักและพาหนะ (เจ้าหน้าที่)	0.00	0.00	1,168.00	0.00	1,168.00	0.00
53100010	ค่าบำเหน็จและเงินชดเชยเจ้าหน้าที่	0.00	0.00	220,000.00	0.00	220,000.00	0.00
53200001	ค่าซ่อมแซมบำรุงรักษา	0.00	0.00	6,465.00	0.00	6,465.00	0.00
53200002	ค่าเช่าอุปกรณ์และเครื่องใช้สำนักงาน	0.00	0.00	5,000.00	0.00	5,000.00	0.00
53300001	ค่าอาหารสมาชิกที่มาประชุมใหญ่	0.00	0.00	6,741,000.00	0.00	6,741,000.00	0.00
53300002	ค่าใช้จ่ายเดินทางร่วมประชุมใหญ่	0.00	0.00	6,741,000.00	0.00	6,741,000.00	0.00
53300003	ค่าของขวัญสมาชิก	0.00	0.00	7,800,000.00	7,175,000.00	625,000.00	0.00
53300004	ค่าสมทบทุนสวัสดิการสงเคราะห์สมาชิก	0.00	0.00	9,000,000.00	0.00	9,000,000.00	0.00
53300005	ค่าสมทบทุนสวัสดิการเพื่อความมั่นคงแก่สมาชิกและสหกรณ์	0.00	0.00	2,000,000.00	0.00	2,000,000.00	0.00
53300006	ค่าสงเคราะห์ศพสมาชิกและครอบครัว	0.00	0.00	36,000.00	0.00	36,000.00	0.00
53300009	ค่าสวัสดิการรักษายาบาลสมาชิก	0.00	0.00	60,600.00	4,200.00	56,400.00	0.00
53400001	ค่าเบี้ยประชุม	0.00	0.00	53,600.00	0.00	53,600.00	0.00
53400002	ค่าเบี้ยเลี้ยง ที่พักและพาหนะ (กรรมการ)	0.00	0.00	43,128.00	0.00	43,128.00	0.00
53400003	ค่าตอบแทนผู้ตรวจสอบกิจการ	0.00	0.00	15,000.00	0.00	15,000.00	0.00
53400004	ค่าตอบแทนผู้หักเงิน	0.00	0.00	11,176.00	0.00	11,176.00	0.00
53400005	ค่าตอบแทนผู้เข้าร่วมประชุม	0.00	0.00	10,400.00	0.00	10,400.00	0.00
53400006	ค่าธรรมเนียมการสอบบัญชี	0.00	0.00	45,000.00	45,000.00	0.00	0.00

งบทดลอง

เวลา :11:28

วันที่ 1 ธันวาคม พ.ศ. 2567 ถึงวันที่ 31 ธันวาคม พ.ศ. 2567

หน้าที : 9 / 10

รหัสบัญชี	รายการ	ยอดยกมา		รายการเคลื่อนไหว		ยอดยกไป	
		เดบิต	เครดิต	เดบิต	เครดิต	เดบิต	เครดิต
53400007	ค่าตอบแทนอื่นๆ	0.00	0.00	6,000.00	0.00	6,000.00	0.00
53400008	ค่าชมรักษาการณ์	0.00	0.00	11,000.00	0.00	11,000.00	0.00
53400012	ค่าบริการจัดการด้านการมีส่วนร่วม	0.00	0.00	40,000.00	0.00	40,000.00	0.00
53400014	ค่าใช้จ่ายในการประชุมใหญ่	0.00	0.00	409,821.00	0.00	409,821.00	0.00
53400015	ค่าใช้จ่ายในการดำเนินคดีและติดตามหนี้	0.00	0.00	2,471.00	0.00	2,471.00	0.00
53400016	ค่าใช้จ่ายอนุรักษ์วัฒนธรรมและประเพณี	0.00	0.00	15,589.00	0.00	15,589.00	0.00
53400018	ค่ารับรอง	0.00	0.00	36,901.00	0.00	36,901.00	0.00
53400019	ค่าน้ำประปา ค่าไฟฟ้า	0.00	0.00	29,329.63	28,421.41	908.22	0.00
53400020	ค่าโทรศัพท์	0.00	0.00	6,728.00	0.00	6,728.00	0.00
53400021	ค่าไปรษณีย์	0.00	0.00	10,034.00	0.00	10,034.00	0.00
53400022	ค่าธรรมเนียมและอากรแสตมป์	0.00	0.00	3,109.00	36.00	3,073.00	0.00
53400023	ค่าวัสดุสำนักงาน	0.00	0.00	48,489.00	0.00	48,489.00	0.00
53400024	ค่าเครื่องเขียนแบบพิมพ์	0.00	0.00	1,800.00	0.00	1,800.00	0.00
53400025	ค่าใช้จ่ายประชาสัมพันธ์	0.00	0.00	5,591.00	0.00	5,591.00	0.00
53400026	ค่าน้ำมันเชื้อเพลิง	0.00	0.00	5,310.00	0.00	5,310.00	0.00
53400027	ค่าใช้จ่ายด้านเทคโนโลยีสารสนเทศ	0.00	0.00	5,756.60	5,756.60	0.00	0.00
53400099	ค่าใช้จ่ายอื่นๆ	0.00	0.00	2,732.88	0.00	2,732.88	0.00
54100001	ค่าเสื่อมราคา-อาคารและสิ่งปลูกสร้าง	0.00	0.00	35,000.00	0.00	35,000.00	0.00
54100002	ค่าเสื่อมราคา-ยานพาหนะ	0.00	0.00	25,000.00	0.00	25,000.00	0.00
54100003	ค่าเสื่อมราคา-เครื่องใช้สำนักงาน	0.00	0.00	60,000.00	0.00	60,000.00	0.00
54100004	ค่าเสื่อมราคา-เครื่องตกแต่งสำนักงาน	0.00	0.00	4,500.00	0.00	4,500.00	0.00
54200001	ส่วนปรับปรุงที่ดินตัดจ่าย	0.00	0.00	1,300.00	0.00	1,300.00	0.00

รหัสบัญชี	รายการ	ยอดยกมา		รายการเคลื่อนไหว		ยอดยกไป	
		เดบิต	เครดิต	เดบิต	เครดิต	เดบิต	เครดิต
54200002	ส่วนปรับปรุงอาคารตัดจ่าย	0.00	0.00	10,000.00	0.00	10,000.00	0.00
54200003	ระบบไฟฟ้าส่องสว่างตัดจ่าย	0.00	0.00	500.00	0.00	500.00	0.00
54200004	สิทธิการใช้ซอฟต์แวร์ตัดจ่าย	0.00	0.00	15,000.00	0.00	15,000.00	0.00
	รวมค่าใช้จ่าย	0.00	0.00	87,840,351.84	40,384,823.26	47,455,528.58	0.00
	รวมทั้งหมด	13,196,398,547.97	13,196,398,547.97	3,696,748,481.45	3,696,748,481.45	13,249,206,175.80	13,249,206,175.80

สหกรณ์ออมทรัพย์ครูสระแก้ว จำกัด
งบฐานะการเงิน
ณ วันที่ 31 ธันวาคม 2567

สินทรัพย์	หมายเหตุ	ปีบัญชี 2568	ปีบัญชี 2567
		ธ.ค.	พ.ย.
สินทรัพย์หมุนเวียน			
เงินสดและเงินฝากธนาคาร	3	99,041,522.65	104,716,119.69
เงินให้กู้ยืมระยะสั้น - สุทธิ	4	546,905,464.80	561,883,378.36
ดอกเบี้ยเงินให้กู้ค้างรับ	5	2,003,573.63	2,012,825.82
สินทรัพย์หมุนเวียนอื่น	6	3,629,598.69	2,665,845.28
รวมสินทรัพย์หมุนเวียน		651,580,159.77	671,278,169.15
สินทรัพย์ไม่หมุนเวียน			
เงินลงทุนระยะยาว	7	29,434,000.00	29,434,000.00
เงินให้กู้ยืมระยะยาว	4	12,476,676,665.74	12,451,599,757.11
ที่ดิน อาคารและอุปกรณ์ - สุทธิ	8	12,865,864.31	12,990,364.31
ซอฟต์แวร์ระหว่างพัฒนา	9	0.00	0.00
สิทธิการใช้ซอฟต์แวร์		2,977,262.36	2,992,262.36
สินทรัพย์ไม่หมุนเวียนอื่น - สุทธิ	10	404,538.34	416,338.34
รวมสินทรัพย์ไม่หมุนเวียน		12,522,358,330.75	12,497,432,722.12
รวมสินทรัพย์		13,173,938,490.52	13,168,710,891.27

	หมายเหตุ	ปีบัญชี 2568	ปีบัญชี 2567
		ธ.ค.	พ.ย.
<u>หนี้สินและทุนของสหกรณ์</u>			
หนี้สินหมุนเวียน			
เงินเบิกเกินบัญชีธนาคารและเงินกู้ยืมระยะสั้น	11	2,719,123,660.20	2,459,326,000.00
ส่วนของหนี้สินไม่หมุนเวียนที่ถึงกำหนดชำระภายในหนึ่งปี	14	530,903,600.00	530,903,600.00
เงินรับฝาก	12	3,105,636,535.38	3,036,760,224.22
หนี้สินหมุนเวียนอื่น	13	24,666,549.74	57,971,468.86
รวมหนี้สินหมุนเวียน		<u>6,380,330,345.32</u>	<u>6,084,961,293.08</u>
หนี้สินไม่หมุนเวียน			
เงินกู้ยืมระยะยาว	14	1,566,750,396.14	1,614,250,696.14
หนี้สินไม่หมุนเวียนอื่น	15	16,226,860.00	15,999,616.94
รวมหนี้สินไม่หมุนเวียน		<u>1,582,977,256.14</u>	<u>1,630,250,313.08</u>
รวมหนี้สิน		<u>7,963,307,601.46</u>	<u>7,715,211,606.16</u>
ทุนของสหกรณ์			
ทุนเรือนหุ้น (มูลค่าหุ้นละ 10.00 บาท)	16	4,597,989,600.00	4,588,996,110.00
ทุนสำรอง		457,335,299.94	421,916,020.52
ทุนสะสมตามข้อบังคับ ระเบียบและอื่น ๆ	17	146,576,915.72	90,182,262.16
กำไรสุทธิประจำปี		8,729,073.40	352,404,892.43
รวมทุนของสหกรณ์		<u>5,210,630,889.06</u>	<u>5,453,499,285.11</u>
รวมหนี้สินและทุนของสหกรณ์		<u>13,173,938,490.52</u>	<u>13,168,710,891.27</u>

(ลงชื่อ)

(นายบุญชาญ บุญสวัสดิ์)

รองผู้จัดการฝ่ายบัญชีและวิเคราะห์

(ลงชื่อ)

(นางรวิวรรณ เจริญสุข)

ผู้จัดการ

วันที่ 10 มกราคม 2568

สหกรณ์ออมทรัพย์ครูสระแก้ว จำกัด
หมายเหตุประกอบงบการเงิน
สำหรับปีสิ้นสุดวันที่ 31 ธันวาคม 2567

1. ข้อมูลทั่วไป

- สหกรณ์ได้จดทะเบียนแก้ไขเพิ่มเติมข้อบังคับใหม่ตามมติที่ประชุมใหญ่ปี 2551 เมื่อวันที่ 17 มกราคม 2552 โดยเปลี่ยนรอบปีบัญชีจากเดิมสิ้นสุดวันที่ 31 ธันวาคม มาเป็นรอบปีบัญชีสิ้นสุดวันที่ 30 พฤศจิกายน ของทุกปี ซึ่งนายทะเบียนสหกรณ์ได้รับจดทะเบียนไว้แล้ว ตั้งแต่วันที่ 3 มีนาคม 2552 เลขทะเบียนข้อบังคับที่ อ.002143

2. สรุปนโยบายการบัญชีที่สำคัญ

- สหกรณ์บันทึกบัญชีโดยใช้เกณฑ์คงค้าง
- สหกรณ์รับรู้รายได้ดอกเบี้ยตามเกณฑ์สัดส่วนของเวลา ส่วนจำนวนรายได้จะเท่ากับอัตราดอกเบี้ยคูณด้วยจำนวนเงินต้นที่ค้างชำระตามระยะเวลาที่กู้ยืม
- สหกรณ์ระงับการรับรู้รายได้ที่เกิดจากดอกเบี้ยเงินให้กู้ของลูกหนี้ที่อื่นอันมีมูลหนี้ที่เกิดจากการให้เงินกู้ตามเกณฑ์คงค้างของลูกหนี้ขาดสภาพภาพ จำนวน 52,158.60 บาท ซึ่งหากสหกรณ์รับรู้ดอกเบี้ยเงินให้กู้ของลูกหนี้ดังกล่าวแล้ว จะทำให้สหกรณ์มีกำไรสุทธิประจำปีเป็นจำนวน 352,457,051.03 บาท
- สหกรณ์ได้ตั้งค่าเผื่อนี้สงฆ์จะสูญตามหลักเกณฑ์ที่กำหนดไว้ในประกาศนายทะเบียนสหกรณ์ เรื่องการประมาณการค่าเผื่อนี้สงฆ์จะสูญสำหรับสหกรณ์ออมทรัพย์และสหกรณ์เครดิตยูเนียนที่เรียกเก็บเงินงวดชำระหนี้จากสมาชิก โดยการหักจากเงินได้ ณ ที่จ่าย พ.ศ. 2567 ลงวันที่ 25 กรกฎาคม 2567 ซึ่งเป็นแนวทางปฏิบัติเพิ่มเติมจากระเบียบนายทะเบียนสหกรณ์ว่าด้วยการบัญชีของสหกรณ์และกลุ่มเกษตรกร พ.ศ. 2563 ลงวันที่ 1 กันยายน 2563 จนกว่ากฎกระทรวงว่าด้วยการจัดชั้นสินทรัพย์และการกันเงินสำรองจะมีผลใช้บังคับ
- เงินลงทุนระยะยาวที่เป็นเงินลงทุนในหลักทรัพย์ที่ไม่อยู่ในความต้องการของตลาดแสดงด้วยราคาทุน
- สหกรณ์ตีราคาวัสดุคงเหลือตามราคาทุน
- ค่าเสื่อมราคาอาคารและอุปกรณ์ คำนวณโดยวิธีเส้นตรงในอัตราที่นายทะเบียนสหกรณ์กำหนด ทั้งนี้ยกเว้นที่ดิน
- สิทธิการใช้ซอฟต์แวร์ต่าง ๆ ตัดจ่าย 5 - 10 ปี หรือตามการเปลี่ยนแปลงการใช้ซอฟต์แวร์ใหม่
- ส่วนปรับปรุงที่ดิน อาคารและระบบไฟฟ้า ตัดจ่ายโดยวิธีเส้นตรงในอัตราร้อยละ 20 ต่อปี
- ค่าซ่อมบำรุง ค่าซ่อมแซม รวมทั้งการซื้อมาเปลี่ยนแทนสำหรับสินทรัพย์รายการย่อย ๆ ถือเป็นค่าใช้จ่ายหักจากรายได้ การต่อเติมหรือเพิ่มเติมอาคารและอุปกรณ์รายใหญ่ ๆ ถือเป็นราคาทุนของสินทรัพย์
- การบันทึกบัญชีสำรองเงินชดเชย ตาม พ.ร.บ.คุ้มครองแรงงาน สหกรณ์ได้ทำการบันทึกสำรองเงินชดเชยสำหรับเจ้าหน้าที่ โดยเงินชดเชยจะต้องไม่ต่ำกว่าร้อยละ 10 คูณด้วยจำนวนปีที่เริ่มประมาณการจนถึงปัจจุบัน ของเงินชดเชยที่คำนวณได้ตาม พ.ร.บ.คุ้มครองแรงงาน
- เงินสดในงบกระแสเงินสด หมายถึง เงินสดในมือ เงินฝากธนาคารทุกประเภทและเงินฝากสหกรณ์ทุกประเภททั้งนี้รวมถึงเงินฝากธนาคาร และเงินฝากสหกรณ์ที่นำไปเป็นหลักทรัพย์ค้ำประกันหนี้สินด้วย

3. เงินสดและเงินฝากธนาคาร ประกอบด้วย

	<u>ปีบัญชี 2568</u>	<u>ปีบัญชี 2567</u>
	<u>ธ.ค.</u>	<u>พ.ย.</u>
เงินสด	1,741.00	1,001.00
เงินฝากธนาคาร		
กระแสรายวัน	0.37	0.00
ออมทรัพย์	99,039,781.28	104,715,118.69
รวม	<u>99,041,522.65</u>	<u>104,716,119.69</u>

4. เงินให้กู้ยืม - สุทธิ ประกอบด้วย

	<u>ปีบัญชี 2568</u>		<u>ปีบัญชี 2567</u>	
	<u>ธ.ค.</u>		<u>พ.ย.</u>	
	<u>ระยะสั้น</u>	<u>ระยะยาว</u>	<u>ระยะสั้น</u>	<u>ระยะยาว</u>
เงินให้กู้ยืม - ปกติ				
ลูกหนี้เงินกู้ฉุกเฉิน	12,995,071.20	12,291,958.80	12,255,953.76	13,012,945.24
ลูกหนี้เงินกู้สามัญ	454,603,801.80	11,623,184,706.94	468,932,018.35	11,597,386,810.87
ลูกหนี้เงินกู้สวัสดิการเพื่อความมั่นคง				
แก่สมาชิกและสหกรณ์	0.00	841,200,000.00	0.00	841,200,000.00
รวมเงินให้กู้ยืม - ปกติ	<u>467,598,873.00</u>	<u>12,476,676,665.74</u>	<u>481,187,972.11</u>	<u>12,451,599,756.11</u>
ลูกหนี้อื่นอันมีมูลหนี้ที่เกิดจากการให้เงินกู้				
ลูกหนี้ขาดสมาชิกภาพ	84,021,473.79	0.00	85,410,288.24	0.00
หัก ค่าเผื่อหนี้สงสัยจะสูญ	4,714,881.99	0.00	4,714,881.99	0.00
รวมลูกหนี้ขาดสมาชิกภาพ - สุทธิ	<u>79,306,591.80</u>	<u>0.00</u>	<u>80,695,406.25</u>	<u>0.00</u>
รวมลูกหนี้อื่นอันมีมูลหนี้ที่เกิดจากการให้เงินกู้ - สุทธิ	<u>79,306,591.80</u>	<u>0.00</u>	<u>80,695,406.25</u>	<u>0.00</u>
รวมเงินให้กู้ยืม - สุทธิ	<u><u>546,905,464.80</u></u>	<u><u>12,476,676,665.74</u></u>	<u><u>561,883,378.36</u></u>	<u><u>12,451,599,756.11</u></u>

5. ดอกเบี้ยเงินให้กู้ค้างรับ ประกอบด้วย

	<u>ปีบัญชี 2568</u>	<u>ปีบัญชี 2567</u>
	<u>ธ.ค.</u>	<u>พ.ย.</u>
ดอกเบี้ยเงินให้กู้ค้างรับ - ลูกหนี้เงินกู้ฉุกเฉิน	3,584.44	3,584.44
ดอกเบี้ยเงินให้กู้ค้างรับ - ลูกหนี้เงินกู้สามัญ	1,842,064.94	1,842,064.94
ดอกเบี้ยเงินให้กู้ค้างรับ - ลูกหนี้เงินกู้สวัสดิการเพื่อความมั่นคง		
แก่สมาชิกและสหกรณ์	157,924.25	157,924.25
ดอกเบี้ยเงินให้กู้ค้างรับ - ลูกหนี้ขาดสมาชิกภาพ	-	9,252.19
รวม	<u>2,003,573.63</u>	<u>2,012,825.82</u>

6. สินทรัพย์หมุนเวียนอื่น ประกอบด้วย

	<u>ปีบัญชี 2568</u>	<u>ปีบัญชี 2567</u>
	<u>ธ.ค.</u>	<u>พ.ย.</u>
เงินสดใหม่ทดแทนค้ำรับ	3,500,000.00	2,400,000.00
ค่าเบี้ยประกันภัยจ่ายล่วงหน้า	30,518.69	30,518.69
ค่าดูแลระบบงานจ่ายล่วงหน้า	80,250.00	80,250.00
วัสดุสำนักงาน	18,830.00	18,830.00
เครื่องเขียนแบบพิมพ์	0.00	0.00
ดอกเบี้ยเงินค้ำรับฝากธนาคาร	-	132,821.59
ลูกหนี้เงินรอเรียกคืน	-	3,425.00
รวม	<u>3,629,598.69</u>	<u>2,665,845.28</u>

7. เงินลงทุน ประกอบด้วย

	<u>ปีบัญชี 2568</u>	<u>ปีบัญชี 2567</u>
	<u>ธ.ค.</u>	<u>พ.ย.</u>
	<u>ราคาทุน</u>	<u>ราคาทุน</u>
<u>เงินลงทุนระยะยาว</u>		
<u>เงินลงทุนที่ไม่อยู่ในความต้องการของตลาด</u>		
หุ้นชุมนุมสหกรณ์ออมทรัพย์แห่งประเทศไทย จำกัด	29,434,000.00	29,434,000.00
รวม	<u>29,434,000.00</u>	<u>29,434,000.00</u>

8. ที่ดิน อาคารและอุปกรณ์ - สุทธิ ประกอบด้วย

	<u>ปีบัญชี 2568</u>	<u>ปีบัญชี 2567</u>
	<u>ธ.ค.</u>	<u>พ.ย.</u>
ราคาทุน		
ที่ดิน	6,175,000.00	6,175,000.00
อาคารและสิ่งปลูกสร้าง	12,326,829.64	12,326,829.64
ยานพาหนะ	2,786,758.00	2,786,758.00
เครื่องตกแต่งและเครื่องใช้สำนักงาน	10,390,686.16	10,390,686.16
รวมราคาทุน	<u>31,679,273.80</u>	<u>31,679,273.80</u>
<u>หัก</u> ค่าเสื่อมราคาสะสม		
อาคารและสิ่งปลูกสร้าง	9,104,271.40	9,069,271.40
ยานพาหนะ	1,739,046.96	1,714,046.96
เครื่องตกแต่งและเครื่องใช้สำนักงาน	7,970,091.13	7,905,591.13
รวมค่าเสื่อมราคาสะสม	<u>18,813,409.49</u>	<u>18,688,909.49</u>
ที่ดิน อาคารและอุปกรณ์ - สุทธิ	<u>12,865,864.31</u>	<u>12,990,364.31</u>

9. ซอฟต์แวร์ระหว่างพัฒนา

ในรอบปีบัญชี 2566 ซอฟต์แวร์ระหว่างพัฒนา จำนวน 1,880,000.00 บาท พัฒนาแล้วเสร็จประมาณร้อยละ 70.15 ของมูลค่างานทั้งสิ้นจำนวน 2,680,000.00 บาท และในรอบปีบัญชี 2567 การพัฒนาแล้วเสร็จเรียบร้อย จึงโอนมาเป็นโปรแกรมระบบคอมพิวเตอร์พร้อมทั้งคำนวณค่าใช้จ่ายตัดจ่าย

10. สินทรัพย์ไม่หมุนเวียนอื่น - สุทธิ ประกอบด้วย

	<u>ปีบัญชี 2568</u>	<u>ปีบัญชี 2567</u>
	<u>ธ.ค.</u>	<u>พ.ย.</u>
ลูกหนี้เงินยืมโดยตรง	4,283,865.22	4,283,865.22
หัก ค่าเผื่อนี้สงสัยจะสูญ	4,283,865.22	4,283,865.22
ลูกหนี้เงินยืมโดยตรง - สุทธิ	0.00	0.00
เงินประกันไฟฟ้า	69,000.00	69,000.00
เงินประกันการใช้น้ำประปา	1,000.00	1,000.00
ส่วนปรับปรุงที่ดิน อาคารและระบบไฟฟ้าส่องสว่างรอดตัดจ่าย	334,538.34	346,338.34
รวม	<u>404,538.34</u>	<u>416,338.34</u>

ลูกหนี้เงินยืมโดยตรงเป็นรายการที่สหกรณ์โดยตรงจ่ายค่าสินไหมให้กับสมาชิกแทนบริษัท วิคเตอร์ี ประกันภัย (ประเทศไทย) จำกัด ที่ถูกเพิกถอนใบอนุญาตประกอบธุรกิจประกันวินาศภัย จำนวน 1 ราย เป็นจำนวนเงิน 1,100,000.00 บาท กับค่าเบี้ยประกันภัยชีวิต ให้กับบริษัทประกันภัยชีวิตแห่งใหม่ที่มารับช่วงคุ้มครองต่อ สำหรับช่วงระยะเวลาตั้งแต่ 1 กรกฎาคม 2554 ถึง 31 ธันวาคม 2554 เพื่อทดแทนเงินค่าเบี้ยประกันที่สหกรณ์ได้จ่ายชำระให้กับบริษัท วิคเตอร์ี ประกันภัย (ประเทศไทย) จำกัด ไปแล้ว โดยสหกรณ์ได้ยื่นเรื่องขอรับชำระหนี้ต่อผู้ชำระบัญชี ซึ่งต้องใช้ระยะเวลาในการดำเนินการ สำหรับหนี้ที่จะได้รับชำระจากผู้ชำระบัญชีโดยวิธีการเฉลี่ยทรัพย์สินเพื่อไม่ให้เกิดผลกระทบต่อภาระการดำเนินการของสหกรณ์ สหกรณ์จึงตั้งค่าเผื่อนี้สงสัยจะสูญในอัตราร้อยละ 10 จากยอดเงินยืมโดยตรงจำนวน 4,868,694.80 บาท จนกว่าจะครบจำนวน ซึ่งเป็นไปตามมติที่ประชุมคณะกรรมการ ชุดที่ 20 ครั้งที่ 14/2556 เมื่อวันที่ 15 พฤศจิกายน 2556 ในรอบปี 2566 สหกรณ์ฯ ได้รับส่วนแบ่งทรัพย์สินครั้งที่ 1 จำนวน 584,829.58 บาท

หนังสือสำนักงานตรวจบัญชีสหกรณ์สระแก้ว ที่ กษ 04 สก/447 ลงวันที่ 7 กรกฎาคม 2554 เรื่อง ตอบข้อหารือ การแสดงรายการลูกหนี้เงินยืมโดยตรงกรณีที่ยังไม่ได้รับชำระคืนภายในหนึ่งปีให้ถือเป็นสินทรัพย์ไม่หมุนเวียน ซึ่งปรากฏว่าลูกหนี้เงินยืมโดยตรงดังกล่าวยังไม่สามารถได้รับชำระคืนตั้งแต่รอบบัญชีปี 2554

11. เงินเบิกเกินบัญชีธนาคารและเงินกู้ยืมระยะสั้น ประกอบด้วย

	<u>ปีบัญชี 2568</u>	<u>ปีบัญชี 2567</u>
	<u>ธ.ค.</u>	<u>พ.ย.</u>
เงินเบิกเกินบัญชีธนาคาร	123,660.20	-
ตัวสัญญาใช้เงิน		
ตัวสัญญาใช้เงินธนาคารออมสิน - สาขาสระแก้ว	1,400,000,000.00	1,400,000,000.00
ตัวสัญญาใช้เงินธนาคารเพื่อการเกษตรและสหกรณ์การเกษตร - สาขาสระแก้ว	1,160,000,000.00	910,000,000.00
เงินกู้ยืมระยะสั้น		
ชุมนุมสหกรณ์ออมทรัพย์แห่งประเทศไทย จำกัด	0.00	-
สหกรณ์ออมทรัพย์ครูตราด จำกัด	111,000,000.00	111,000,000.00
สหกรณ์ออมทรัพย์มหาวิทยาลัยเชียงใหม่ จำกัด	0.00	-
สหกรณ์ออมทรัพย์สาธารณสุขตราด จำกัด	48,000,000.00	30,000,000.00
สหกรณ์ออมทรัพย์พนักงานบริษัทการบินไทย จำกัด	-	8,326,000.00
รวม	<u>2,719,123,660.20</u>	<u>2,459,326,000.00</u>

เงินรับฝาก ประกอบด้วย

	จำนวนบัญชี	อัตราดอกเบี้ย	ปีบัญชี 2568	ปีบัญชี 2567	เพิ่มขึ้น(ลดลง)
			ธ.ค.	พ.ย.	จากต้นปีบัญชี
รับฝาก - สมาชิก					
เงินรับฝากออมทรัพย์	1,096	2.75	171,144,481.59	167,293,393.05	3,851,088.54
เงินรับฝากออมทรัพย์ ATM	1,613	2.75	29,576,603.22	29,407,784.63	168,818.59
เงินรับฝากออมทรัพย์พิเศษ	2,012	3.25	1,761,358,517.34	1,712,781,733.70	48,576,783.64
เงินรับฝากออมทรัพย์ดำรงชีพ	2,705	3.50	495,935,910.00	488,865,920.00	7,069,990.00
เงินรับฝากรวมหนี้บ้านสุข	32	2.75	1,465,950.80	-	1,465,950.80
เงินฝากออมทรัพย์ (โครงการอาชีพเสริม)	101	2.75	378,280.06	95,349.39	282,930.67
รวม			<u>2,459,859,743.01</u>	<u>2,398,444,180.77</u>	<u>61,415,562.24</u>
รับฝาก - สมาชิกสมทบ					
เงินรับฝากออมทรัพย์พิเศษ	218	3.25	280,977,689.49	275,393,673.76	5,584,015.73
รวม			<u>280,977,689.49</u>	<u>275,393,673.76</u>	<u>5,584,015.73</u>
รับฝาก - นิตินุคคล					
เงินรับฝากออมทรัพย์	17	2.75	3,261,631.21	3,391,724.27	(130,093.06)
เงินรับฝากออมทรัพย์พิเศษ	43	3.25	24,831,238.64	24,321,141.34	510,097.30
รวม			<u>28,092,869.85</u>	<u>27,712,865.61</u>	<u>380,004.24</u>
รับฝาก - สหกรณ์อื่น					
เงินรับฝากออมทรัพย์	2	3.15	315,840,570.33	315,813,392.00	27,178.33
เงินรับฝากออมทรัพย์พิเศษ	2	2.50	1,012,117.76	1,012,049.32	68.44
รวม			<u>316,852,688.09</u>	<u>316,825,441.32</u>	<u>27,246.77</u>
รับฝาก - บุคคลภายนอก					
เงินรับฝากออมทรัพย์พิเศษ (เงินออมโรงเรียน)	61	3.25	19,853,544.94	18,384,062.76	1,469,482.18
รวม			<u>19,853,544.94</u>	<u>18,384,062.76</u>	<u>1,469,482.18</u>
รวมเงินรับฝาก	7,902		<u>3,105,636,535.38</u>	<u>3,036,760,224.22</u>	<u>68,876,311.16</u>

13. หนี้สินหมุนเวียนอื่น ประกอบด้วย

	<u>ปีบัญชี 2568</u>	<u>ปีบัญชี 2567</u>
	<u>ธ.ค.</u>	<u>พ.ย.</u>
ดอกเบี้ยค้างจ่าย	5,097,286.48	33,051,138.88
ค่าใช้จ่ายค้างจ่าย	625,000.00	7,299,498.60
ภาษีหัก ณ ที่จ่ายค้างจ่าย	148,505.60	10,220.00
เบี้ยประกันชีวิตรอนำส่ง	15,074,985.00	15,003,958.00
เงินประกันสังคมรอนำส่ง	14,123.00	14,123.00
เงินรอจ่ายคืน	11,647.66	11,647.66
เจ้าหน้าที่เงินรอตรวจสอบ	15,817.00	31,697.72
เงินสินไหมทดแทนค้างจ่าย	3,500,000.00	2,400,000.00
ค่าบำรุงสันนิบาตค้างจ่าย	30,000.00	-
เงินค้ำประกันระบบโปรแกรมคอมพิวเตอร์	149,185.00	149,185.00
รวม	<u>24,666,549.74</u>	<u>57,971,468.86</u>

14. เงินกู้ยืมระยะยาว ประกอบด้วย

	<u>ปีบัญชี 2568</u>		<u>ปีบัญชี 2567</u>	
	<u>ธ.ค.</u>		<u>พ.ย.</u>	
	<u>ถึงกำหนดชำระ</u>		<u>ถึงกำหนดชำระ</u>	
	<u>ภายใน 1 ปี</u>	<u>เกิน 1 ปี</u>	<u>ภายใน 1 ปี</u>	<u>เกิน 1 ปี</u>
ชุมนุมสหกรณ์ออมทรัพย์แห่งประเทศไทย จำกัด	90,603,600.00	1,146,850,396.14	90,603,600.00	1,154,400,696.14
สหกรณ์ออมทรัพย์ครูตราด จำกัด	12,000,000.00	66,000,000.00	12,000,000.00	67,000,000.00
สหกรณ์ออมทรัพย์ครูสมุทรสาคร จำกัด	27,000,000.00	35,000,000.00	27,000,000.00	37,250,000.00
สหกรณ์ออมทรัพย์ครูกรมสามัญศึกษา จำกัด	200,000,000.00	215,200,000.00	200,000,000.00	232,000,000.00
สหกรณ์ออมทรัพย์มหาวิทยาลัยมหิดล จำกัด	201,300,000.00	103,700,000.00	201,300,000.00	123,600,000.00
รวม	<u>530,903,600.00</u>	<u>1,566,750,396.14</u>	<u>530,903,600.00</u>	<u>1,614,250,696.14</u>

15. หนี้สินไม่หมุนเวียนอื่น ประกอบด้วย

	<u>ปีบัญชี 2568</u>	<u>ปีบัญชี 2567</u>
	<u>ธ.ค.</u>	<u>พ.ย.</u>
เงินค้ำประกันเจ้าหน้าที่สหกรณ์	542,132.00	534,888.94
เงินสำรองบำเหน็จและเงินชดเชยเจ้าหน้าที่	15,654,728.00	15,434,728.00
รายได้ค่าเช่ารับล่วงหน้า	10,000.00	10,000.00
เงินค้ำประกันสัญญา	20,000.00	20,000.00
รวม	<u>16,226,860.00</u>	<u>15,999,616.94</u>

16. ทุนเรือนหุ้น ประกอบด้วย

	<u>ปีบัญชี 2568</u>	<u>ปีบัญชี 2567</u>
	<u>ธ.ค.</u>	<u>พ.ย.</u>
ทุนเรือนหุ้น	4,524,695,400.00	4,513,609,060.00
ทุนเรือนหุ้นสมาชิกสมทบ	73,294,200.00	75,387,050.00
รวม	<u>4,597,989,600.00</u>	<u>4,588,996,110.00</u>

17. ทุนสะสมตามข้อบังคับ ระเบียบและอื่น ๆ ประกอบด้วย

	<u>ปีบัญชี 2568</u>	<u>ปีบัญชี 2567</u>
	<u>ธ.ค.</u>	<u>พ.ย.</u>
ทุนสาธารณประโยชน์	324,690.00	204,690.00
ทุนศึกษาอบรมทางสหกรณ์	454,025.00	404,025.00
ทุนรักษาระดับอัตราเงินปันผล	1,897,191.42	1,877,191.42
ทุนสวัสดิการหรือการสงเคราะห์สมาชิก	22,453,348.44	8,753,348.44
ทุนเพื่อเสริมสร้างความมั่นคงให้แก่สหกรณ์	1,201,220.73	901,220.73
ทุนสวัสดิการเพื่อความมั่นคงแก่สมาชิกและสหกรณ์	81,678,840.93	60,122,768.34
ทุนสวัสดิการช่วยเหลือสมาชิกเพื่อชำระเบี้ยประกันชีวิตกลุ่มและค่าปลงศพ	38,567,599.20	17,919,018.23
รวม	<u>146,576,915.72</u>	<u>90,182,262.16</u>

รายละเอียดประกอบการเคลื่อนไหวทุนสำรอง ทุนสะสมตามข้อบังคับ ระเบียบและอื่น ๆ
ระหว่างปีบัญชี 2567 (1 ธันวาคม 2567 - 30 พฤศจิกายน 2568)

	จำนวนเงิน (บาท)	หมายเหตุ
1. ทุนสำรอง		
ยอดยกมา 1 ธันวาคม 2567	421,916,020.52	
<u>บวก</u> จัดสรรจากกำไรสุทธิ ประจำปีบัญชี 2567	35,419,279.42	
รวมคงเหลือ	457,335,299.94	
2. ทุนรักษาระดับอัตราเงินปันผล		
ยอดยกมา 1 ธันวาคม 2567	1,877,191.42	
<u>บวก</u> จัดสรรจากกำไรสุทธิ ประจำปีบัญชี 2567	20,000.00	
รวมคงเหลือ	1,897,191.42	
3. ทุนเสริมสร้างความมั่นคงให้แก่สหกรณ์		
ยอดยกมา 1 ธันวาคม 2567	901,220.73	
<u>บวก</u> จัดสรรจากกำไรสุทธิ ประจำปีบัญชี 2567	300,000.00	
รวมคงเหลือ	1,201,220.73	
4. ทุนสาธารณประโยชน์		
ยอดยกมา 1 ธันวาคม 2567	204,690.00	
<u>บวก</u> จัดสรรจากกำไรสุทธิ ประจำปีบัญชี 2567	120,000.00	
สนับสนุนสพม.สระแก้ว		
สนับสนุนสพป.สระแก้ว เขต 2		
สนับสนุนสพป.สระแก้ว เขต 1		
รวมคงเหลือ	324,690.00	
5. ทุนศึกษาอบรมทางสหกรณ์		
ยอดยกมา 1 ธันวาคม 2567	404,025.00	
<u>บวก</u> จัดสรรจากกำไรสุทธิ ประจำปีบัญชี 2567	50,000.00	
<u>หัก</u>		
รวมคงเหลือ	454,025.00	

6. ทุนสวัสดิการช่วยเหลือสมาชิกเพื่อชำระเบี้ยประกันชีวิตกลุ่มและค่าปลงศพ (ทุนใหม่)

ยอดยกมา 1 ธันวาคม 2563	-
บวก จัดสรรจากกำไรสุทธิ ประจำปีบัญชี 2563(2%ของกำไร)	6,700,000.00
รับโอนจากเบี้ยประกันส่วนต่างสมาชิกชำระ	19,181.53
หัก จ่ายเพื่อชำระเบี้ยประกันกลุ่มปลด	141,304.00
รวมคงเหลือยกไป ปีบัญชี 2565	6,577,877.53
บวก จัดสรรจากกำไรสุทธิ ประจำปีบัญชี 2564	
- ร้อยละ 2 ของกำไรสุทธิ (ค่าปลงศพ)	7,400,000.00
- เฉลี่ยคืน 2 เปอร์เซ็นต์ (ช่วยเหลือสมาชิกชำระเบี้ยประกัน)	11,693,735.90
รวมคงเหลือ	25,671,613.43
รับคืนเบี้ยประกัน	650.00
หัก จ่ายช่วยเหลือค่าปลงศพ 36 คน	3,600,000.00
หัก จ่ายเบี้ยประกันประจำปี งวด 1/4 - 3/4 (ปีกรรมธรรม์ 2565)	8,345,610.00
จ่ายเบี้ยประกันระหว่างปี 1-31/10/65	195,004.00
จ่ายเบี้ยประกันกลุ่มปลดกรณีเก็บผู้ค้าประกัน	115,700.00
รวมจ่ายค่าเบี้ยประกันทั้งสิ้น	12,256,314.00
รวมคงเหลือยกไป ปีบัญชี 2566	13,415,949.43
บวก จัดสรรจากกำไรสุทธิ ประจำปีบัญชี 2565	
- ร้อยละ 2 ของกำไรสุทธิ (ค่าปลงศพ)	7,800,000.00
- เฉลี่ยคืน 2 เปอร์เซ็นต์ (ช่วยเหลือสมาชิกชำระเบี้ยประกัน)	11,548,268.66
หัก จ่ายช่วยเหลือค่าปลงศพ 37 คน	3,700,000.00
จ่ายเบี้ยประกันระหว่างปีช่วยสมาชิก 2566	619,078.85
จ่ายเบี้ยประกันประจำปี งวด 4/4 (ปีกรรมธรรม์ 2565)	2,781,870.00
จ่ายเบี้ยประกันประจำปี งวด 1/4 (ปีกรรมธรรม์ 2566)	3,294,330.00
จ่ายเบี้ยประกันประจำปี งวด 2/4 (ปีกรรมธรรม์ 2566)	3,294,330.00
จ่ายเบี้ยประกันประจำปี งวด 3/4 (ปีกรรมธรรม์ 2566)	3,294,330.00
รวมคงเหลือยกไปปีบัญชี 2567	15,780,279.24
บวก จัดสรรจากกำไรสุทธิ ประจำปีบัญชี 2566	
- ร้อยละ 2 ของกำไรสุทธิ (ค่าปลงศพ)	8,000,000.00
- เฉลี่ยคืน 2 เปอร์เซ็นต์ (ช่วยเหลือสมาชิกชำระเบี้ยประกัน)	11,629,159.42
- ส่วนต่างทำประกันให้สมาชิกหลังหักชำระหนี้	96,096.57
หัก จ่ายช่วยเหลือค่าปลงศพ 39 คน	3,900,000.00
จ่ายเบี้ยประกันกลุ่มปลดกรณีเก็บผู้ค้าประกัน	207,480.00
จ่ายเบี้ยประกันประจำปี งวด 4/4 (ปีกรรมธรรม์ 2566)	3,294,330.00
จ่ายเบี้ยประกันประจำปี งวด 1/4 (ปีกรรมธรรม์ 2567)	3,307,434.00
จ่ายเบี้ยประกันประจำปี งวด 2/4 (ปีกรรมธรรม์ 2567)	3,307,434.00
จ่ายเบี้ยประกันประจำปี งวด 3/4 (ปีกรรมธรรม์ 2567)	3,307,434.00
จ่ายช่วยเหลือเบี้ยประกันระหว่างปี 2567	284,557.00
บวก ส่วนต่างเบี้ยประกันประจำปี	22,152.00
รวมคงเหลือยกไปปีบัญชี 2568	17,919,018.23

6. ทุนสวัสดิการช่วยเหลือสมาชิกเพื่อชำระเบี้ยประกันชีวิตกลุ่มและค่าปลงศพ (ทุนใหม่)	
บวก จัดสรรจากกำไรสุทธิ ประจำปีบัญชี 2567	
- ร้อยละ 2.21 ของกำไรสุทธิ (ค่าปลงศพ)	7,800,000.00
- เฉลี่ยคืน 2.30 เปอร์เซนต์ (ช่วยเหลือสมาชิกชำระเบี้ยประกัน)	12,948,580.97
หัก จ่ายช่วยเหลือค่าปลงศพ 1 คน	100,000.00
คงเหลือ ณ 31 ธันวาคม 2567	38,567,599.20

รายละเอียดทุนสวัสดิการช่วยเหลือสมาชิกเพื่อชำระเบี้ยประกันชีวิตกลุ่มและค่าปลงศพ
ณ วันที่ 31 ธันวาคม 2567

รายการ	ร้อยละ	เงินเฉลี่ยคืนจากสมาชิก (ประกันกลุ่ม)	ร้อยละ	จัดสรรจากกำไรสุทธิ (ค่าปลงศพ)	รวมทั้งสิ้น
รายรับ :-					
จัดสรรจากที่ประชุมใหญ่ ปีบัญชี 2563	-	-	2.02	6,700,000.00	6,700,000.00
รับโอนจากเบี้ยประกันส่วนต่างสมาชิกชำระ ปีบัญชี 2564		19,181.53			19,181.53
จัดสรรจากที่ประชุมใหญ่ ปีบัญชี 2564	2.00	11,693,735.90	2.00	7,400,000.00	19,093,735.90
จัดสรรจากที่ประชุมใหญ่ ปีบัญชี 2565	2.00	11,548,268.66	2.00	7,800,000.00	19,348,268.66
จัดสรรจากที่ประชุมใหญ่ ปีบัญชี 2566	2.00	11,629,159.42	2.02	8,000,000.00	19,629,159.42
ส่วนต่างทำประกันสมาชิกหลังหักชำระหนี้		96,096.57			96,096.57
ส่วนต่างเบี้ยประกันประจำปี		22,152.00			22,152.00
จัดสรรจากที่ประชุมใหญ่ ปีบัญชี 2567	2.30	12,948,580.97	2.21	7,800,000.00	20,748,580.97
รวมรับทั้งสิ้น		47,957,175.05		37,700,000.00	85,657,175.05
รายจ่าย :-					-
จ่ายชำระเบี้ยประกันชีวิตกลุ่ม(กรณีเก็บผู้ค้ำได้) ปีบัญชี 2564		141,304.00		-	141,304.00
จ่ายชำระเบี้ยประกันชีวิตกลุ่ม(กรณีเก็บผู้ค้ำได้) ปีบัญชี 2565		115,700.00			115,700.00
จ่ายชำระเบี้ยประกันชีวิตกลุ่ม(กรณีเก็บผู้ค้ำได้) ปีบัญชี 2566		189,540.00			189,540.00
จ่ายชำระเบี้ยประกันชีวิตกลุ่ม(กรณีเก็บผู้ค้ำได้) ปีบัญชี 2567		207,480.00			207,480.00
จ่ายชำระเบี้ยประกันชีวิตกลุ่ม(กรณีเก็บผู้ค้ำได้) ปีบัญชี 2568					
จ่ายค่าปลงศพกรณีสมาชิกเสียชีวิต 36 ราย ปีบัญชี 2565		-		3,600,000.00	3,600,000.00
จ่ายค่าปลงศพกรณีสมาชิกเสียชีวิต 37 ราย ปีบัญชี 2566		-		3,700,000.00	3,700,000.00
จ่ายค่าปลงศพกรณีสมาชิกเสียชีวิต 39 ราย ปีบัญชี 2567		-		3,900,000.00	3,900,000.00
จ่ายค่าปลงศพกรณีสมาชิกเสียชีวิต 1 ราย ปีบัญชี 2568				100,000.00	100,000.00
จ่ายค่าเบี้ยประกันช่วยเหลือสมาชิก ร้อยละ 20 ของเบี้ยประกัน งวด1/65		2,781,870.00			2,781,870.00
จ่ายค่าเบี้ยประกันช่วยเหลือสมาชิก ร้อยละ 20 ของเบี้ยประกัน งวด2/65		2,781,870.00			2,781,870.00
จ่ายค่าเบี้ยประกันช่วยเหลือสมาชิก ร้อยละ 20 ของเบี้ยประกัน งวด3/65		2,781,870.00			2,781,870.00
จ่ายค่าเบี้ยประกันช่วยเหลือสมาชิก ร้อยละ 20 ของเบี้ยประกัน งวด4/65		2,781,870.00			2,781,870.00
จ่ายค่าเบี้ยประกันช่วยเหลือสมาชิก ร้อยละ 20 ของเบี้ยประกัน งวด1/66		3,294,330.00			3,294,330.00
จ่ายค่าเบี้ยประกันช่วยเหลือสมาชิก ร้อยละ 20 ของเบี้ยประกัน งวด2/66		3,294,330.00			3,294,330.00
จ่ายค่าเบี้ยประกันช่วยเหลือสมาชิก ร้อยละ 20 ของเบี้ยประกัน งวด3/66		3,294,330.00			3,294,330.00

รายละเอียดทุนสวัสดิการช่วยเหลือสมาชิกเพื่อชำระเบี้ยประกันชีวิตกลุ่มและค่าปลงศพ
ณ วันที่ 31 ธันวาคม 2567

รายการ	ร้อยละ	เงินเฉลี่ยคืนจากสมาชิก (ประกันกลุ่ม)	ร้อยละ	จัดสรรจากกำไรสุทธิ (ค่าปลงศพ)	รวมทั้งสิ้น
จ่ายค่าเบี้ยประกันช่วยเหลือสมาชิก ร้อยละ 20 ของเบี้ยประกัน งวด4/66		3,294,330.00			3,294,330.00
จ่ายค่าเบี้ยประกันช่วยเหลือสมาชิก ร้อยละ 20 ของเบี้ยประกัน งวด1/67		3,307,434.00			3,307,434.00
จ่ายค่าเบี้ยประกันช่วยเหลือสมาชิก ร้อยละ 20 ของเบี้ยประกัน งวด2/67		3,307,434.00			3,307,434.00
จ่ายค่าเบี้ยประกันช่วยเหลือสมาชิก ร้อยละ 20 ของเบี้ยประกัน งวด3/67		3,307,434.00			3,307,434.00
จ่ายค่าเบี้ยประกันช่วยเหลือสมาชิก ร้อยละ 20 ของเบี้ยประกัน งวด4/67					-
จ่ายค่าเบี้ยประกันช่วยเหลือสมาชิก ร้อยละ 20 ของเบี้ยประกัน งวด1/68					-
จ่ายค่าเบี้ยประกันช่วยเหลือสมาชิก ร้อยละ 20 ของเบี้ยประกัน งวด2/68					-
จ่ายค่าเบี้ยประกันช่วยเหลือสมาชิก ร้อยละ 20 ของเบี้ยประกัน งวด3/68					-
จ่ายค่าเบี้ยประกันช่วยเหลือสมาชิก ร้อยละ 20 ของเบี้ยประกัน งวด4/68					-
จ่ายค่าเบี้ยประกันระหว่างปีช่วยเหลือสมาชิก(ปี2565-ปัจจุบัน)		908,449.85			908,449.85
รวมจ่ายทั้งสิ้น		35,789,575.85		11,300,000.00	47,089,575.85
					-
ทุนสวัสดิการฯ คงเหลือตามบัญชีทั้งสิ้น ณ 31 ธ.ค. 67		12,167,599.20	-	26,400,000.00	38,567,599.20

หักช่วยเหลือเบี้ยประกันประจำปี บัญชี 2565	11,127,480.00	ยังไม่รวมเบี้ยประกันระหว่างปี
หักช่วยเหลือเบี้ยประกันประจำปี บัญชี 2566	13,177,320.00	ยังไม่รวมเบี้ยประกันระหว่างปี
หักช่วยเหลือเบี้ยประกันประจำปี บัญชี 2567	13,229,424.00	ยังไม่รวมเบี้ยประกันระหว่างปี
ประมาณหักช่วยเหลือเบี้ยประกันประจำปี บัญชี 2568	18,900,000.00	ยังไม่รวมเบี้ยประกันระหว่างปี

รายละเอียดประกอบการเคลื่อนไหวทุนสำรอง ทุนสะสมตามข้อบังคับ ระเบียบและอื่น ๆ

ระหว่างปีบัญชี 2567 (1 ธันวาคม 2567 - 30 พฤศจิกายน 2568)

7. ทุนสวัสดิการสงเคราะห์สมาชิก (จ่ายตามอายุการเป็นสมาชิก)

หมายเหตุ

ยอดยกมา 1 ธันวาคม 2563	4,003,348.44	
บวก จัดสรรจากกำไรสุทธิ ประจำปีบัญชี 2563	2,800,000.00	
จากงบประมาณประจำปีบัญชี 2564	5,000,000.00	
รวมรับทั้งสิ้น	11,803,348.44	ต้นปีบัญชี 2564
ยอดยกมา 1 ธันวาคม 2564	4,138,348.44	
บวก จัดสรรจากกำไรสุทธิ ประจำปีบัญชี 2564	3,500,000.00	
จากงบประมาณประจำปีบัญชี 2565	6,000,000.00	
รวมรับทั้งสิ้น	13,638,348.44	ต้นปีบัญชี 2565
ยอดยกมา 1 ธันวาคม 2565	2,628,348.44	
บวก จัดสรรจากกำไรสุทธิ ประจำปีบัญชี 2565	4,500,000.00	
จากงบประมาณประจำปีบัญชี 2566	7,000,000.00	
รวมรับทั้งสิ้น	14,128,348.44	ต้นปีบัญชี 2566
ยอดยกมา 1 ธันวาคม 2566	5,068,348.44	
บวก จัดสรรจากกำไรสุทธิ ประจำปีบัญชี 2566	5,000,000.00	
จากงบประมาณประจำปีบัญชี 2567	8,000,000.00	
รวมรับทั้งสิ้น	18,068,348.44	ต้นปีบัญชี 2567
ยอดยกมา 1 ธันวาคม 2567	8,753,348.44	
บวก จัดสรรจากกำไรสุทธิ ประจำปีบัญชี 2567	5,000,000.00	
จากงบประมาณประจำปีบัญชี 2568	9,000,000.00	
รวมรับทั้งสิ้น	22,753,348.44	ต้นปีบัญชี 2568
หัก จ่ายค่าสงเคราะห์ ระหว่างปีบัญชี 2568		
1. นางพิมพ์ิลา มากมนต์	300,000.00	
รวมจ่ายทั้งสิ้น	300,000.00	
ทุนสวัสดิการสงเคราะห์คงเหลือ	22,453,348.44	ตามการจ่ายจริง

สมมุติได้รายละเอียด 300,000 บาท รองรับได้ประมาณ 74.84 คน

สหกรณ์ออมทรัพย์ครูสระแก้ว จำกัด
งบกำไรขาดทุน
สำหรับปีสิ้นสุดวันที่ 31 ธันวาคม 2567

	ปีบัญชี 2568 (ประจำเดือน)		ปีบัญชี 2568 (สะสม)	
	บาท	%	บาท	%
รายได้ดอกเบี้ยและผลตอบแทนจากเงินลงทุน				
ดอกเบี้ยรับเงินให้กู้	55,770,328.73	99.33	55,770,328.73	99.33
ดอกเบี้ยรับลูกหนี้ขาดสมาชิกภาพ	353,705.28	0.63	353,705.28	0.63
ดอกเบี้ยรับเงินฝาก	24,040.53	0.04	24,040.53	0.04
ผลตอบแทนจากเงินลงทุน	0.00	-	-	-
รวมรายได้ดอกเบี้ยและผลตอบแทนจากเงินลงทุน	56,148,074.54	100.00	56,148,074.54	100.00
ค่าใช้จ่ายดอกเบี้ย				
ดอกเบี้ยจ่ายเงินรับฝาก	8,180,656.24	14.57	8,180,656.24	14.57
ดอกเบี้ยจ่ายเงินกู้ยืมระยะสั้น	6,736,302.62	12.01	6,736,302.62	12.01
ดอกเบี้ยจ่ายเงินกู้ยืมระยะยาว	5,461,212.72	9.73	5,461,212.72	9.73
รวมค่าใช้จ่ายดอกเบี้ย	20,378,171.58	36.29	20,378,171.58	36.29
หัก หนี้สงสัยจะสูญ				
หนี้สงสัยจะสูญ - ลูกหนี้ขาดสมาชิกภาพ	-	-	-	-
รวมหนี้สงสัยจะสูญ	-	-	-	-
รายได้ดอกเบี้ยและผลตอบแทนจากเงินลงทุนสุทธิ	35,769,902.96	63.70	35,769,902.96	63.70
บวก รายได้อื่น				
ค่าธรรมเนียมแรกเข้า	12,000.00	0.02	12,000.00	0.02
รายได้ค่าเช่าพื้นที่อาคารสำนักงาน	10,000.00	0.02	10,000.00	0.02
กำไรจากการจำหน่ายทรัพย์สิน	0.00	0.00	-	0.00
รายได้อื่น ๆ	14,527.44	0.03	14,527.44	0.03
รวมรายได้อื่น	36,527.44	0.08	36,527.44	0.08
หัก ค่าใช้จ่ายในการดำเนินงาน				
 ค่าใช้จ่ายเกี่ยวกับเจ้าหน้าที่				
เงินเดือน	743,100.00	1.32	743,100.00	1.32
ค่าล่วงเวลา	-	-	-	-
ค่าตอบแทนผู้เชี่ยวชาญ	0.00	0.00	-	0.00
เงินสมทบกองทุนเงินทดแทน	-	0.00	-	0.00
เงินสมทบกองทุนประกันสังคม	-	-	-	-
เงินสวัสดิการเจ้าหน้าที่	9,926.00	0.02	9,926.00	0.02
ค่าบำเหน็จและเงินชดเชยเจ้าหน้าที่	220,000.00	0.39	220,000.00	0.39
	-	-	-	-
รวม	973,026.00		973,026.00	

	ปีบัญชี 2568 (ประจำเดือน)		ปีบัญชี 2568 (สะสม)	
	บาท	%	บาท	%
ค่าใช้จ่ายเกี่ยวกับอาคารสถานที่และอุปกรณ์				
ค่าเสื่อมราคา - อาคารสำนักงาน	35,000.00	0.06	35,000.00	0.06
ค่าเสื่อมราคา - เครื่องตกแต่งและเครื่องใช้สำนักงาน	64,500.00	0.11	64,500.00	0.11
ค่าเสื่อมราคา - ยานพาหนะ	25,000.00	0.04	25,000.00	0.04
ส่วนปรับปรุงที่ดิน อาคารและระบบไฟฟ้า ตัดจ่าย	11,800.00	0.02	11,800.00	0.02
สิทธิการใช้ซอฟต์แวร์ตัดจ่าย	15,000.00	0.03	15,000.00	0.03
ค่าดูแลระบบงานตัดจ่าย	-	0.00	-	0.00
ค่าซ่อมแซม	6,465.00	0.01	6,465.00	0.01
ค่าเช่าอุปกรณ์และเครื่องใช้สำนักงาน	5,000.00	0.01	5,000.00	0.01
ค่าพัฒนาโปรแกรมคอมพิวเตอร์	0.00	0.00	-	0.00
ค่าภาษีอื่น ๆ	-	0.00	-	0.00
รวม	162,765.00		162,765.00	
ค่าใช้จ่ายเกี่ยวกับสมาชิก				
ค่าสวัสดิการรักษายาพยาบาลสมาชิก	56,400.00	0.10	56,400.00	0.10
เงินสงเคราะห์ศพสมาชิกและครอบครัว	36,000.00	0.06	36,000.00	0.06
ค่าสมทบกองทุนสวัสดิการสงเคราะห์สมาชิก	9,000,000.00	16.03	9,000,000.00	16.03
ค่าทุนการศึกษา	-	-	-	-
ค่าสวัสดิการสมาชิกเกษียณอายุ	-	-	-	-
ค่าสมทบทุนสวัสดิการเพื่อความมั่นคงแก่สมาชิกและสหกรณ์	2,000,000.00	3.56	2,000,000.00	3.56
ค่าอาหารสมาชิกที่มาประชุมใหญ่	6,741,000.00	12.01	6,741,000.00	12.01
ค่าใช้จ่ายเดินทางร่วมประชุมใหญ่	6,741,000.00	12.01	6,741,000.00	12.01
ค่าของขวัญสมาชิก	625,000.00	1.11	625,000.00	1.11
ค่าจัดอบรมและพัฒนาสมาชิก	-	-	-	-
ค่าสวัสดิการช่วยเหลือผู้ประสบภัย	-	0.00	-	0.00
ค่าสวัสดิการงานวันครู	-	-	-	-
ค่าใช้จ่ายในการส่งเสริมอาชีพสมาชิก	-	-	-	-
รวม	25,199,400.00		25,199,400.00	
ค่าใช้จ่ายดำเนินงานอื่น				
ค่าใช้จ่ายในการดำเนินคดีและติดตามหนี้	2,471.00	-	2,471.00	-
ค่าเบี้ยประชุม	53,600.00	0.10	53,600.00	0.10
ค่าเบี้ยประกันภัย	-	-	-	-
ค่าเบี้ยเลี้ยง ค่าเช่าที่พักและพาหนะ(กรรมการ/เจ้าหน้าที่)	44,296.00	0.08	44,296.00	0.08
ค่ารับรอง	36,901.00	0.07	36,901.00	0.07
ค่าตอบแทนอื่น ๆ	6,000.00	0.01	6,000.00	0.01
ค่ายามรักษาการณ์	11,000.00	0.02	11,000.00	0.02
ดอกเบี้ยจ่ายเงินค้ำประกัน	1,245.90	0.00	1,245.90	0.00

	ปีบัญชี 2568 (ประจำเดือน)		ปีบัญชี 2568 (สะสม)	
	บาท	%	บาท	%
ค่าตอบแทนผู้ตรวจสอบกิจการ	15,000.00	0.03	15,000.00	0.03
ค่าตอบแทนหน่วยหักเงินส่ง	11,176.00	0.02	11,176.00	0.02
ค่าธรรมเนียมการสอบบัญชี	-	-	-	-
ค่าน้ำ ค่าไฟฟ้า	908.22	-	908.22	-
ค่าโทรศัพท์	6,728.00	0.01	6,728.00	0.01
ค่าไปรษณีย์	10,034.00	0.02	10,034.00	0.02
ค่าธรรมเนียมและอาการแสดมปี	3,073.00	0.01	3,073.00	0.01
ค่าวัสดุสำนักงาน	48,489.00	0.09	48,489.00	0.09
ค่าตอบแทนผู้เข้าร่วมประชุม	10,400.00	0.02	10,400.00	0.02
ค่าเครื่องเขียนแบบพิมพ์	1,800.00	0.00	1,800.00	0.00
ค่าใช้จ่ายประชาสัมพันธ์	5,591.00	0.01	5,591.00	0.01
ค่าใช้จ่ายอนุรักษ์วัฒนธรรมและประเพณี	15,589.00	0.03	15,589.00	0.03
ค่าจัดอบรมและพัฒนาสหกรณ์	-	-	-	-
ค่าใช้จ่ายในการประชุมใหญ่	409,821.00	0.73	409,821.00	0.73
ค่าใช้จ่ายด้านเทคโนโลยีสารสนเทศ	-	-	-	-
ค่าน้ำมันเชื้อเพลิง	5,310.00	0.01	5,310.00	0.01
ค่าใช้จ่ายส่งเสริมการออม	-	-	-	-
ค่าบริหารจัดการด้านการมีส่วนร่วม	40,000.00	0.07	40,000.00	0.07
ค่าบริหารจัดการด้านความเสี่ยง	-	-	-	-
ค่าใช้จ่ายอื่น ๆ	2,732.88	-	2,732.88	-
หนี้สงสัยจะสูญ - ลูกหนี้เงินยืมโดยตรง		0.00	-	0.00
รวม	742,166.00		742,166.00	
รวมค่าใช้จ่ายในการดำเนินงาน	27,077,357.00	48.22	27,077,357.00	48.22
กำไรสุทธิ	8,729,073.40	15.55	8,729,073.40	15.55

สหกรณ์ออมทรัพย์ครูสระแก้ว จำกัด

หน้าที่ : 1 / 3

งบกำไรขาดทุน(รายได้-ค่าใช้จ่าย)

วันที่ : 03/01/2568

สำหรับปี สิ้นสุดวันที่ 31 ธันวาคม 2567

เวลา : 12:59:44

ธ.ค.2567(ประจำ)

ธ.ค.2567(สะสม)

	บาท		บาท	
ดอกเบี้ยรับ-เงินให้กู้ฉุกเฉิน	111,756.37	0.20	111,756.37	0.20
ดอกเบี้ยรับ-เงินให้กู้สามัญ	41,139,248.94	73.22	41,139,248.94	73.22
ดอกเบี้ยรับ-เงินให้กู้สวัสดิการเพื่อความมั่นคงแก่สมาชิกและสหกรณ์	4,499,998.34	8.01	4,499,998.34	8.01
ดอกเบี้ยรับ-เงินให้กู้โครงการแก้ไขปัญหาน้ำดื่มสมาชิก	127,112.74	0.23	127,112.74	0.23
ดอกเบี้ยรับ-เงินให้กู้สวัสดิการประกันชีวิตกลุ่ม	107,897.78	0.19	107,897.78	0.19
ดอกเบี้ยรับ-เงินให้กู้เพื่อช่วยเหลือผู้ค้าประกัน	5,129.21	0.01	5,129.21	0.01
ดอกเบี้ยรับ-เงินให้กู้สวัสดิการเพื่อชำระหนี้บัตรเครดิต	29,504.45	0.05	29,504.45	0.05
ดอกเบี้ยรับ-เงินให้กู้โครงการสามัญพิเศษ(ลดส่งเงินต้น)	88,015.97	0.16	88,015.97	0.16
ดอกเบี้ยรับ-เงินให้กู้สวัสดิการโครงการอาชีพเสริม	13,794.38	0.02	13,794.38	0.02
ดอกเบี้ยรับ-เงินให้กู้สวัสดิการเอทีเอ็มดำรงชีพ	338,587.77	0.60	338,587.77	0.60
ดอกเบี้ยรับ-เงินให้กู้วิทยาลัยฐานะ	1,691,041.72	3.01	1,691,041.72	3.01
ดอกเบี้ยรับ-เงินให้กู้สวัสดิการข.พ.ค.	5,558.38	0.01	5,558.38	0.01
ดอกเบี้ยรับ-เงินให้กู้เพื่อแก้ไขปัญหาน้ำนอกระบบ	508.18	0.00	508.18	0.00
ดอกเบี้ยรับ-เงินให้กู้โครงการรวมหนี้ปันสุข	7,525,757.39	13.39	7,525,757.39	13.39
ดอกเบี้ยรับ-เงินให้กู้สวัสดิการพิเศษรวมหนี้ปันสุข	86,417.11	0.15	86,417.11	0.15
ดอกเบี้ยรับ-ลูกหนี้ขาดสมาชิกภาพ	353,705.28	0.63	353,705.28	0.63
ดอกเบี้ยรับ-เงินฝากธนาคาร	24,040.53	0.04	24,040.53	0.04
รายได้ค่าธรรมเนียมแรกเข้าสมาชิก	9,000.00	0.02	9,000.00	0.02
รายได้ค่าธรรมเนียมแรกเข้าสมาชิกสมทบ	3,000.00	0.01	3,000.00	0.01
รายได้ค่าเช่าอาคารสำนักงาน	10,000.00	0.02	10,000.00	0.02
รายได้ค่าธรรมเนียมถอนเงินรับฝาก	12,878.00	0.02	12,878.00	0.02
รายได้ค่าธรรมเนียมออกสมุดใหม่	140.00	0.00	140.00	0.00
รายได้อื่น ๆ	1,509.44	0.00	1,509.44	0.00
รวมรายได้	56,184,601.98	100.00	56,184,601.98	100.00
ดอกเบี้ยจ่ายเงินกู้(ระยะสั้น)	6,736,302.62	11.99	6,736,302.62	11.99
ดอกเบี้ยจ่ายเงินกู้(ระยะยาว)	5,461,212.72	9.72	5,461,212.72	9.72
ดอกเบี้ยจ่าย(เงินรับฝากออมทรัพย์)	389,865.62	0.69	389,865.62	0.69
ดอกเบี้ยจ่าย(เงินรับฝากออมทรัพย์เอทีเอ็ม)	66,912.97	0.12	66,912.97	0.12
ดอกเบี้ยจ่าย(เงินรับฝากออมทรัพย์นิติบุคคล)	7,568.71	0.01	7,568.71	0.01
ดอกเบี้ยจ่าย(เงินรับฝากออมทรัพย์โครงการอาชีพเสริม)	420.59	0.00	420.59	0.00
ดอกเบี้ยจ่าย(เงินรับฝากออมทรัพย์พิเศษ)	4,665,434.81	8.30	4,665,434.81	8.30

สหกรณ์ออมทรัพย์ครูสระแก้ว จำกัด
งบกำไรขาดทุน(รายได้-ค่าใช้จ่าย)
สำหรับปี สิ้นสุดวันที่ 31 ธันวาคม 2567

หน้าที่ : 2 / 3

วันที่ : 03/01/2568

เวลา : 12:59:44

ธ.ค.2567(ประจำ)

ธ.ค.2567(สะสม)

	บาท		บาท	
ดอกเบี้ยจ่าย(เงินรับฝากออมทรัพย์พิเศษสมาชิกสมทบ)	747,823.79	0.00	747,823.79	0.00
ดอกเบี้ยจ่าย(เงินรับฝากออมทรัพย์พิเศษนิติบุคคล)	65,362.74	0.12	65,362.74	0.12
ดอกเบี้ยจ่าย(เงินรับฝากออมทรัพย์พิเศษเงินออมโรงเรียน)	51,825.36	0.09	51,825.36	0.09
ดอกเบี้ยจ่าย(เงินรับฝากออมทรัพย์พิเศษสหกรณ์อื่น)	2,049.31	0.00	2,049.31	0.00
ดอกเบี้ยจ่าย(เงินรับฝากออมทรัพย์สหกรณ์อื่นประเภทที่3)	814,252.55	1.45	814,252.55	1.45
ดอกเบี้ยจ่าย(เงินรับฝากออมทรัพย์ดำรงชีพ)	1,368,242.20	2.44	1,368,242.20	2.44
ดอกเบี้ยจ่าย(เงินรับฝากโครงการรวมหนี้ปันสุข)	897.59	0.00	897.59	0.00
ดอกเบี้ยจ่าย(เงินรับฝากค้ำประกันเจ้าหน้าที่)	1,245.90	0.00	1,245.90	0.00
เงินเดือน	722,100.00	1.29	722,100.00	1.29
เงินประจำตำแหน่ง	3,000.00	0.01	3,000.00	0.01
เงินเพิ่มการครองชีพ	18,000.00	0.03	18,000.00	0.03
เงินสวัสดิการเจ้าหน้าที่	9,926.00	0.02	9,926.00	0.02
ค่าเบี้ยเลี้ยง ที่พักและพาหนะ (เจ้าหน้าที่)	1,168.00	0.00	1,168.00	0.00
ค่าบำเหน็จและเงินชดเชยเจ้าหน้าที่	220,000.00	0.39	220,000.00	0.39
ค่าซ่อมแซมบำรุงรักษา	6,465.00	0.01	6,465.00	0.01
ค่าเช่าอุปกรณ์และเครื่องใช้สำนักงาน	5,000.00	0.01	5,000.00	0.01
ค่าอาหารสมาชิกที่มาประชุมใหญ่	6,741,000.00	12.00	6,741,000.00	12.00
ค่าใช้จ่ายเดินทางร่วมประชุมใหญ่	6,741,000.00	12.00	6,741,000.00	12.00
ค่าของขวัญสมาชิก	625,000.00	1.11	625,000.00	1.11
ค่าสมทบทุนสวัสดิการสงเคราะห์สมาชิก	9,000,000.00	16.02	9,000,000.00	16.02
ค่าสมทบทุนสวัสดิการเพื่อความมั่นคงแก่สมาชิกและสหกรณ์	2,000,000.00	3.56	2,000,000.00	3.56
ค่าสงเคราะห์ศพสมาชิกและครอบครัว	36,000.00	0.06	36,000.00	0.06
ค่าสวัสดิการรักษายาบาลสมาชิก	56,400.00	0.10	56,400.00	0.10
ค่าเบี้ยประชุม	53,600.00	0.10	53,600.00	0.10
ค่าเบี้ยเลี้ยง ที่พักและพาหนะ (กรรมการ)	43,128.00	0.08	43,128.00	0.08
ค่าตอบแทนผู้ตรวจสอบกิจการ	15,000.00	0.03	15,000.00	0.03
ค่าตอบแทนผู้หักเงิน	11,176.00	0.02	11,176.00	0.02
ค่าตอบแทนผู้เข้าร่วมประชุม	10,400.00	0.02	10,400.00	0.02
ค่าตอบแทนอื่นๆ	6,000.00	0.01	6,000.00	0.01
ค่ายารักษาการณ์	11,000.00	0.02	11,000.00	0.02
ค่าบริหารจัดการด้านการมีส่วนร่วม	40,000.00	0.07	40,000.00	0.07

สหกรณ์ออมทรัพย์ครูสระแก้ว จำกัด

หน้าที่ : 3 / 3

งบกำไรขาดทุน(รายได้-ค่าใช้จ่าย)

วันที่ : 03/01/2568

สำหรับปี สิ้นสุดวันที่ 31 ธันวาคม 2567

เวลา : 12:59:44

ธ.ค.2567(ประจำ)

ธ.ค.2567(สะสม)

	บาท		บาท	
ค่าใช้จ่ายในการประชุมใหญ่	409,821.00	0.73	409,821.00	0.73
ค่าใช้จ่ายในการดำเนินคดีและติดตามหนี้	2,471.00	0.00	2,471.00	0.00
ค่าใช้จ่ายอนุรักษ์วัฒนธรรมและประเพณี	15,589.00	0.03	15,589.00	0.03
ค่ารับรอง	36,901.00	0.07	36,901.00	0.07
ค่าน้ำ ค่าไฟฟ้า	908.22	0.00	908.22	0.00
ค่าโทรศัพท์	6,728.00	0.01	6,728.00	0.01
ค่าไปรษณีย์	10,034.00	0.02	10,034.00	0.02
ค่าธรรมเนียมและอากรแสตมป์	3,073.00	0.01	3,073.00	0.01
ค่าวัสดุสำนักงาน	48,489.00	0.09	48,489.00	0.09
ค่าเครื่องเขียนแบบพิมพ์	1,800.00	0.00	1,800.00	0.00
ค่าใช้จ่ายประชาสัมพันธ์	5,591.00	0.01	5,591.00	0.01
ค่าน้ำมันเชื้อเพลิง	5,310.00	0.01	5,310.00	0.01
ค่าใช้จ่ายอื่น ๆ	2,732.88	0.00	2,732.88	0.00
ค่าเสื่อมราคา-อาคารและสิ่งปลูกสร้าง	35,000.00	0.06	35,000.00	0.06
ค่าเสื่อมราคา-ยานพาหนะ	25,000.00	0.04	25,000.00	0.04
ค่าเสื่อมราคา-เครื่องใช้สำนักงาน	60,000.00	0.11	60,000.00	0.11
ค่าเสื่อมราคา-เครื่องตกแต่งสำนักงาน	4,500.00	0.01	4,500.00	0.01
ส่วนปรับปรุงที่ติดตั้งจ่าย	1,300.00	0.00	1,300.00	0.00
ส่วนปรับปรุงอาคารติดตั้งจ่าย	10,000.00	0.02	10,000.00	0.02
สิทธิการใช้ซอฟต์แวร์ติดตั้งจ่าย	15,000.00	0.03	15,000.00	0.03
ระบบไฟฟ้าส่องสว่างติดตั้งจ่าย	500.00	0.00	500.00	0.00
รวมค่าใช้จ่าย	47,455,528.58	84.46	47,455,528.58	84.46
กำไร (ขาดทุน) สุทธิ	8,729,073.40	15.54	8,729,073.40	15.54

ปีบัญชี 2566					ปีบัญชี 2567					ผลต่าง เพิ่มขึ้น (ลดลง)				
เดือน	รายได้	ค่าใช้จ่าย	กำไร(ขาดทุน)สุทธิ	สะสม	เดือน	รายได้	ค่าใช้จ่าย	กำไร(ขาดทุน)สุทธิ	สะสม	เดือน	รายได้	ค่าใช้จ่าย	กำไร(ขาดทุน)สุทธิ	สะสม
ธ.ค.	54,791,178.13	41,950,943.75	12,840,234.38	12,840,234.38	ธ.ค.	54,903,347.31	43,679,970.72	11,223,376.59	11,223,376.59	ธ.ค.	112,169.18	1,729,026.97	(1,616,857.79)	(1,616,857.79)
ม.ค.	57,145,399.63	21,869,136.35	35,276,263.28	48,116,497.66	ม.ค.	57,333,912.21	25,703,426.16	31,630,486.05	42,853,862.64	ม.ค.	188,512.58	3,834,289.81	(3,645,777.23)	(5,262,635.02)
ก.พ.	51,263,484.68	19,323,567.66	31,939,917.02	80,056,414.68	ก.พ.	51,286,830.52	20,666,898.94	30,619,931.58	73,473,794.22	ก.พ.	23,345.84	1,343,331.28	(1,319,985.44)	(6,582,620.46)
มี.ค.	57,334,653.49	21,436,327.73	35,898,325.76	115,954,740.44	มี.ค.	54,912,759.48	22,940,915.55	31,971,843.93	105,445,638.15	มี.ค.	(2,421,894.01)	1,504,587.82	(3,926,481.83)	(10,509,102.29)
เม.ย.	54,663,718.33	20,116,182.41	34,547,535.92	150,502,276.36	เม.ย.	53,244,252.01	23,654,913.05	29,589,338.96	135,034,977.11	เม.ย.	(1,419,466.32)	3,538,730.64	(4,958,196.96)	(15,467,299.25)
พ.ค.	58,000,278.10	22,115,180.63	35,885,097.47	186,387,373.83	พ.ค.	55,172,822.49	23,979,520.24	31,193,302.25	166,228,279.36	พ.ค.	(2,827,455.61)	1,864,339.61	(4,691,795.22)	(20,159,094.47)
มิ.ย.	56,732,010.94	20,776,833.68	35,955,177.26	222,342,551.09	มิ.ย.	54,930,604.84	22,250,717.48	32,679,887.36	198,908,166.72	มิ.ย.	(1,801,406.10)	1,473,883.80	(3,275,289.90)	(23,434,384.37)
ก.ค.	56,830,340.30	21,076,541.65	35,753,798.65	258,096,349.74	ก.ค.	55,537,314.75	23,935,058.27	31,602,256.48	230,510,423.20	ก.ค.	(1,293,025.55)	2,858,516.62	(4,151,542.17)	(27,585,926.54)
ส.ค.	57,572,082.13	22,187,818.76	35,384,263.37	293,480,613.11	ส.ค.	55,666,121.92	23,490,173.91	32,175,948.01	262,686,371.21	ส.ค.	(1,905,960.21)	1,302,355.15	(3,208,315.36)	(30,794,241.90)
ก.ย.	55,523,917.87	21,815,168.52	33,708,749.35	327,189,362.46	ก.ย.	53,853,529.62	24,666,734.41	29,186,795.21	291,873,166.42	ก.ย.	(1,670,388.25)	2,851,565.89	(4,521,954.14)	(35,316,196.04)
ต.ค.	57,445,228.07	25,360,379.17	32,084,848.90	359,274,211.36	ต.ค.	55,768,566.92	29,974,071.88	25,794,495.04	317,667,661.46	ต.ค.	(1,676,661.15)	4,613,692.71	(6,290,353.86)	(41,606,549.90)
พ.ย.	58,089,797.41	22,428,349.88	35,661,447.53	394,935,658.89	พ.ย.	56,330,364.10	21,593,133.13	34,737,230.97	352,404,892.43	พ.ย.	(1,759,433.31)	(835,216.75)	(924,216.56)	(42,530,766.46)
รวม	675,392,089.08	280,456,430.19	394,935,658.89		รวม	658,940,426.17	306,535,533.74	352,404,892.43		รวม	(16,451,662.91)	26,079,103.55	(42,530,766.46)	
เฉลี่ย	56,282,674.09	23,371,369.18	32,911,304.91		เฉลี่ย	54,911,702.18	25,544,627.81	29,367,074.37		เฉลี่ย	(1,370,971.91)	2,173,258.63	(3,544,230.54)	

ปีบัญชี 2567					ปีบัญชี 2567					ผลต่าง เพิ่มขึ้น (ลดลง)				
เดือน	รายได้	ค่าใช้จ่าย	กำไร(ขาดทุน)สุทธิ	สะสม	เดือน	รายได้	ค่าใช้จ่าย	กำไร(ขาดทุน)สุทธิ	สะสม	เดือน	รายได้	ค่าใช้จ่าย	กำไร(ขาดทุน)สุทธิ	สะสม
ธ.ค.	54,903,347.31	43,679,970.72	11,223,376.59	11,223,376.59	ธ.ค.	56,184,601.98	47,455,528.58	8,729,073.40	8,729,073.40	ธ.ค.	1,281,254.67	3,775,557.86	(2,494,303.19)	(2,494,303.19)
ม.ค.	57,333,912.21	25,703,426.16	31,630,486.05	42,853,862.64	ม.ค.			-		ม.ค.				
ก.พ.	51,286,830.52	20,666,898.94	30,619,931.58	73,473,794.22	ก.พ.			-		ก.พ.				
มี.ค.	54,912,759.48	22,940,915.55	31,971,843.93	105,445,638.15	มี.ค.			-		มี.ค.				
เม.ย.	53,244,252.01	23,654,913.05	29,589,338.96	135,034,977.11	เม.ย.			-		เม.ย.				
พ.ค.	55,172,822.49	23,979,520.24	31,193,302.25	166,228,279.36	พ.ค.			-		พ.ค.				
มิ.ย.	54,930,604.84	22,250,717.48	32,679,887.36	198,908,166.72	มิ.ย.			-		มิ.ย.				
ก.ค.	55,537,314.75	23,935,058.27	31,602,256.48	230,510,423.20	ก.ค.			-		ก.ค.				
ส.ค.	55,666,121.92	23,490,173.91	32,175,948.01	262,686,371.21	ส.ค.			-		ส.ค.				
ก.ย.	53,853,529.62	24,666,734.41	29,186,795.21	291,873,166.42	ก.ย.			-		ก.ย.				
ต.ค.	55,768,566.92	29,974,071.88	25,794,495.04	317,667,661.46	ต.ค.			-		ต.ค.				
พ.ย.	56,330,364.10	21,593,133.13	34,737,230.97	352,404,892.43	พ.ย.			-		พ.ย.				
รวม	658,940,426.17	306,535,533.74	352,404,892.43		รวม	56,184,601.98	47,455,528.58	8,729,073.40		รวม	1,281,254.67	3,775,557.86	(2,494,303.19)	
เฉลี่ย	54,911,702.18	25,544,627.81	29,367,074.37		เฉลี่ย	56,184,601.98	47,455,528.58	8,729,073.40		เฉลี่ย	1,281,254.67	3,775,557.86	(2,494,303.19)	

สรุปการจ่ายเงินกู้สามัญ ประจำปีบัญชี 2567

สหกรณ์ออมทรัพย์ครูสระแก้ว จำกัด

เดือน	จำนวนสัญญา	วงเงินอนุมัติ	หักหนี้เดิม	ทุนเรือนหุ้น สิ้นสุด 30 ก.ย. 63	เงินฝากดำรงชีพ เริ่ม 1 ต.ค. 63	ดอกเบี้ย	ประกันชีวิต(ประจำปี)	ประกันชีวิต(ระหว่างปี)	จำนวนเงินจ่าย สุทธิ	ร้อยละ	เฉลี่ยสัญญา	จ่ายสุทธิ/ สัญญา/เดือน	จ่ายสุทธิ/ สัญญา/สะสม
ธันวาคม	182	309,675,000.00	243,801,220.30	-	11,280,250.00	169,804.53	-	75,412.00	54,348,313.17	17.55	182	298,617.11	298,617.11
มกราคม	193	295,748,000.00	253,344,248.50		6,163,800.00	95,724.27		30,237.00	36,113,990.23	12.21	188	187,119.12	242,868.11
กุมภาพันธ์	306	578,468,000.00	507,546,458.21		10,167,300.00	174,420.10		25,292.00	60,554,529.69	10.47	227	197,890.62	227,875.62
มีนาคม	356	738,797,000.00	648,479,165.86		11,977,300.00	238,775.07	3,042,936.00	5,980.00	75,052,843.07	10.16	259	210,822.59	223,612.36
เมษายน	285	552,470,000.00	484,824,073.02		9,030,550.00	167,795.09	1,910,220.00	300,460.00	56,236,901.89	10.18	264	197,322.46	218,354.38
พฤษภาคม	365	691,094,000.00	608,176,831.64		10,599,000.00	197,589.05	1,907,724.00	331,428.00	69,881,427.31	10.11	281	191,455.97	213,871.31
มิถุนายน	284	549,830,000.00	489,764,417.80		7,406,200.00	135,228.72	1,006,668.00	213,224.00	51,304,261.48	9.33	282	180,648.81	209,125.24
กรกฎาคม	344	653,260,000.00	555,683,936.36		14,127,292.00	279,375.60	484,068.00	313,284.00	82,372,044.04	12.61	289	239,453.62	212,916.29
สิงหาคม	276	525,179,000.00	455,701,412.39		9,140,850.00	191,838.12	-	192,356.00	59,952,543.49	11.42	288	217,219.36	213,394.41
กันยายน	235	429,159,000.00	374,532,267.06		7,993,900.00	136,785.11		125,344.00	46,370,703.83	10.81	283	197,322.14	211,787.18
ตุลาคม	225	377,286,000.00	313,651,388.97		9,996,250.00	179,383.76		128,015.00	53,330,962.27	14.14	277	237,026.50	214,081.66
พฤศจิกายน	301	573,055,000.00	504,449,006.00		10,458,600.00	185,545.25		100,810.00	57,861,038.75	10.10	279	192,229.36	212,260.64
รวมทั้งสิ้น	3,352	6,274,021,000.00	5,439,954,426.11	-	118,341,292.00	2,152,264.67	8,351,616.00	1,841,842.00	703,379,559.22	11.21			
สัดส่วนร้อยละ		100.00	86.71	-	1.89	0.03	0.15	0.03	11.21				

สรุปการจ่ายเงินกู้สามัญ ประจำปีบัญชี 2568

สหกรณ์ออมทรัพย์ครูสระแก้ว จำกัด

เดือน	จำนวนสัญญา	วงเงินอนุมัติ	หักหนี้เดิม	ทุนเรือนหุ้น สิ้นสุด 30 ก.ย. 63	เงินฝากดำรงชีพ เริ่ม 1 ต.ค. 63	ดอกเบี้ย	ประกันชีวิต(ประจำปี)	ประกันชีวิต(ระหว่างปี)	จำนวนเงินจ่าย สุทธิ	ร้อยละ	เฉลี่ยสัญญา	จ่ายสุทธิ/ สัญญา/เดือน	จ่ายสุทธิ/ สัญญา/สะสม
ธันวาคม	226	403,625,000.00	350,806,735.39		7,581,990.00	136,909.30		55,715.00	45,043,650.31	11.16	226	199,308.19	199,308.19
มกราคม									-	#DIV/0!		#DIV/0!	#DIV/0!
กุมภาพันธ์									-	#DIV/0!		#DIV/0!	#DIV/0!
มีนาคม									-	#DIV/0!		#DIV/0!	#DIV/0!
เมษายน									-	#DIV/0!		#DIV/0!	#DIV/0!
พฤษภาคม									-	#DIV/0!		#DIV/0!	#DIV/0!
มิถุนายน									-	#DIV/0!		#DIV/0!	#DIV/0!
กรกฎาคม									-	#DIV/0!		#DIV/0!	#DIV/0!
สิงหาคม									-	#DIV/0!		#DIV/0!	#DIV/0!
กันยายน									-	#DIV/0!		#DIV/0!	#DIV/0!
ตุลาคม									-	#DIV/0!		#DIV/0!	#DIV/0!
พฤศจิกายน									-	#DIV/0!		#DIV/0!	#DIV/0!
รวมทั้งสิ้น	226	403,625,000.00	350,806,735.39	-	7,581,990.00	136,909.30	-	55,715.00	45,043,650.31	11.16			
สัดส่วนร้อยละ		100.00	86.91	-	1.88	0.03	-	0.01	11.16				

สรุปการจ่ายเงินกู้วิทย์ฐานะและเอทีเอ็ม ดำรงชีพ ประจำปีบัญชี 2567						
สหกรณ์ออมทรัพย์ครูสระแก้ว จำกัด						
เดือน	เงินกู้วิทย์ฐานะ		เงินกู้เอทีเอ็มดำรงชีพ			
	จำนวนสัญญา	วงเงินกู้	จำนวนสัญญาที่มีอยู่ในปัจจุบัน	วงเงินกู้	เบิกใช้จริง	วงเงินคงเหลือ
ธันวาคม	23	7,356,000	907	100,034,500.00	85,659,109.10	14,375,390.90
มกราคม	68	22,513,000	900	100,002,000.00	89,002,729.14	10,999,270.86
กุมภาพันธ์	65	20,460,000	939	105,512,000.00	95,132,768.23	10,379,231.77
มีนาคม	73	24,647,000	978	109,512,000.00	98,080,705.23	11,431,294.77
เมษายน	52	17,315,000	991	112,022,000.00	100,893,382.42	11,128,617.58
พฤษภาคม	157	58,524,000	994	112,372,000.00	102,323,005.83	10,048,994.17
มิถุนายน	151	59,417,000	992	112,772,000.00	102,157,888.13	10,614,111.87
กรกฎาคม	97	38,077,000	860	96,967,000.00	88,246,627.83	8,720,372.17
สิงหาคม	96	37,265,000	811	90,917,000.00	82,250,661.39	8,666,338.61
กันยายน	101	41,810,000	785	87,433,000.00	79,137,383.69	8,295,616.31
ตุลาคม	115	45,150,000	774	86,273,000.00	78,302,267.46	7,970,732.54
พฤศจิกายน	99	38,285,000				
รวมทั้งสิ้น	1,097	410,819,000				
เฉลี่ยต่อสัญญา		374,493		111,463.82	101,165.72	10,298.10
ร้อยละ				100.00	90.76	9.24
สรุปการจ่ายเงินกู้วิทย์ฐานะและเอทีเอ็ม ดำรงชีพ ประจำปีบัญชี 2568						
สหกรณ์ออมทรัพย์ครูสระแก้ว จำกัด						
เดือน	เงินกู้วิทย์ฐานะ		เงินกู้เอทีเอ็มดำรงชีพ			
	จำนวนสัญญา	วงเงินกู้	จำนวนสัญญาที่มีอยู่ในปัจจุบัน	วงเงินกู้	เบิกใช้จริง	วงเงินคงเหลือ
ธันวาคม	58	23,959,000	766	85,593,000.00	78,155,441.98	7,437,558.02
มกราคม						-
กุมภาพันธ์						-
มีนาคม						-
เมษายน						-
พฤษภาคม						-
มิถุนายน						-
กรกฎาคม						-
สิงหาคม						-
กันยายน						-
ตุลาคม						-
พฤศจิกายน						-
รวมทั้งสิ้น	58	23,959,000				
เฉลี่ยต่อสัญญา		413,086				
ร้อยละ				100.00	91.31	8.69

สัดส่วนเงินกู้แต่ละประเภท และรายงานการเคลื่อนไหวระหว่างปีบัญชี 2568

ณ 31 ธันวาคม 2567

ลำดับ	รายการเงินกู้	เงินกู้คงเหลือ ณ 30 พ.ย. 67	เงินกู้คงเหลือ ณ 31 ธ.ค. 67	สัดส่วนเงินกู้ ร้อยละ	เงินกู้คงเหลือ เพิ่มขึ้น (ลดลง) สุทธิ
1	เงินกู้สามัญ	9,688,896,289.33	9,695,474,318.79	74.45	6,578,029.46
2	เงินกู้โครงการรวมหนี้ปันสุข	1,771,066,374.50	1,775,342,669.77	13.63	4,276,295.27
3	เงินกู้สวัสดิการพิเศษโครงการรวมหนี้ปันสุข	19,211,921.30	20,560,762.45	0.16	1,348,841.15
4	เงินกู้โครงการแก้ไขปัญหาน้ำล้น	27,333,713.38	27,165,170.87	0.21	(168,542.51)
	รวมเงินกู้สามัญ	11,506,508,298.51	11,518,542,921.88	88.43	12,034,623.37
5	เงินกู้ฉุกเฉิน	25,268,900.00	25,287,030.00	0.19	18,130.00
6	เงินกู้ฉุกเฉินเอทีเอ็ม		-	-	0.00
	รวมเงินกู้ฉุกเฉิน	25,268,900.00	25,287,030.00	0.18	18,130.00
7	เงินกู้สวัสดิการเพื่อความมั่นคง	841,200,000.00	841,200,000.00	6.46	0.00
8	เงินกู้สวัสดิการเพื่อการศึกษา			-	0.00
9	เงินกู้เพื่อช่วยเหลือผู้ค้าประกัน	6,055,902.20	6,027,601.41	0.05	(28,300.79)
10	เงินกู้สวัสดิการประกันชีวิตกลุ่ม	2,679,144.00	-	-	(2,679,144.00)
11	เงินกู้สวัสดิการชำระหนี้บัตรเครดิต	6,635,169.68	5,647,649.68	0.04	(987,520.00)
12	เงินกู้โครงการสามัญพิเศษลดส่งเงินต้น	19,800,000.00	19,800,000.00	0.15	0.00
13	เงินกู้สวัสดิการเอทีเอ็มดำรงชีพ	78,700,676.30	78,138,970.34	0.60	(561,705.96)
14	เงินกู้วิยฐานะ	439,685,931.85	443,795,952.83	3.41	4,110,020.98
15	เงินกู้สวัสดิการโครงการอาชีพเสริม	4,861,206.68	4,535,412.60	0.03	(325,794.08)
16	เงินกู้สวัสดิการขพค.	1,242,500.00	1,200,000.00	0.01	(42,500.00)
17	เงินกู้ปันผลลดยอดส่งเก็บ			-	0.00
18	เงินกู้แก้ไขหนี้นอกระบบ	150,000.00	100,000.00	0.00	(50,000.00)
	รวมเงินกู้สามัญสวัสดิการต่าง ๆ	1,401,010,530.71	1,400,445,586.86	10.74	(564,943.85)
19	ลูกหนี้ขาดสมาชิกภาพ(ปลด)	85,410,288.24	84,021,473.79	0.64	(1,388,814.45)
	ลูกหนี้เงินกู้ยืมที่สมาชิกทั้งสิ้น	13,018,198,017.46	13,028,297,012.53	100.00	10,098,995.07
	หัก ส่วนปรับมูลค่าลูกหนี้ (ค่าเผื่อน้ำสงสัยจะสูญ)	4,714,881.99	4,714,881.99	เป็นกลุ่มลูกหนี้ขาด สมาชิกภาพ	-
	มูลค่าลูกหนี้เงินกู้ยืมสุทธิ	13,013,483,135.47	13,023,582,130.54		10,098,995.07

แบบรายงานลูกหนี้เงินให้กู้ยืมจำแนกประเภท (การปรับโครงสร้างหนี้)

รหัสสหกรณ์/ชุมนุมสหกรณ์	2700000125377
ชื่อสหกรณ์ออมทรัพย์/ชุมนุมสหกรณ์ออมทรัพย์	สหกรณ์ออมทรัพย์ครูสระแก้ว จำกัด
ณ วันที่	31/12/2567

ประเภทลูกหนี้เงินให้กู้ยืม	ลูกหนี้สมาชิกปกติ		ลูกหนี้ขาดสมาชิกภาพ		รวมจำนวนรายทั้งสิ้น	ลูกหนี้เงินกู้คงเหลือทั้งสิ้น
	จำนวนคน	จำนวนเงิน	จำนวนคน	จำนวนเงิน		
เงินให้กู้สมาชิกทั้งหมด	6,054	12,944,275,538.74	107	84,021,473.79	6,161	13,028,297,012.53
เงินให้กู้ที่ไม่เคยปรับโครงสร้างหนี้/ปรับตารางการชำระหนี้	5,967	12,700,520,732.37	45	30,873,321.72	6,012	12,731,394,054.09
เงินให้กู้ส่วนที่มีการปรับโครงสร้างหนี้/ปรับตารางการชำระหนี้ใหม่(ปรับโครงสร้างหนี้โดยผู้กู้)	87	243,754,806.37	30	24,948,054.27	117	268,702,860.64
เงินให้กู้ส่วนที่ผู้ค้าประกันเข้ามารับภาระการชำระหนี้แทนลูกหนี้(ปรับโครงสร้างหนี้โดยผู้ค้า)	-	-	32	28,200,097.80	32	28,200,097.80

****หมายเหตุ**** จำนวนสมาชิกที่กู้ทั้งสิ้น(รวมปลด) 6,126 คน จากจำนวนสมาชิกทั้งสิ้น(รวมปลด) 7,062 คน (ไม่นับรวมสมาชิกสมทบ 231 คนเพราะไม่มีสิทธิกู้ตามข้อบังคับ) คิดเป็นร้อยละ 86.75

รายละเอียดการเคลื่อนไหวเงินให้กู้แก่สมาชิก
ระหว่างปีบัญชี 2567

เดือน	เงินให้กู้แก่สมาชิก	กู้เพิ่มขึ้น (ลดลง) สุทธิ	
		ต่อเดือน	สะสม
ยกมา	12,683,589,893.29		
ธันวาคม	12,693,013,704.58	9,423,811.29	9,423,811.29
มกราคม	12,684,369,784.80	(8,643,919.78)	779,891.51
กุมภาพันธ์	12,707,224,772.06	22,854,987.26	23,634,878.77
มีนาคม	12,756,407,414.41	49,182,642.35	72,817,521.12
เมษายน	12,764,564,764.11	8,157,349.70	80,974,870.82
พฤษภาคม	12,802,790,232.41	38,225,468.30	119,200,339.12
มิถุนายน	12,823,301,659.54	20,511,427.13	139,711,766.25
กรกฎาคม	12,887,126,575.15	63,824,915.61	203,536,681.86
สิงหาคม	12,904,718,897.88	17,592,322.73	221,129,004.59
กันยายน	12,940,526,518.13	35,807,620.25	256,936,624.84
ตุลาคม	12,982,524,606.84	41,998,088.71	298,934,713.55
พฤศจิกายน	13,013,483,135.47	30,958,528.63	329,893,242.18
	เฉลี่ยเพิ่มขึ้น(ลดลง)ต่อเดือน		16,961,390.15

รายละเอียดการเคลื่อนไหวเงินให้กู้แก่สมาชิก
ระหว่างปีบัญชี 2568

เดือน	เงินให้กู้แก่สมาชิก	กู้เพิ่มขึ้น (ลดลง) สุทธิ	
		ต่อเดือน	สะสม
ยกมา	13,013,483,135.47		
ธันวาคม	13,023,582,130.54	10,098,995.07	10,098,995.07
มกราคม			
กุมภาพันธ์			
มีนาคม			
เมษายน			
พฤษภาคม			
มิถุนายน			
กรกฎาคม			
สิงหาคม			
กันยายน			
ตุลาคม			
พฤศจิกายน			
	เฉลี่ยเพิ่มขึ้น(ลดลง)ต่อเดือน		10,098,995.07

รายละเอียดการเคลื่อนไหวเงินรับฝาก
ระหว่างปีบัญชี 2567

เดือน	เงินรับฝากคงเหลือ	เพิ่มขึ้น (ลดลง)	
		ต่อเดือน	สะสม
ยกมา	2,795,326,260.34		
ธันวาคม	2,832,786,196.99	37,459,936.65	37,459,936.65
มกราคม	2,833,056,057.60	269,860.61	37,729,797.26
กุมภาพันธ์	2,848,820,191.38	15,764,133.78	53,493,931.04
มีนาคม	2,863,994,534.54	15,174,343.16	68,668,274.20
เมษายน	2,866,796,486.80	2,801,952.26	71,470,226.46
พฤษภาคม	2,880,993,418.27	14,196,931.47	85,667,157.93
มิถุนายน	2,957,658,218.34	76,664,800.07	162,331,958.00
กรกฎาคม	2,962,839,897.98	5,181,679.64	167,513,637.64
สิงหาคม	2,954,669,622.57	(8,170,275.41)	159,343,362.23
กันยายน	3,051,256,465.31	96,586,842.74	255,930,204.97
ตุลาคม	3,098,291,058.46	47,034,593.15	302,964,798.12
พฤศจิกายน	3,036,760,224.22	(61,530,834.24)	241,433,963.88
	เฉลี่ยเพิ่มขึ้น(ลดลง)ต่อเดือน		13,959,469.80

ระหว่างปีบัญชี 2568

เดือน	เงินรับฝากคงเหลือ	เพิ่มขึ้น (ลดลง)	
		ต่อเดือน	สะสม
ยกมา	3,036,760,224.22		
ธันวาคม	3,105,636,535.38	68,876,311.16	68,876,311.16
มกราคม			
กุมภาพันธ์			
มีนาคม			
เมษายน			
พฤษภาคม			
มิถุนายน			
กรกฎาคม			
สิงหาคม			
กันยายน			
ตุลาคม			
พฤศจิกายน			
	เฉลี่ยเพิ่มขึ้น(ลดลง)ต่อเดือน		68,876,311.16

รายการเคลื่อนไหวการเพิ่มขึ้น(ลดลง) สุทธิของเงินกู้สหกรณ์และสถาบันการเงินอื่น
ระหว่างปีบัญชี 2567

เดือน	ระหว่างปี		รวมทั้งสิ้น
	เพิ่มขึ้น(ลดลง)สุทธิ/เดือน	เพิ่มขึ้น(ลดลง)สะสม	
ยกมา			4,602,962,896.14
ธันวาคม	289,861,900.47	289,861,900.47	4,892,824,796.61
มกราคม	(90,770,500.47)	199,091,400.00	4,802,054,296.14
กุมภาพันธ์	(20,621,300.00)	178,470,100.00	4,781,432,996.14
มีนาคม	(14,021,300.00)	164,448,800.00	4,767,411,696.14
เมษายน	(65,861,300.00)	98,587,500.00	4,701,550,396.14
พฤษภาคม	13,578,700.00	112,166,200.00	4,715,129,096.14
มิถุนายน	(67,177,300.00)	44,988,900.00	4,647,951,796.14
กรกฎาคม	46,065,700.00	91,054,600.00	4,694,017,496.14
สิงหาคม	23,665,700.00	114,720,300.00	4,717,683,196.14
กันยายน	(121,534,300.00)	(6,814,000.00)	4,596,148,896.14
ตุลาคม	(65,834,300.00)	(72,648,300.00)	4,530,314,596.14
พฤศจิกายน	74,165,700.00	1,517,400.00	4,604,480,296.14
รวมทั้งสิ้น	1,517,400.00		

รายการเคลื่อนไหวการเพิ่มขึ้น(ลดลง) สุทธิของเงินกู้สหกรณ์และสถาบันการเงินอื่น
ระหว่างปีบัญชี 2568

เดือน	ระหว่างปี		รวมทั้งสิ้น
	เพิ่มขึ้น(ลดลง)สุทธิ/เดือน	เพิ่มขึ้น(ลดลง)สะสม	
ยกมา			4,604,480,296.14
ธันวาคม	212,297,360.20	212,297,360.20	4,816,777,656.34
มกราคม			
กุมภาพันธ์			
มีนาคม			
เมษายน			
พฤษภาคม			
มิถุนายน			
กรกฎาคม			
สิงหาคม			
กันยายน			
ตุลาคม			
พฤศจิกายน			
รวมทั้งสิ้น	212,297,360.20		

รายการเคลื่อนไหวการเพิ่มขึ้น(ลดลง) สุทธิของทุนเรือนหุ้น
ระหว่างปีบัญชี 2567

เดือน	ระหว่างปี				รวมทั้งสิ้น
	เพิ่มขึ้น	ลดลง	เพิ่มขึ้น(ลดลง)สุทธิ/เดือน	เพิ่มขึ้น(ลดลง)สะสม	
ยกมา					4,513,601,250
ธันวาคม	13,233,210	(17,546,650)	(4,313,440)	(4,313,440)	4,509,287,810
มกราคม	13,286,410	(7,364,600)	5,921,810	1,608,370	4,515,209,620
กุมภาพันธ์	13,320,130	(6,710,620)	6,609,510	8,217,880	4,521,819,130
มีนาคม	16,485,720	(6,590,200)	9,895,520	18,113,400	4,531,714,650
เมษายน	12,715,870	(9,058,240)	3,657,630	21,771,030	4,535,372,280
พฤษภาคม	13,064,800	(11,948,350)	1,116,450	22,887,480	4,536,488,730
มิถุนายน	12,624,700	(8,948,980)	3,675,720	26,563,200	4,540,164,450
กรกฎาคม	13,495,990	(6,698,950)	6,797,040	33,360,240	4,546,961,490
สิงหาคม	12,765,350	(4,455,100)	8,310,250	41,670,490	4,555,271,740
กันยายน	12,323,730	(1,776,900)	10,546,830	52,217,320	4,565,818,570
ตุลาคม	12,389,320	(691,400)	11,697,920	63,915,240	4,577,516,490
พฤศจิกายน	11,556,320	(76,700)	11,479,620	75,394,860	4,588,996,110
รวมทั้งสิ้น	157,261,550.00	(81,866,690.0)			

หมายเหตุ เพิ่มขึ้น จากหุ้นส่งเก็บประจำเดือน ถือหุ้นเพิ่มพิเศษ และสมาชิกโอนมา
ลดลง จากสมาชิกลาออก สมาชิกโอนไป สมาชิกเสียชีวิต และปลด

รายการเคลื่อนไหวการเพิ่มขึ้น(ลดลง) สุทธิของทุนเรือนหุ้น
ระหว่างปีบัญชี 2568

เดือน	ระหว่างปี				รวมทั้งสิ้น
	เพิ่มขึ้น	ลดลง	เพิ่มขึ้น(ลดลง)สุทธิ/เดือน	เพิ่มขึ้น(ลดลง)สะสม	
ยกมา					4,588,996,110
ธันวาคม	13,399,200	(4,405,710)	8,993,490	8,993,490	4,597,989,600
มกราคม					
กุมภาพันธ์					
มีนาคม					
เมษายน					
พฤษภาคม					
มิถุนายน					
กรกฎาคม					
สิงหาคม					
กันยายน					
ตุลาคม					
พฤศจิกายน					
รวมทั้งสิ้น	13,399,200.00	(4,405,710.0)			

หมายเหตุ เพิ่มขึ้น จากหุ้นส่งเก็บประจำเดือน ถือหุ้นเพิ่มพิเศษ และสมาชิกโอนมา
ลดลง จากสมาชิกลาออก สมาชิกโอนไป สมาชิกเสียชีวิต และปลด

อัตราแนวโน้มการเคลื่อนไหวเปลี่ยนแปลงที่สำคัญ ระหว่างปีบัญชี 2558 - ปีบัญชีปัจจุบัน

ลำดับ	รายการ	2558	2559	2560	2561	2562	2563	2564	2565	2566	2567	31/12/2567
1	จำนวนสมาชิกทั้งสิ้น (คน)	5,775	5,853	6,105	6,232	6,402	6,547	6,669	6,773	7,142	7,404	7,418
2	เจ้าหน้าที่สหกรณ์ (คน)	14	15	15	15	15	16	16	17	18	19	19
3	สินทรัพย์รวม (ทุนดำเนินงาน) : ล้านบาท	6,957.34	8,108.30	9,863.12	10,833.93	11,394.82	11,738.27	12,266.85	12,637.44	12,833.69	13,168.71	13,173.94
	อัตราการเติบโต ปีต่อปี (ร้อยละ)	15.11	16.54	21.64	9.84	5.18	3.01	4.50	3.02	1.55	2.61	0.04

แผนภูมิแสดงการเคลื่อนไหว เจ้าหน้าที่ สมาชิก และทุนดำเนินงาน (สำหรับรอบระยะเวลา 10 ปี)

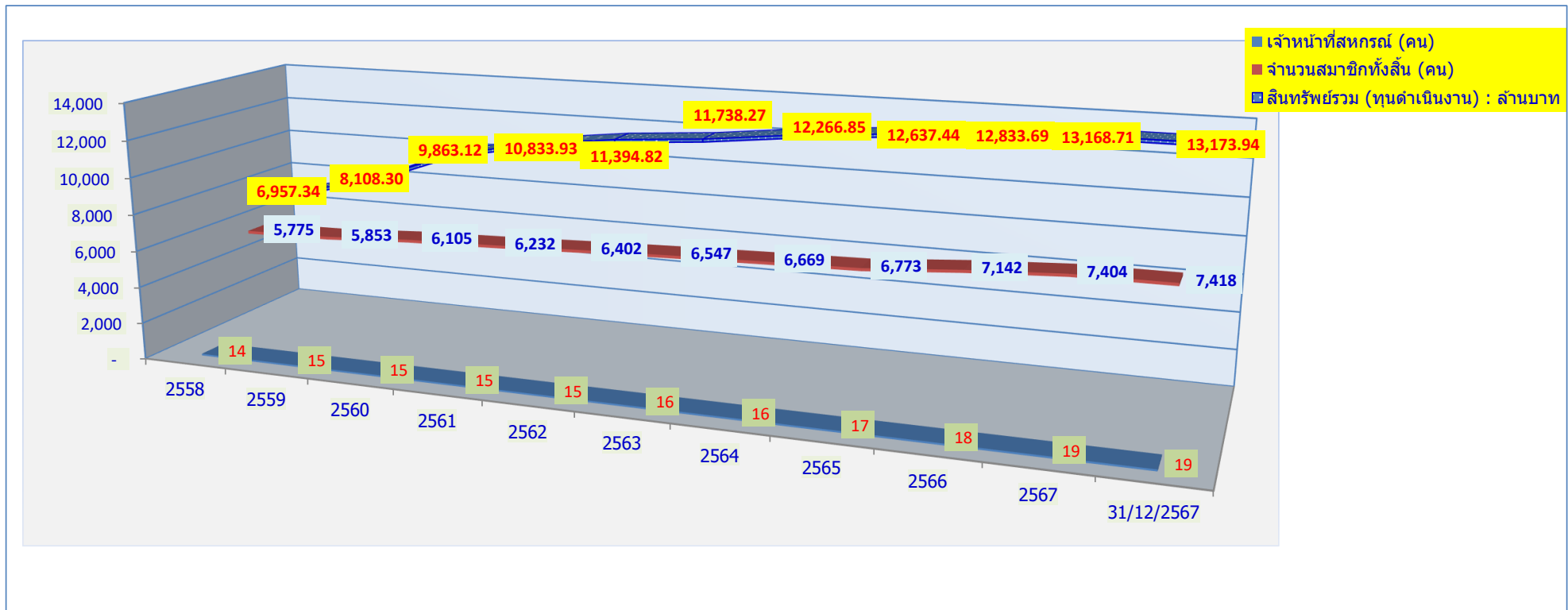

อัตราแนวโน้มการเคลื่อนไหวเปลี่ยนแปลงที่สำคัญ ระหว่างปีบัญชี 2558 - ปีบัญชีปัจจุบัน

ลำดับ	รายการ	2558	2559	2560	2561	2562	2563	2564	2565	2566	2567	31/12/2567
4	เงินให้กู้แก่สมาชิก : ล้านบาท	6,792.54	7,868.27	9,729.63	10,708.69	11,272.96	11,645.86	12,121.36	12,511.91	12,683.59	13,013.48	13,023.58
5	เงินรับฝาก : ล้านบาท	645.04	829.47	965.04	1,143.71	1,705.35	2,357.39	2,783.36	2,517.34	2,795.33	3,036.76	3,105.64
6	เงินกู้สถาบันการเงิน/สหกรณ์อื่น : ล้านบาท	3,539.85	4,083.26	5,068.00	5,408.34	4,983.47	4,375.67	4,284.61	4,800.76	4,602.96	4,604.48	4,816.78
7	ทุนเรือนหุ้น : ล้านบาท	2,416.03	2,782.30	3,334.44	3,717.73	4,080.38	4,297.14	4,403.42	4,461.29	4,513.60	4,589.00	4,597.99
8	ทุนสำรอง : ล้านบาท	142.55	163.18	183.88	209.83	238.39	269.13	303.37	341.00	382.14	421.92	457.34

แผนภูมิแสดงการเคลื่อนไหว เงินให้กู้แก่สมาชิก เงินรับฝาก เงินกู้สถาบันการเงิน ทุนเรือนหุ้น และทุนสำรอง (สำหรับรอบระยะเวลา 10 ปี)

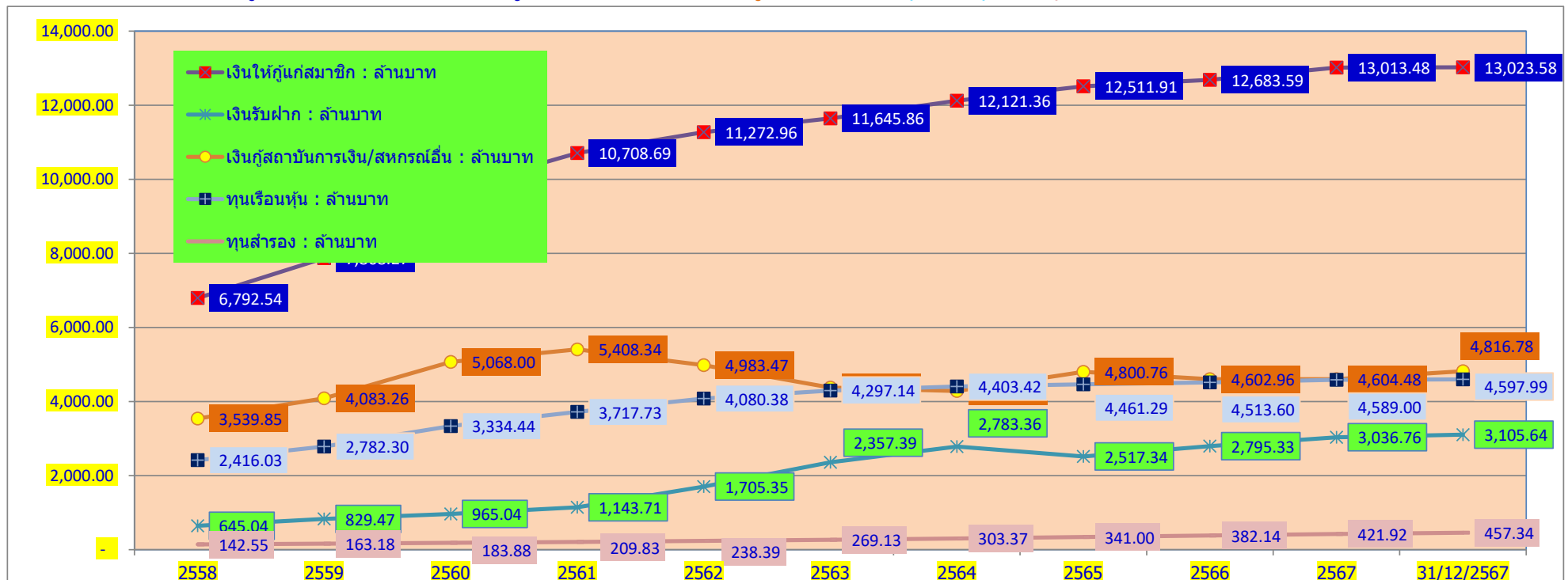

อัตราแนวโน้มการเคลื่อนไหวเปลี่ยนแปลงที่สำคัญ ระหว่างปีบัญชี 2558 - ปีบัญชีปัจจุบัน

(หน่วย : ล้านบาท)

ลำดับ	รายการ	2558	2559	2560	2561	2562	2563	2564	2565	2566	2567	31/12/2567
9	รายได้ : ล้านบาท	416.14	440.25	500.98	578.75	620.22	645.32	668.60	664.62	675.39	658.94	56.18
10	ค่าใช้จ่าย : ล้านบาท	232.05	236.44	250.03	300.43	321.35	312.97	299.46	274.84	280.46	306.54	47.46
11	กำไรสุทธิ : ล้านบาท	184.08	203.81	250.95	278.32	298.87	332.35	369.14	389.78	394.93	352.40	8.72
12	งบประมาณรายจ่าย : ล้านบาท	41.25	44.00	42.55	45.01	45.66	48.96	51.90	59.17	62.17	62.88	67.10
	ตั้งเพิ่มขึ้น(ลดลง)	2.29	2.75	- 1.45	2.46	0.65	3.30	2.94	7.27	3.00	0.71	4.22
13	งบประมาณรายจ่าย(จ่ายจริง) : ล้านบาท	36.25	37.19	38.76	40.44	42.09	46.07	49.03	54.80	56.23	56.74	26.92
	ใช้ไปเพิ่มขึ้น(ลดลง)	1.02	0.94	1.57	1.68	1.65	3.98	2.96	5.77	1.43	0.51	(29.82)
	งบประมาณรายจ่ายใช้ไป : ร้อยละ	87.88	84.52	91.09	89.85	92.18	94.10	94.47	92.61	90.45	90.24	40.12

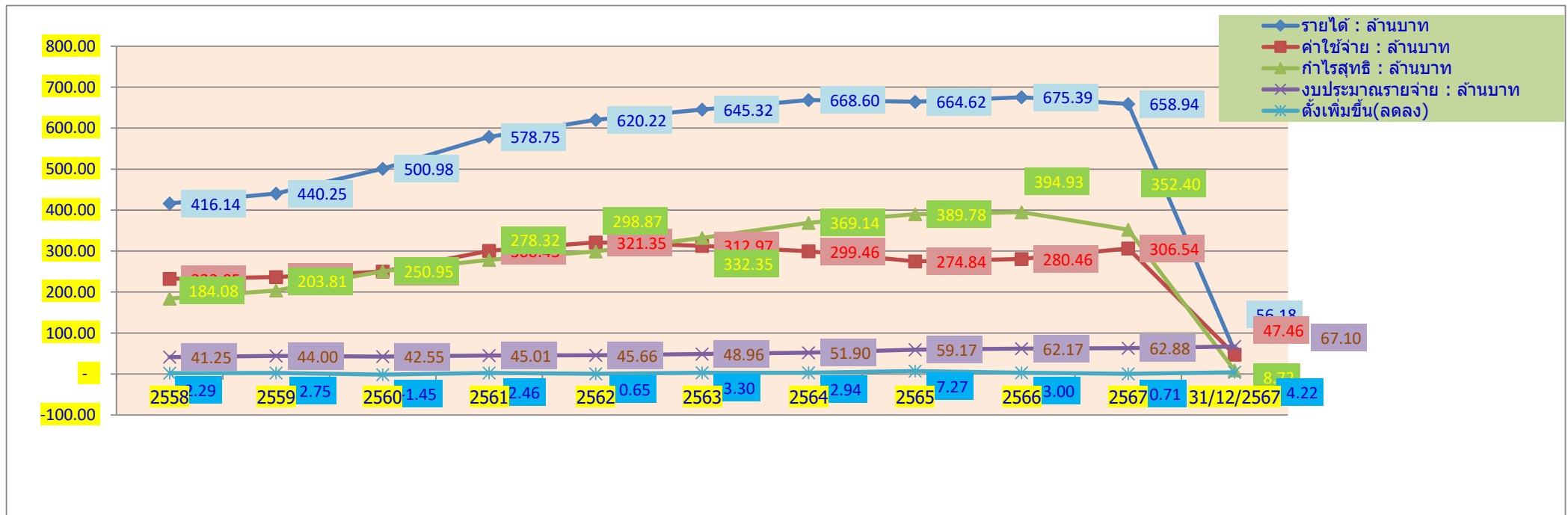

อัตราแนวโน้มการเคลื่อนไหวเปลี่ยนแปลงที่สำคัญ ระหว่างปีบัญชี 2558 - ปีบัญชีปัจจุบัน

ลำดับ	รายการ	2558	2559	2560	2561	2562	2563	2564	2565	2566	2567	31/12/2567	
14	เงินปันผล (ร้อยละ)	5.20	5.20	5.20	5.20	5.20	5.20	5.20	5.20	5.20	5.00	5.00	5.20
15	เงินเฉลี่ยคืน (ร้อยละ)	7.25	6.75	9.50	8.50	7.75	8.50	10.00	11.50	12.00	9.30	3.88	2.49
16	อัตราดอกเบี้ย(สามัญ)	6.25	5.75	5.50	5.50	5.50	5.50	5.50	5.25	5.25	5.00	5.00	5.00
17	อัตราดอกเบี้ย(ฉุกเฉิน)	6.25	6.25	6.25	6.25	6.25	6.00	6.00	5.25	5.25	5.00	5.00	5.00

แผนภูมิแสดงการเคลื่อนไหว อัตราเงินปันผล เฉลี่ยคืน ดอกเบี้ยสามัญ และดอกเบี้ยฉุกเฉิน (สำหรับรอบระยะเวลา 10 ปี)

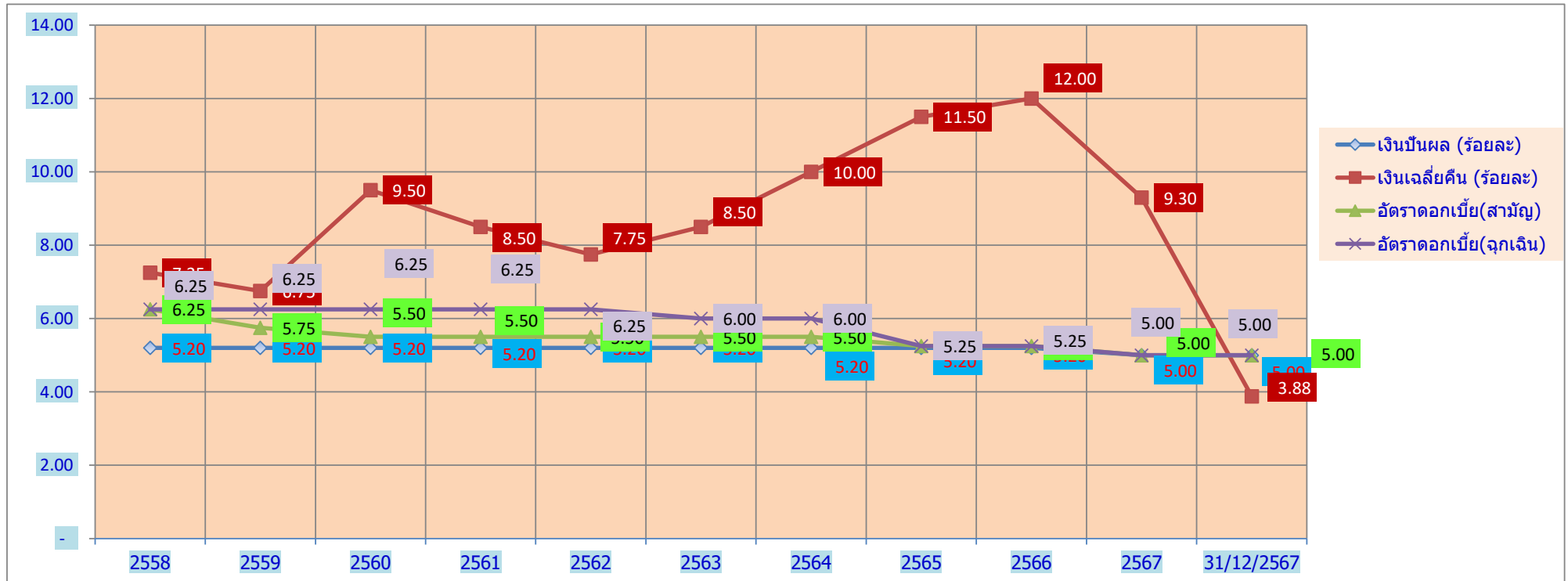

งบแสดงฐานะการเงินเปรียบเทียบ ระหว่างเดือน (ยังไม่ผ่านการรับรองจากผู้สอบบัญชี)						
ณ วันที่ 31 ธันวาคม และ วันที่ 30 พฤศจิกายน 2567						
รายการ	31 ธันวาคม ปีบัญชี 2567		30 พฤศจิกายน ปีบัญชี 2567		เพิ่มขึ้น (ลดลง)	
	(บาท)	(ร้อยละ)	(บาท)	(ร้อยละ)	(บาท)	(ร้อยละ)
สินทรัพย์						
เงินสดและเงินฝากธนาคาร	99,041,522.65	0.75	104,716,119.69	0.80	(5,674,597.04)	(5.42)
เงินฝาก ซสอ.	-		-		0.00	0.00
เงินให้กู้ยืม	13,023,582,130.54	98.86	13,013,483,135.47	98.82	10,098,995.07	0.08 ①
เงินลงทุน	29,434,000.00	0.22	29,434,000.00	0.22	-	0.00
ที่ดิน อาคารและอุปกรณ์ - สุทธิ	12,865,864.31	0.10	12,990,364.31	0.10	(124,500.00)	(0.96)
สินทรัพย์รายการอื่น ๆ - สุทธิ	9,014,973.02	0.07	8,087,271.80	0.06	927,701.22	11.47
รวมสินทรัพย์	13,173,938,490.52	100.00	13,168,710,891.27	100.00	5,227,599.25	0.04
หนี้สินและทุนของสหกรณ์						
หนี้สิน						
เงินเบิกเกินบัญชีและเงินกู้ยืม	4,816,777,656.34	36.56	4,604,480,296.14	34.97	212,297,360.20	4.61 ②
เงินรับฝาก	3,105,636,535.38	23.57	3,036,760,224.22	23.06	68,876,311.16	2.27 ③
หนี้สินอื่น	40,893,409.74	0.31	73,971,085.80	0.56	(33,077,676.06)	(44.72)
รวมหนี้สิน	7,963,307,601.46	60.44	7,715,211,606.16	58.59	248,095,995.30	3.22
ทุนของสหกรณ์						
ทุนเรือนหุ้น	4,597,989,600.00	34.91	4,588,996,110.00	34.85	8,993,490.00	0.20 ④
ทุนสำรอง	457,335,299.94	3.47	421,916,020.52	3.20	35,419,279.42	8.39 ⑤
ทุนสะสมตามข้อบังคับ ระเบียบ และอื่น ๆ	146,576,915.72	1.11	90,182,262.16	0.68	56,394,653.56	62.53
กำไรสุทธิ	8,729,073.40	0.07	352,404,892.43	2.68	(343,675,819.03)	(97.52) ⑥
รวมทุนของสหกรณ์	5,210,630,889.06	39.56	5,453,499,285.11	41.41	(242,868,396.05)	(4.45)
รวมหนี้สินและทุนของสหกรณ์	13,173,938,490.52	100.00	13,168,710,891.27	100.00	5,227,599.25	0.04 ⑦
หรือทางสหกรณ์เรียก(ทุนดำเนินงาน)						

ประมาณการอัตราผลตอบแทนการลงทุนโดยเฉลี่ย(นำทุนดำเนินงานไปใช้หาประโยชน์)

ณ 31 ธันวาคม 2567

แหล่งเงินทุน	จำนวนเงิน (ล้านบาท)	สัดส่วน เงินลงทุน	อัตรา ผลตอบแทน	อัตราส่วน รายได้เปรียบเทียบ	หมายเหตุ
เงินกู้เพื่อการศึกษาสมาชิก	-	0.00%	5.25%	-	
เงินกู้สวัสดิการประกันชีวิตกลุ่ม	-	0.00%	5.25%	-	
เงินให้สมาชิกกู้ยืม(สามัญ)/รวมหนี้	9,795.51	74.36%	5.00%	489.78	
เงินให้สมาชิกกู้ยืม(ลูกเงิน)	25.29	0.19%	5.00%	1.26	
เงินกู้เพื่อช่วยเหลือผู้ค้าประกัน	6.03	0.05%	1.00%	0.06	
เงินกู้เพื่อชำระหนี้บัตรเครดิต	5.65	0.04%	5.25%	0.30	
เงินกู้โครงการสามัญพิเศษลดส่งต้น	19.80	0.15%	5.25%	1.04	
เงินกู้สวัสดิการโครงการอาชีพเสริม	4.53	0.03%	3.50%	0.16	
เงินกู้สวัสดิการเอทีเอ็มดำรงชีพ	78.19	0.59%	5.00%	3.91	
เงินกู้วิสาหกิจ	443.80	3.37%	4.75%	21.08	
เงินกู้สวัสดิการศพ.	1.20	0.01%	5.25%	0.06	
เงินกู้แก้ปัญหาหนี้ในระบบ	0.10	0.00%	4.00%	0.00	
เงินกู้โครงการรวมหนี้บ้านสุข	1,775.34	13.48%	5.00%	88.77	
เงินกู้สวัสดิการพิเศษรวมหนี้บ้านสุข	20.56	0.16%	5.00%	1.03	
เงินกู้สวัสดิการเพื่อความมั่นคง	847.59	6.43%	6.25%	52.97	
เงินฝากธนาคาร	99.04	0.75%	0.25%	0.25	
เงินลงทุนระยะยาว(หุ้นชุมนุม)	29.43	0.22%	5.01%	1.47	ประมาณการ
ลงทุนในทรัพย์สิน(เช่น อาคาร)	12.87	0.10%	0.00%	-	ปกติไม่มีผลตอบแทน
สินทรัพย์อื่น (เงินยืมทดลองสินไหมค้ำรับ)	9.01	0.07%	0.00%	-	ปกติไม่มีผลตอบแทน
รวมเงินลงทุน	13,173.94	100.00%		662.14	

อัตราผลตอบแทนถัวเฉลี่ยถ่วงน้ำหนักของการลงทุน

- คำนวณได้ดังนี้ $(662.14 \times 100) / 13,173.94 = 5.03 \%$

บทสรุปสัดส่วนทรัพย์สินที่สำคัญ	1. เป็นเงินกู้ยืมที่สมาชิก	98.81 %
	2. ลงทุนในทรัพย์สิน(เช่น อาคาร)	0.10 %
	3. เงินฝากคงเหลือ ณ วันสิ้นเดือน	0.80 %
	4. อื่น ๆ ลงทุนในหุ้นชุมนุม ลูกหนี้เงินยืมทดลอง ฯลฯ	0.29 %
	รวมทั้งสิ้น	100.00 %

สรุปประมาณการอัตราผลตอบแทนการลงทุน

ณ วันที่ 31 ธันวาคม 2567

ลำดับที่	แหล่งที่มาของเงินทุน	จำนวนเงิน (ล้านบาท)	สัดส่วน เงินทุน	อัตราต้นทุน	อัตราส่วน ต้นทุนเปรียบเทียบ
1	**ทุนเรือนหุ้น** ประมาณการไม่น้อยกว่า	4,597.99	34.90%	5.00%	229.90
2	เงินรับฝาก				
	เงินฝากออมทรัพย์ / ออมทรัพย์ ATM / นิติบุคคล/อาชีพเสริม	205.82	1.56%	2.75%	5.66
	เงินฝากออมทรัพย์(พิเศษ) / เงินออมร.ร. / สมทบ / นิติบุคคล	2,087.02	15.84%	3.25%	67.83
	เงินฝากออมทรัพย์ดำรงชีพ	495.94	3.76%	3.50%	17.36
	เงินฝากออมทรัพย์สหกรณ์อื่น(ประเภท 3)	315.84	2.40%	3.15%	9.95
	เงินฝากออมทรัพย์พิเศษ(สหกรณ์อื่น)	1.01	0.01%	2.50%	0.03
	รวม	3,105.63	23.57%		
3	เงินเบิกเกินบัญชีและตัวสัญญาใช้เงิน				
	เงินเบิกเกินบัญชีร.กรุงเทพ	-	0.00%	6.87%	-
	เงินเบิกเกินบัญชีร.ทหารไทยธนชาติ	-	0.00%	6.925%	-
	ตัวสัญญาใช้เงิน ธ.ออมสิน	1,400.00	10.63%	3.20%	44.80
	ตัวสัญญาใช้เงิน ธกส.	230.00	1.75%	3.20%	7.36
	ตัวสัญญาใช้เงิน ธกส.	930.00	7.06%	3.15%	29.30
	รวม	2,560.00	19.43%		
4	เงินกู้ (ระยะสั้น)				
	เงินกู้ สอ.ครุฑตราด จก. (ระยะสั้น)	111.00	0.84%	3.20%	3.55
	เงินกู้ สอ.พ.บ.การบินไทย จก. (ระยะสั้น)	-	0.00%	3.20%	-
	เงินกู้ สอ.สาธารณสุขตราด จก. (ระยะสั้น)	48.00	0.36%	3.20%	1.54
	รวม	159.00	1.21%		
5	เงินกู้ (ระยะยาว)				
	เงินกู้สอ.ครุฑตราด จก. (ระยะยาว)	78.00	0.59%	3.20%	2.50
	เงินกู้สอ.ครุสมุทรสาคร จก. (ระยะยาว)	62.00	0.47%	3.20%	1.98
	เงินกู้ ชสอ. (ระยะยาว)	1,089.90	8.27%	3.60%	39.24
	เงินกู้ ชสอ. (ระยะยาว)	39.56	0.30%	3.10%	1.23
	เงินกู้ ชสอ. (ระยะยาว)	18.00	0.14%	2.50%	0.45
	เงินกู้ ชสอ. (ระยะยาว)	90.00	0.68%	3.00%	2.70
	เงินกู้ สอ.มหาวิทยาลัยมหิดล จก. (ระยะยาว)	100.00	0.76%	2.70%	2.70
	เงินกู้ สอ.มหาวิทยาลัยมหิดล จก. (ระยะยาว)	49.00	0.37%	3.20%	1.57
	เงินกู้ สอ.มหาวิทยาลัยมหิดล จก. (ระยะยาว)	156.00	1.18%	3.40%	5.30
	เงินกู้สอ.ศรุกรมสามัญศึกษา จก. (ระยะยาว)	60.00	0.46%	3.20%	1.92
	เงินกู้สอ.ศรุกรมสามัญศึกษา จก. (ระยะยาว)	355.20	2.70%	3.40%	12.08
	รวม	2,097.66	15.92%		

สรุปประมาณการอัตราผลตอบแทนการลงทุน

ณ วันที่ 31 ธันวาคม 2567

ลำดับที่	แหล่งที่มาของเงินทุน	จำนวนเงิน (ล้านบาท)	สัดส่วน เงินทุน	อัตราต้นทุน	อัตราส่วน ต้นทุนเปรียบเทียบ
6	หนี้สินอื่น				
	เงินค้ำประกันเจ้าหน้าที่	0.54	0.00%	2.75%	0.01
	หนี้สินอื่น (ไม่มีต้นทุน)	40.47	0.31%	0.00%	-
	รวม	41.01	0.31%		
7	ทุน (ไม่มีต้นทุน)				
	ทุนสะสมตามข้อบังคับ	146.58	1.11%	0.00%	-
	ทุนสำรอง	457.34	3.47%	0.00%	-
	กำไรสุทธิสะสมประมาณ (ธ.ค. 67)	8.73	0.07%	0.00%	-
	รวม	612.65	4.65%		
	รวมเงินลงทุน	13,173.94	100.00%		488.94

ต้นทุนถัวเฉลี่ยของการลงทุน

- อัตราดอกเบี้ยถัวเฉลี่ยของเงินลงทุน $(488.94 \times 100) / 13,173.94 = 3.71\%$

- อัตราส่วนค่าใช้จ่ายต่อสินทรัพย์(จากงบประมาณปีบัญชี 2567) $(65.13 \times 100) / 13,173.94 = 0.49\%$

ต้นทุนถัวเฉลี่ยของการลงทุน = 4.20 %

บทสรุป

	ภาพรวม	เฉพาะสามัญ
สหกรณ์ได้รับผลตอบแทนถัวเฉลี่ยในสินทรัพย์ในอัตราร้อยละ	5.03	**5.00**
และมีต้นทุนของค่าใช้จ่ายของเงินทุนในอัตราร้อยละ	4.20	**4.20**
ผลตอบแทนการปล่อยเงินกู้หรือกำไรในอัตราร้อยละ	0.83	**0.80**

รายงานสรุปการวิเคราะห์ติดตามผลการดำเนินงาน ด้านประมาณการผลตอบแทนการลงทุน (เงินปันผลและเงินเฉลี่ยคืน)
ระหว่างปีบัญชี 2567

กลับไปหน้าสารบัญ

หน่วย : ล้านบาท

รายการ	ธ.ค.	ม.ค.	ก.พ.	มี.ค.	เม.ย.	พ.ค.	มิ.ย.	ก.ค.	ส.ค.	ก.ย.	ต.ค.	พ.ย.	เฉลี่ยสะสม	เกิดจริง
อัตราดอกเบี้ยเงินกู้ (%)	5.25	5.25	5.00	5.00	5.00	5.00	5.00	5.00	5.00	5.00	5.00	5.00	5.04	
หัก ต้นทุนเงินที่มาจากเงินทุนโดยเฉลี่ย (%)	3.64	3.71	3.72	3.71	3.73	3.72	3.69	3.66	3.66	3.65	3.65	3.65	3.68	
ต้นทุนค่าใช้จ่ายในการดำเนินการ (%)	0.47	0.47	0.47	0.47	0.47	0.46	0.46	0.46	0.46	0.46	0.46	0.46	0.46	
รวมต้นทุนดำเนินงาน (%)	4.11	4.18	4.19	4.18	4.20	4.18	4.15	4.12	4.12	4.11	4.11	4.11	4.15	
ส่วนต่างการบริหาร (%)	1.14	1.07	0.81	0.82	0.80	0.82	0.85	0.88	0.88	0.89	0.89	0.89	0.90	
ประมาณรายรับทั้งปี	676.91	676.24	646.67	649.11	649.46	651.28	652.28	655.52	656.36	658.09	660.06	658.94	657.58	658.94
หัก ประมาณต้นทุนเงิน	241.99	247.32	250.23	250.98	253.37	252.76	251.12	250.55	251.53	250.45	249.48	249.48	249.94	250.02
ค่าใช้จ่ายตามงบประมาณ	59.92	59.92	59.92	59.92	59.92	59.92	59.92	59.92	59.92	59.92	59.92	59.92	59.92	54.91
กำไรสุทธิโดยประมาณ	375.00	369.00	336.52	338.21	336.17	338.60	341.24	345.05	344.91	347.72	350.66	349.54	347.72	352.40
จัดสรร - เงินปันผลขั้นต่ำ 5%	225.46	225.76	226.09	226.59	226.77	226.82	227.01	227.35	227.76	228.29	228.88	228.88	227.14	225.43
- ทุนสำรอง	37.50	36.90	33.65	33.82	33.62	33.86	34.12	34.51	34.49	34.77	35.07	34.95	34.77	35.42
- ทุนเพื่อความมั่นคงประมาณ	20.00	20.00	20.00	20.00	20.00	20.00	19.50	19.50	19.50	19.50	19.00	19.00	19.67	19.56
- ทุนสงเคราะห์สมาชิก	5.00	5.00	5.00	5.00	5.00	5.00	5.00	5.00	5.00	5.00	5.00	5.00	5.00	5.00
*** - ทุนสวัสดิการประกัน-ปลงศพ	20.00	20.00	20.00	19.09	19.02	18.98	18.96	18.95	18.94	18.94	18.45	18.45	19.15	20.75
*** - ทุนอื่น ๆ	0.50	0.50	0.50	0.50	0.50	0.50	0.50	0.50	0.50	0.50	0.50	0.50	0.50	0.49
- โบนัสและอื่น ๆ ประมาณ	4.80	4.80	4.80	4.80	4.80	4.80	4.80	4.80	4.80	4.38	4.74	4.74	4.76	4.72
- เหลือเฉลี่ยคืนประมาณ	61.74	56.04	26.48	28.41	26.46	28.64	31.35	34.45	33.92	36.34	39.02	38.02	36.74	41.00
	9.12%	8.29%	4.09%	4.38%	4.07%	4.40%	4.81%	5.25%	5.17%	5.52%	5.91%	5.77%	5.59	9.30%
ถ้าปันผล 5.20% เฉลี่ยคืนประมาณ	7.79%	6.95%	2.70%	2.98%	2.68%	3.00%	3.41%	3.87%	3.78%	4.13%	4.54%			
เฉลี่ยสะสมถึงปัจจุบัน	7.79%	7.37%	5.81%	5.11%	4.62%	4.35%	4.22%	4.17%	4.13%	4.13%	4.17%			

***หมายเหตุ** ประมาณนี้ยังไม่รวมหนี้ที่ไม่ก่อให้เกิดรายได้ Non - Performing Loan (NPL) ที่จะทำให้เกิดหนี้สงสัยจะสูญตามระเบียบนายทะเบียน หรือกฎกระทรวงใหม่

สมมุติกำไรตามประมาณการไว้ 347.72 ล้าน ตามที่เกิดจริงสะสม จัดสรรร้อยละ 2 ของกำไรสุทธิ เป็นเงิน	6.95 ล้านบาท
จากเงินเฉลี่ยคืนร้อยละ 2 (ตามมติที่ประชุมใหญ่) สมมุติมีรายได้ดอกเบี้ยรับทั้งปีตามเกิดจริงสะสม (ไม่รวมความมั่นคง) ประมาณ 600 ล้าน	12.00 ล้านบาท
รวมเป็นเงินทุนสวัสดิการประกันชีวิตกลุ่มและค่าปลงศพ ประมาณ	18.95 ล้านบาท

รายงานสรุปการวิเคราะห์ติดตามผลการดำเนินงาน ด้านประมาณการผลตอบแทนการลงทุน (เงินปันผลและเงินเฉลี่ยคืน)

ระหว่างปีบัญชี 2568

หน่วย : ล้านบาท

รายการ	ธ.ค.	ม.ค.	ก.พ.	มี.ค.	เม.ย.	พ.ค.	มิ.ย.	ก.ค.	ส.ค.	ก.ย.	ต.ค.	พ.ย.	เฉลี่ยสะสม	เกิดจริง
อัตราดอกเบี้ยเงินกู้ (%)	5.00												5.00	
หัก ต้นทุนเงิน(ที่มาเงินทุน)โดยเฉลี่ย (%)	3.71												3.71	
ต้นทุนค่าใช้จ่ายในการดำเนินงาน(%)	0.49												0.49	
รวมต้นทุนดำเนินงาน (%)	4.20	-	-	-	-	-	-	-	-	-	-	-	4.20	
ส่วนต่างการบริหาร (%)	0.80	-	-	-	-	-	-	-	-	-	-	-	0.80	
ประมาณรายรับทั้งปี	662.14												662.14	
หัก ประมาณต้นทุนเงิน	259.04												259.04	
ค่าใช้จ่ายตามงบประมาณ	65.13												65.13	
กำไรสุทธิโดยประมาณ	337.97	-	-	-	-	-	-	-	-	-	-	-	337.97	
จัดสรร - เงินปันผลขั้นต่ำ 5%	229.90												229.90	
- ทุนสำรอง	33.80	-	-	-	-	-	-	-	-	-	-	-	33.80	
- ทุนเพื่อความมั่นคงประมาณ	19.50												19.50	
- ทุนสงเคราะห์สมาชิก	5.00												5.00	
*** - ทุนสวัสดิการประกัน-ปลงศพ	18.76												18.76	
*** - ทุนอื่น ๆ	0.50												0.50	
- โบนัสและอื่น ๆ ประมาณ	4.80												4.80	
- เหลือเฉลี่ยคืนประมาณ	25.71	-	-	-	-	-	-	-	-	-	-	-	25.71	
	3.88%	#DIV/0!	#DIV/0!	#DIV/0!	#DIV/0!	#DIV/0!	#DIV/0!	#DIV/0!	#DIV/0!	#DIV/0!	#DIV/0!	#DIV/0!	3.88	
ถ้าปันผล 5.20% เฉลี่ยคืนประมาณ	2.49%												2.49%	
เฉลี่ยสะสมถึงปัจจุบัน	2.49%													

หมายเหตุ ประมาณนี้ยังไม่รวมหนี้ที่ไม่ก่อให้เกิดรายได้ Non - Performing Loan (NPL) ที่ทำให้เกิดหนี้สงสัยจะสูญตามระเบียบนายทะเบียน หรือกฎกระทรวงใหม่

สมมุติกำไรตามประมาณการไว้ 337.97 ล้าน ตามที่เกิดจริงสะสม จัดสรรร้อยละ 2 ของกำไรสุทธิ เป็นเงิน 6.76 ล้านบาท

จากเงินเฉลี่ยคืนร้อยละ 2 (ตามมติที่ประชุมใหญ่) สมมุติมีรายได้ดอกเบี้ยรับทั้งปีตามเกิดจริงสะสม (ไม่รวมความมั่นคง) ประมาณ 600 ล้าน 12.00 ล้านบาท

รวมเป็นเงินทุนสวัสดิการประกันชีวิตกลุ่มและค่าปลงศพ ประมาณ 18.76 ล้านบาท

ประมาณการรายได้ ค่าใช้จ่ายในการดำเนินงาน และผลตอบแทน

ประจำปีบัญชี 2568

ข้อมูล ณ วันที่ 31 ธันวาคม 2567

หน่วย : ล้านบาท

รายการ	ธ.ค.	ม.ค.	ก.พ.	มี.ค.	เม.ย.	พ.ค.	มิ.ย.	ก.ค.	ส.ค.	ก.ย.	ต.ค.	พ.ย.	เฉลี่ย
ประมาณการรายได้ผลตอบแทนนำเงินไปใช้ประโยชน์	662.14												662.14
หัก ค่าใช้จ่ายดอกเบี้ยเงินกู้ และดอกเบี้ยเงินรับฝาก	259.04												259.04
กำไรขั้นต้น (ส่วนต่าง)	403.1	0	0	0	0	0	0	0	0	0	0	0	403.10
หัก ค่าใช้จ่ายดำเนินงาน (ค่าใช้จ่ายตามงบประมาณ กรณีใช้ 100%)	65.13												65.13
ไม่รวมค่าเสื่อมราคาและหนี้สงสัยจะสูญ(ถ้ามี)													-
กำไรจากการดำเนินงาน	337.97	-	-	-	-	-	-	-	-	-	-	-	337.97
หักเข้าทุนสำรอง 10%	33.80	-	-	-	-	-	-	-	-	-	-	-	33.80
กำไรหลังหักเข้าทุนสำรอง	304.17	-	-	-	-	-	-	-	-	-	-	-	304.17
กรณีปันผลร้อยละ 5.00 ใช้เงินประมาณ	229.9												229.90
กำไรหลังหักเข้าทุนสำรอง/ปันผล	74.27	-	-	-	-	-	-	-	-	-	-	-	74.27
ทุนสวัสดิการเพื่อความมั่นคงประมาณ	19.50												19.50
ทุนสะสมตามข้อบังคับและอื่นๆ ตามปีบัญชี 2567	29.06												29.06
คงเหลือวงเงินสำหรับเฉลี่ยคืนประมาณ	25.71	-	-	-	-	-	-	-	-	-	-	-	25.71
(คิดเป็นประมาณร้อยละ)	3.88	#DIV/0!	#DIV/0!	#DIV/0!	#DIV/0!	#DIV/0!	#DIV/0!	#DIV/0!	#DIV/0!	#DIV/0!	#DIV/0!	#DIV/0!	3.88

ปันผลร้อยละ 0.05 ใช้เงินประมาณ 2.2 ล้าน หรือเฉลี่ยคืนร้อยละ 1 ใช้เงินประมาณ 6 ล้านบาท

หรือ ปันผลร้อยละ 0.15 เทียบเท่าเฉลี่ยคืนประมาณร้อยละ 1



ตัวอย่าง ข้อมูลสถิติเพื่อวิเคราะห์ ประเด็นปัจจัยเสี่ยงด้านต่าง ๆ





โครงสร้างทางการเงิน

สอ.ครูสระแก้ว จก. เปรียบเทียบตามเกณฑ์มาตรฐานความมั่นคงทางการเงินของสหกรณ์ออมทรัพย์ ปี พ.ศ. 2561

เกณฑ์มาตรฐาน	ณ วัน/เดือน/ปี สอ.ครูสระแก้ว จก.			หมายเหตุ
	สิ้นปีบัญชี 2564	สิ้นปีบัญชี 2567	ปีบัญชี 2568 ณ 31/12/2568	
เกณฑ์สินทรัพย์				
เงินฝากและเงินลงทุน 20 - 30%	0.99%	1.02%	0.97%	ต่ำกว่า
(สินทรัพย์สภาพคล่อง ≥ 3%)	1.70%	2.02%	3.12%	สูงกว่า
เงินให้สมาชิก/สหกรณ์อื่นกู้ 70 - 80%	98.72%	98.82%	98.86%	สูงกว่า
(หนี้สินที่ไม่ก่อให้เกิดรายได้ < 0.25% ของเงินให้กู้)	0.10%	0.15%	0.15%	ต่ำกว่า
สินทรัพย์ถาวร < 10%	0.09%	10.00%	0.10%	ต่ำกว่า
เกณฑ์หนี้สินและทุน				
เงินรับฝาก 60 - 70%	22.69%	23.06%	23.57%	ต่ำกว่า
เงินกู้ยืมภายนอก ไม่เกินทุนของสหกรณ์	0.84 เท่า	0.84 เท่า	0.92	ต่ำกว่า
ทุนเรือนหุ้น 20 - 30%	35.90%	34.85%	34.91%	สูงกว่า
ทุนสำรอง ≥ 10%	2.47%	3.20%	3.47%	ต่ำกว่า

หมายเหตุ เปรอร์เซ็นต์เปรียบเทียบต่อทุนดำเนินงานของสหกรณ์นั้นๆ

ที่มา : ชุมนุมสหกรณ์ออมทรัพย์แห่งประเทศไทย

รายการเคลื่อนไหวหนี้สงสัยจะสูญและมูลหนี้ที่ไม่ก่อให้เกิดรายได้ (NPL) ระหว่างปีบัญชี 2567

รายการ	ธ.ค.	ม.ค.	ก.พ.	มี.ค.	เม.ย.	พ.ค.	มิ.ย.	ก.ค.	ส.ค.	ก.ย.	ต.ค.	พ.ย.
ลูกหนี้ขาดสมาชิกภาพ	96,467,922.15	96,935,968.82	99,479,144.83	99,890,765.87	98,664,320.24	92,683,658.84	91,438,722.66	92,144,746.32	88,955,004.23	89,433,358.82	89,885,938.58	85,410,288.24
จำนวนคน	123	126	127	124	124	121	118	117	116	114	114	111
หนี้ที่ไม่ก่อให้เกิดรายได้(เงินต้น)	15,804,170.07	15,737,138.84	15,661,901.79	15,589,214.21	15,517,372.55	15,444,220.70	15,374,954.26	15,303,845.44	15,233,174.13	19,109,607.42	19,287,333.94	19,203,713.34
จำนวนคน	18	18	18	18	18	18	18	18	18	21	19	19
หนี้สงสัยจะสูญค่าใช้จ่าย เพิ่ม (ลด) / เดือน เฉพาะเงินต้น	(38,360.70)	(22,286.01)	(24,102.47)	(24,130.91)	(22,957.23)	(22,753.68)	(22,655.09)	675,971.13	(81,364.51)	4,046,257.72	(66,451.06)	(4,161,889.60)
เพิ่ม (ลด) สะสมจากต้นปีถึงปัจจุบัน	(38,360.70)	(60,646.71)	(84,749.18)	(108,880.09)	(131,837.32)	(154,591.00)	(177,246.09)	498,725.04	417,360.53	4,463,618.25	4,397,167.19	235,277.59

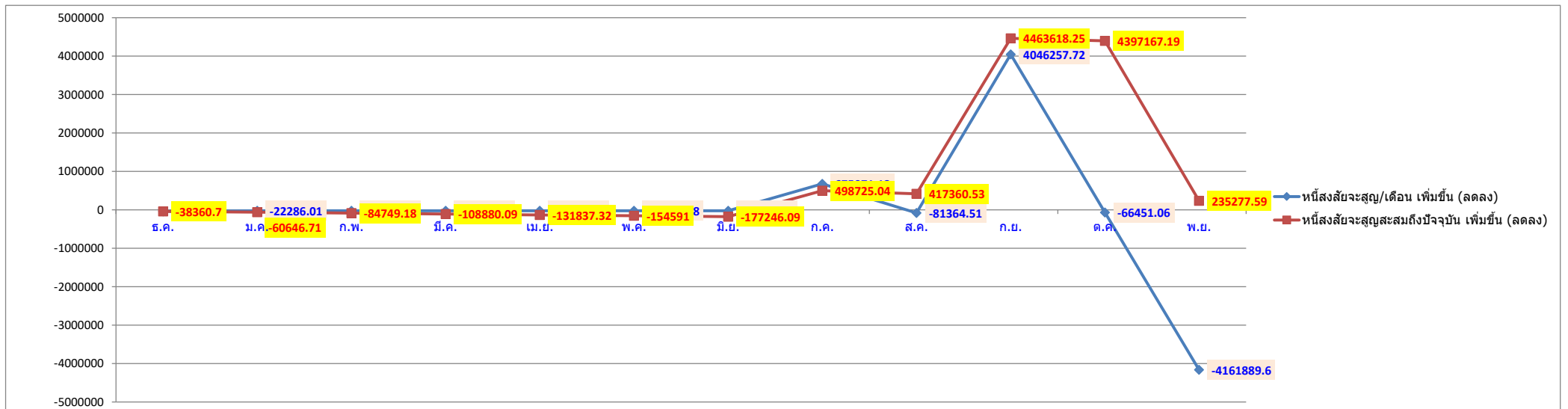

รายการเคลื่อนไหวหนี้สงสัยจะสูญและมูลหนี้ที่ไม่ก่อให้เกิดรายได้ (NPL) ระหว่างปีบัญชี 2568

รายการ	ธ.ค.	ม.ค.	ก.พ.	มี.ค.	เม.ย.	พ.ค.	มิ.ย.	ก.ค.	ส.ค.	ก.ย.	ต.ค.	พ.ย.
ลูกหนี้ขาดสมาชิกภาพ	84,021,473.79											
จำนวนคน	107											
หนี้ที่ไม่ก่อให้เกิดรายได้(เงินต้น)	19,150,931.41											
จำนวนคน	19											
หนี้สงสัยจะสูญค่าใช้จ่าย เพิ่ม (ลด) / เดือน เฉพาะเงินต้น	451,695.67											
เพิ่ม (ลด) สะสมจากต้นปีถึงปัจจุบัน	451,695.67	451,695.67	451,695.67	451,695.67	451,695.67	451,695.67	451,695.67	451,695.67	451,695.67	451,695.67	451,695.67	451,695.67

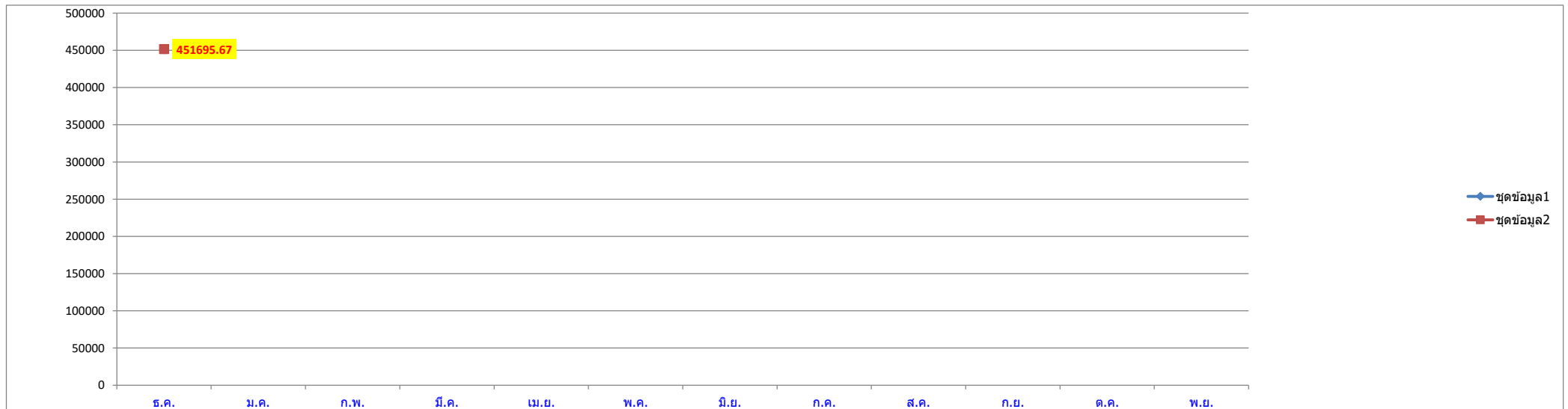

สหกรณ์ออมทรัพย์ครูสระแก้ว จำกัด
 รายละเอียดการเคลื่อนไหวค่าเผื่อน้ำสงสัยจะสูญ-ลูกหนี้เงินให้กู้ (ลูกหนี้ขาดสภาพ / ปลด)
 ระหว่างปีบัญชี 2555 - ปัจจุบัน

รายการ	ปีบัญชี																		2568 (ณ 31 ธ.ค. 2567)	
	2555	2556	2557	2558	2559	2560	2561	2562	2563		2564		2565		2566		2567		จำนวนเงิน	ราย
มูลหนี้ลูกหนี้ขาดสภาพ (ปลด)	87,201.13	-	-	34,158,380.81	47,430,319.95	50,893,547.17	67,797,637.72	83,657,079.82	98,062,792.10	111	98,436,568.94	116	100,959,601.64	123	97,530,036.31	123	85,410,288.24	111	84,021,473.79	107
มูลหนี้ลูกหนี้ที่ตั้งค่าเผื่อน้ำสงสัยจะสูญ (NPL)									11,119,819.91		12,063,906.15		16,155,997.20		15,955,520.32		19,203,713.34		19,150,931.41	
ค่าเผื่อน้ำสงสัยจะสูญ (สะสม)	17,440.23	-	-	1,718,589.91	1,352,395.47	1,016,429.09	1,494,156.85	2,114,543.76	2,463,963.92	12	3,497,177.63	13	4,375,865.12	18	4,479,604.40	18	4,714,881.99	19	5,166,577.66	19
หนี้สงสัยจะสูญเพิ่มขึ้น (ลดลง) ต่อปี	17,440.23	(17,440.23)	-	1,718,589.91	(366,194.44)	(335,966.38)	477,727.76	620,386.91	349,420.16		1,033,213.71		878,687.49		103,739.28		235,277.59		451,695.67	
ดอกเบี้ยค้างรับ																				

กราฟแสดงการเคลื่อนไหวค่าเผื่อน้ำสงสัยจะสูญ เพิ่มขึ้น (ลดลง) ระหว่างปีบัญชี 2555 - ปัจจุบัน

หน่วย : ล้านบาท

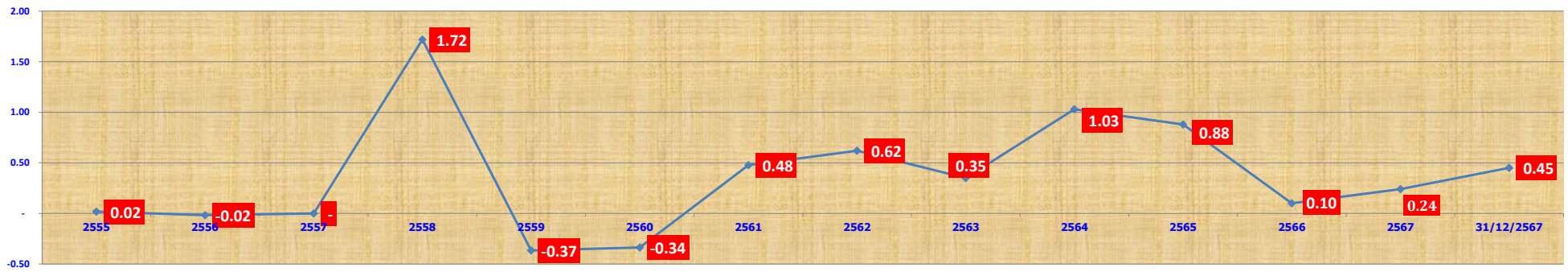

รายละเอียดข้อมูลประกันชีวิต

ระหว่างปีกรรมธรรม์ 2564 - ปัจจุบัน



รายละเอียดสมาชิกเสียชีวิต จำแนกตามช่วงอายุ กรมธรรม์รอบระยะเวลา 1 มีนาคม 2564 - 28 กุมภาพันธ์ 2565									
ณ วันที่ 28 กุมภาพันธ์ พ.ศ. 2565 (ปีกรมธรรม์ 2564) เบี้ยประกัน 680 บาท									
ช่วงอายุ	รายละเอียด								หมายเหตุ
	จำนวนราย	เงินผู้สามัญ	จำนวนราย	เงินผู้สวัสดิการฯ	รวมทั้งสิ้น (คน)	ร้อยละ	รวมทั้งสิ้น	ร้อยละ	
อายุไม่เกิน 40 ปี	1	1,500,000.00			1	3.13	1,500,000.00	2.34	
อายุเกินกว่า 40 ปี - 50 ปี	6	7,100,000.00	1	1,800,000.00	6	18.75	8,900,000.00	13.86	
อายุเกินกว่า 50 ปี - 60 ปี	5	4,800,000.00	5	5,400,000.00	6	18.75	10,200,000.00	15.89	
อายุเกินกว่า 60 ปี - 70 ปี	11	23,000,000.00	10	9,900,000.00	11	34.38	32,900,000.00	51.25	ไม่มีประกัน 1 ราย
อายุเกินกว่า 70 ปี - 80 ปี	5	4,800,000.00	6	5,400,000.00	7	21.88	10,200,000.00	15.89	ไม่มีประกัน 3 ราย
อายุเกินกว่า 80 ปีขึ้นไป	1	500,000.00	-	-	1	3.13	500,000.00	0.78	ไม่มีประกัน 1 ราย
รวมทั้งสิ้น	29	41,700,000.00	22	22,500,000.00	32	100.00	64,200,000.00	100.00	
รวมเบี้ยประกันชีวิตกลุ่มทั้งสิ้น	ประจำปี	73,635,160.00			บริษัทเป็นบวกอยู่		9,435,160.00		

รายละเอียดสมาชิกเสียชีวิต จำแนกตามช่วงอายุ กรมธรรม์รอบระยะเวลา 1 มีนาคม 2565 - 28 กุมภาพันธ์ 2566									
ณ วันที่ 28 กุมภาพันธ์ พ.ศ. 2566 (ปีกรมธรรม์ 2565) เบี้ยประกัน 650 บาท									
ช่วงอายุ	รายละเอียด								หมายเหตุ
	จำนวนราย	เงินผู้สามัญ	จำนวนราย	เงินผู้สวัสดิการฯ	รวมทั้งสิ้น (คน)	ร้อยละ	รวมทั้งสิ้น	ร้อยละ	
อายุไม่เกิน 40 ปี	2	2,600,000.00	-	-	2	5.13	2,600,000.00	3.06	
อายุเกินกว่า 40 ปี - 50 ปี	3	8,300,000.00	2	1,800,000.00	3	7.69	10,100,000.00	11.88	
อายุเกินกว่า 50 ปี - 60 ปี	6	8,700,000.00	3	3,600,000.00	5	12.82	12,300,000.00	14.47	อุบัติเหตุ 1 ราย
อายุเกินกว่า 60 ปี - 70 ปี	18	32,900,000.00	19	17,100,000.00	21	53.85	50,000,000.00	58.82	อุบัติเหตุ 2 ราย
อายุเกินกว่า 70 ปี - 80 ปี	6	5,500,000.00	5	4,500,000.00	8	20.51	10,000,000.00	11.76	
อายุเกินกว่า 80 ปีขึ้นไป	-	-	-	-	-	-	-	-	
รวมทั้งสิ้น	35	58,000,000.00	29	27,000,000.00	39	100.00	85,000,000.00	100.00	
รวมเบี้ยประกันชีวิตกลุ่มทั้งสิ้น	ประจำปี	74,026,550.00			บริษัทติดลบ	-	10,973,450.00		

เพศชาย 25 คน

เพศหญิง 14 คน

**ประกันเงินผู้ช่วยเหลือผู้ค้าประกัน 500,000 บาท รวมอยู่ในเงินผู้สามัญ

** นายทองพูน ศรีบุญเรือง อายุ 86 ปี 8 เดือน 1 คน เพศ ชาย กองทุนสวัสดิการเพื่อความมั่นคงจ่าย 5 แส่น (บริษัทประกันไม่รับ)

** นายประภาส โคจำ อายุ 86 ปี 3 เดือน 1 คน เพศ ชาย กองทุนสวัสดิการเพื่อความมั่นคงจ่าย 5 แส่น (บริษัทประกันไม่รับ)

** นายถวิล ศรีคำ อายุ 84 ปี 2 เดือน 1 คน เพศ ชาย กองทุนสวัสดิการเพื่อความมั่นคงจ่าย 5 แส่น (บริษัทประกันไม่รับ)

ตารางเปรียบเทียบเงินสินไหมทดแทน / เบี้ยประกันชีวิต ประจำปีกรมธรรม์ 2565 (1 มีนาคม 2565 - 28 กุมภาพันธ์ 2566)

ข้อมูล ณ วันที่ 28 กุมภาพันธ์ พ.ศ. 2566 (เทียบสัดส่วนระยะเวลา 12/12 คิดเป็นร้อยละ 100)

รายละเอียด	ม. โยธสมุท (เบี้ยประกันเงินผู้สามัญ 650 บาท)		บ. โยธสมุท (เบี้ยประกันความมั่นคง 650 บาท)		ภาพรวมทั้งสิ้น	
	จำนวนราย	เปรียบเทียบ	จำนวนราย	เปรียบเทียบ	จำนวนราย	จำนวนเงินเบี้ยประกัน
จำนวนราย/เงินเบี้ยประกัน	5,363	56,967,950.00	2,916	17,058,600.00		74,026,550.00
จำนวนราย/เงินสินไหมทดแทน	35	58,000,000.00	29	27,000,000.00	39	85,000,000.00
อัตราส่วนเทียบ(ร้อยละ) (สินไหมต่อเบี้ยประกัน)	0.65	101.81	0.99	158.28		114.82
ส่วนต่าง(เบี้ยประกัน-สินไหม) บริษัทจ่ายสินไหมมากกว่าเบี้ยประกัน	5,328	(1,032,050.00)	2,887	(9,941,400.00)		(10,973,450.00)

หมายเหตุ - เฉพาะเดือนเมษายน เสียชีวิต 8 คน / เดือนมิถุนายน 7 คน

เพิ่มกรณีตกน้ำเสียชีวิตอุบัติเหตุ จิภาวรรณ ดุจเฉลิม กศน. พนักงานฯความมั่นคง 900,000 บาท สามัญ 500,000 บาท รวม 1,400,000 บาท

รายละเอียดสมาชิกเสียชีวิต จำแนกตามช่วงอายุ กรมธรรม์รอบระยะเวลา 1 มีนาคม 2566 - 29 กุมภาพันธ์ 2567								
ณ วันที่ 29 กุมภาพันธ์ พ.ศ. 2567 (ปีกรมธรรม์ 2566) เบี้ยประกัน 780 บาท								
ช่วงอายุ	รายละเอียด							
	จำนวนราย	เงินคู่สามัญ	จำนวนราย	เงินคู่สวัสดิการฯ	รวมทั้งสิ้น (คน)	ร้อยละ	รวมทั้งสิ้น	ร้อยละ
อายุไม่เกิน 40 ปี	1	2,300,000.00	1	900,000.00	1	3.13	3,200,000.00	4.15
อายุเกินกว่า 40 ปี - 50 ปี	3	3,700,000.00	2	1,800,000.00	3	9.38	5,500,000.00	7.13
อายุเกินกว่า 50 ปี - 60 ปี	5	6,403,000.00	2	1,800,000.00	4	12.50	8,203,000.00	10.64
อายุเกินกว่า 60 ปี - 70 ปี	15	31,700,000.00	15	13,500,000.00	16	50.00	45,200,000.00	58.62
อายุเกินกว่า 70 ปี - 80 ปี	4	7,100,000.00	5	4,500,000.00	6	18.75	11,600,000.00	15.04
อายุเกินกว่า 80 ปีขึ้นไป	2	1,600,000.00	2	1,800,000.00	2	6.25	3,400,000.00	4.41
รวมทั้งสิ้น	30	52,803,000.00	27	24,300,000.00	32	100.00	77,103,000.00	100.00
		-						

เพศชาย 26 คน

เพศหญิง 12 คน

1** นางทวีรีเพ็งค์ อายุ 89 ปี 4 เดือน 1 คน เพศ หญิง กองทุนสวัสดิการเพื่อความมั่นคงจ่าย 5 แสน (บริษัทประกันไม่รับ)

2** นายศรชัย บุรณ์ญเพชร อายุ 84 ปี 3 เดือน 1 คน เพศ ชาย (ไม่ได้ทำประกัน)

3** นายปกรณ์ ภูมิเขต อายุ 73 ปี 3 เดือน 1 คน เพศ ชาย (ไม่ได้ทำประกัน)

4** นางวลี หันสมร อายุ 62 ปี 5 เดือน (ไม่ได้ทำประกัน)

5** นายสุระชาญ งมวาจา อายุ 84 ปี 1 เดือน (ไม่ได้ทำประกัน)

6** นายบุญจันทร์ บัวใหญ่ อายุ 74 ปี 4 เดือน (ไม่ได้ทำประกัน)

ตารางเปรียบเทียบเงินสินไหมทดแทน / เบี้ยประกันชีวิต ปีกรมธรรม์ 2566 (1 มีนาคม 2566 - 29 กุมภาพันธ์ 2567)

ข้อมูล ณ วันที่ 29 กุมภาพันธ์ พ.ศ. 2567 (เทียบสัดส่วนระยะเวลาประมาณ 12/12 คิดเป็นร้อยละ 100)

รายละเอียด	บ. ไทยสมุทร (เบี้ยประกันเงินคู่สามัญ 780 บาท)		บ. ไทยสมุทร (เบี้ยประกันความมั่นคง 780 บาท)		ภาพรวมทั้งสิ้น	
	จำนวนราย	เปรียบเทียบ	จำนวนราย	เปรียบเทียบ	จำนวนราย	จำนวนเงินเบี้ยประกัน
จำนวนราย/เงินเบี้ยประกัน	5,427	70,283,460.00	2,866	20,119,320.00		90,402,780.00
จำนวนราย/เงินสินไหมทดแทน	30	52,803,000.00	27	24,300,000.00	32	77,103,000.00
อัตราส่วนเทียบ(ร้อยละ) (สินไหมต่อเบี้ยประกัน)	0.55	75.13	0.94	120.78		85.29
ส่วนต่าง(เบี้ยประกัน-สินไหม) บริษัทรับเบี้ยประกันมากกว่า	5,397	17,480,460.00	2,839	(4,180,680.00)		13,299,780.00

หมายเหตุ - สรุปเคลม 32 คน จากจำนวนที่เสียชีวิตทั้งสิ้น 38 คน คิดเป็นร้อยละ 84.21

รายละเอียดสมาชิกเสียชีวิต จำแนกตามช่วงอายุ กรมธรรม์รอบระยะเวลา 1 มีนาคม 2567 - 28 กุมภาพันธ์ 2568
ณ วันที่ 6 มกราคม พ.ศ. 2568 (ปีกรมธรรม์ 2567) เบี้ยประกันสามัญ 780 บาท(สมาชิกจ่าย 624 บาท) ความมั่นคง 860 บาท

ช่วงอายุ	รายละเอียด								หมายเหตุ
	จำนวนราย	เงินคู่สามัญ	จำนวนราย	เงินคู่ความมั่นคง	รวมทั้งสิ้น (คน)	ร้อยละ	รวมทั้งสิ้น	ร้อยละ	
อายุไม่เกิน 40 ปี	1	1,400,000.00			1	3.13	1,400,000.00	1.99	
อายุเกินกว่า 40 ปี - 50 ปี	3	3,300,000.00	1	900,000.00	3	9.38	4,200,000.00	5.96	
อายุเกินกว่า 50 ปี - 60 ปี	9	22,100,000.00	6	5,400,000.00	9	28.13	27,500,000.00	39.01	อุบัติเหตุ 1 ราย
อายุเกินกว่า 60 ปี - 70 ปี	8	15,900,000.00	5	4,500,000.00	9	28.13	20,400,000.00	28.94	
อายุเกินกว่า 70 ปี - 80 ปี	7	8,300,000.00	5	4,500,000.00	7	21.88	12,800,000.00	18.16	
อายุเกินกว่า 80 ปีขึ้นไป	2	1,500,000.00	3	2,700,000.00	3	9.38	4,200,000.00	5.96	
รวมทั้งสิ้น	30	52,500,000.00	20	18,000,000.00	32	100.00	70,500,000.00	100.00	
		-							

เพศชาย 25 คน

เพศหญิง 11 คน

1. นางนันทิศา พลคงนอก อายุ 40 ปี ไม่มีหนี้ เสียชีวิตอุบัติเหตุ
2. นางสาวสุรีย์ เปี่ยมใจ อายุ 83 ปี ไม่มีหนี้
3. นายธีระชัย เจริญไทยกิจ อายุ 68 ปี ไม่มีหนี้
4. นางพิมพ์ลา มากมนต์ อายุ 76 ปี ไม่มีหนี้

ตารางเปรียบเทียบเงินสินไหมทดแทน / เบี้ยประกันชีวิต ปีกรมธรรม์ 2567 (1 มีนาคม 2567 - 28 กุมภาพันธ์ 2568)

ข้อมูล ณ วันที่ 6 มกราคม พ.ศ. 2568 (เทียบสัดส่วนระยะเวลาประมาณ 312/366 วัน คิดเป็นร้อยละ 85.25)

รายละเอียด	บ. ไทยสมุทร (เบี้ยประกันเงินคู่สามัญ 780 บาท)		บ. ไทยสมุทร (เบี้ยประกันความมั่นคง 860 บาท)		ภาพรวมทั้งสิ้น	
	จำนวนราย	เปรียบเทียบ	จำนวนราย	เปรียบเทียบ	จำนวนราย	จำนวนเงินเบี้ยประกัน
จำนวนราย/เงินเบี้ยประกัน	5,528	71,954,220.00	2,826	21,873,240.00		93,827,460.00
จำนวนราย/เงินสินไหมทดแทน	30	52,500,000.00	20	18,000,000.00	32	70,500,000.00
อัตราส่วนเทียบ(ร้อยละ) (สินไหมต่อเบี้ยประกัน)	0.54	72.96	0.71	82.29		75.14
ส่วนต่าง(เบี้ยประกัน-สินไหม) บริษัทรับเบี้ยประกันมากกว่า	5,498	19,454,220.00	2,806	3,873,240.00		23,327,460.00

หมายเหตุ - สรุปเคลม 32 คน จากจำนวนที่เสียชีวิตทั้งสิ้น 36 คน คิดเป็นร้อยละ 88.89

กรรมธรรม์ 1 มีนาคม 2567 - 28 กุมภาพันธ์ 2568 (ปีกรรมธรรม์ปัจจุบัน 2567)

ณ 6 มกราคม 2568 (ประมาณ 10 เดือน 6 วัน)

รายละเอียด	บ. ไทยสมุทร (เบี้ยประกันเงินกู้สามัญ 780 บาท)		บ. ไทยสมุทร (เบี้ยประกันความมั่นคง 860 บาท)		ภาพรวมทั้งสิ้น	
	จำนวนราย	เปรียบเทียบ	จำนวนราย	เปรียบเทียบ	จำนวนราย	จำนวนเงินเบี้ยประกัน
สินไหมทดแทนพึงรับ 1 มี.ค.- 6 ม.ค. 2568	30	52,500,000.00	20	18,000,000.00	32	70,500,000.00
รับสินไหมทดแทน 1 มี.ค.- 6 ม.ค. 2568	26	45,700,000.00	17	15,300,000.00	28	61,000,000.00
รวมสินไหมทดแทนค้างรับ ณ 6 ม.ค. 2568	4	6,800,000.00	3	2,700,000.00	4	9,500,000.00

**เสียชีวิตลำดับที่ 30-34-35-36

30. นายมนตรี ทิพย์สุข (เสียชีวิต 29/10/2567) ค้างกรณีอุบัติเหตุ	1	2,100,000.00			1	2,100,000.00
34. นายทศพล กิจเจริญ (เสียชีวิต 20/12/2567)	1	500,000.00	1	900,000.00	1	1,400,000.00
35. นายชนิต ปาปะโลม (เสียชีวิต 2/1/2568)	1	2,600,000.00	1	900,000.00	1	3,500,000.00
36. นายสุริยัน สุดบัญญัติ (เสียชีวิต 6/1/2568)	1	1,600,000.00	1	900,000.00	1	2,500,000.00
						-
					รวมสินไหมคงค้าง	9,500,000.00

ยอดส่งเก็บ/เดือน (ปีบัญชี 2563) หน่วย : ล้านบาท	เดือน												รวมทั้งสิ้น	เฉลี่ย ต่อเดือน
	ธ.ค.	ม.ค.	ก.พ.	มี.ค.	เม.ย.	พ.ค.	มิ.ย.	ก.ค.	ส.ค.	ก.ย.	ต.ค.	พ.ย.		
	117.38	117.85	116.30	117.21	122.13	116.32	112.50	110.91	109.33	107.83	106.46	106.89		

ยอดส่งเก็บ/เดือน (ปีบัญชี 2564) หน่วย : ล้านบาท	เดือน												รวมทั้งสิ้น	เฉลี่ย ต่อเดือน
	ธ.ค.	ม.ค.	ก.พ.	มี.ค.	เม.ย.	พ.ค.	มิ.ย.	ก.ค.	ส.ค.	ก.ย.	ต.ค.	พ.ย.		
	107.33	107.37	106.68	107.94	113.49	113.10	112.15	112.25	111.95	101.54	101.97	101.74		

ยอดส่งเก็บ/เดือน (ปีบัญชี 2565) หน่วย : ล้านบาท	เดือน												รวมทั้งสิ้น	เฉลี่ย ต่อเดือน
	ธ.ค.	ม.ค.	ก.พ.	มี.ค.	เม.ย.	พ.ค.	มิ.ย.	ก.ค.	ส.ค.	ก.ย.	ต.ค.	พ.ย.		
	110.28	109.96	109.24	110.09	105.94	106.49	106.10	107.37	105.58	105.55	105.99	105.79		

ยอดส่งเก็บ/เดือน (ปีบัญชี 2566) หน่วย : ล้านบาท	เดือน												รวมทั้งสิ้น	เฉลี่ย ต่อเดือน
	ธ.ค.	ม.ค.	ก.พ.	มี.ค.	เม.ย.	พ.ค.	มิ.ย.	ก.ค.	ส.ค.	ก.ย.	ต.ค.	พ.ย.		
	106.51	106.51	105.94	106.88	110.02	110.64	109.92	110.62	108.03	108.03	108.33	108.53		

ยอดส่งเก็บ/เดือน (ปีบัญชี 2567) หน่วย : ล้านบาท	เดือน												รวมทั้งสิ้น	เฉลี่ย ต่อเดือน
	ธ.ค.	ม.ค.	ก.พ.	มี.ค.	เม.ย.	พ.ค.	มิ.ย.	ก.ค.	ส.ค.	ก.ย.	ต.ค.	พ.ย.		
	108.87	108.84	108.47	109.29	113.07	113.03	112.53	112.98	108.83	108.01	108.23	108.62		

สหกรณ์ออมทรัพย์ครูสระแก้ว จำกัด
ตารางแสดงเงินส่งเก็บ ระหว่างเดือน (ปีบัญชี 2568)
 หน่วย : ล้านบาท

รายการ	เดือน												รวมทั้งสิ้น	เฉลี่ย ต่อเดือน	
	ธ.ค.	ม.ค.	ก.พ.	มี.ค.	เม.ย.	พ.ค.	มิ.ย.	ก.ค.	ส.ค.	ก.ย.	ต.ค.	พ.ย.			
ต้นเงินกู้ทุกประเภท	39.01	39.14													-
เงินฝากทุกประเภท	4.75	4.77													-
ทุนเรือนหุ้น****	9.56	9.59													-
ดอกเบี้ยเงินกู้ทุกประเภท	55.80	56.00													-
อื่น ๆ เช่น เก็บค่าฯ/เบี้ยประกันชีวิต	0.17	0.16													-
ยอดส่งเก็บ/เดือน	109.29	109.66	-	-	-	-	-	-	-	-	-	-	-	-	-

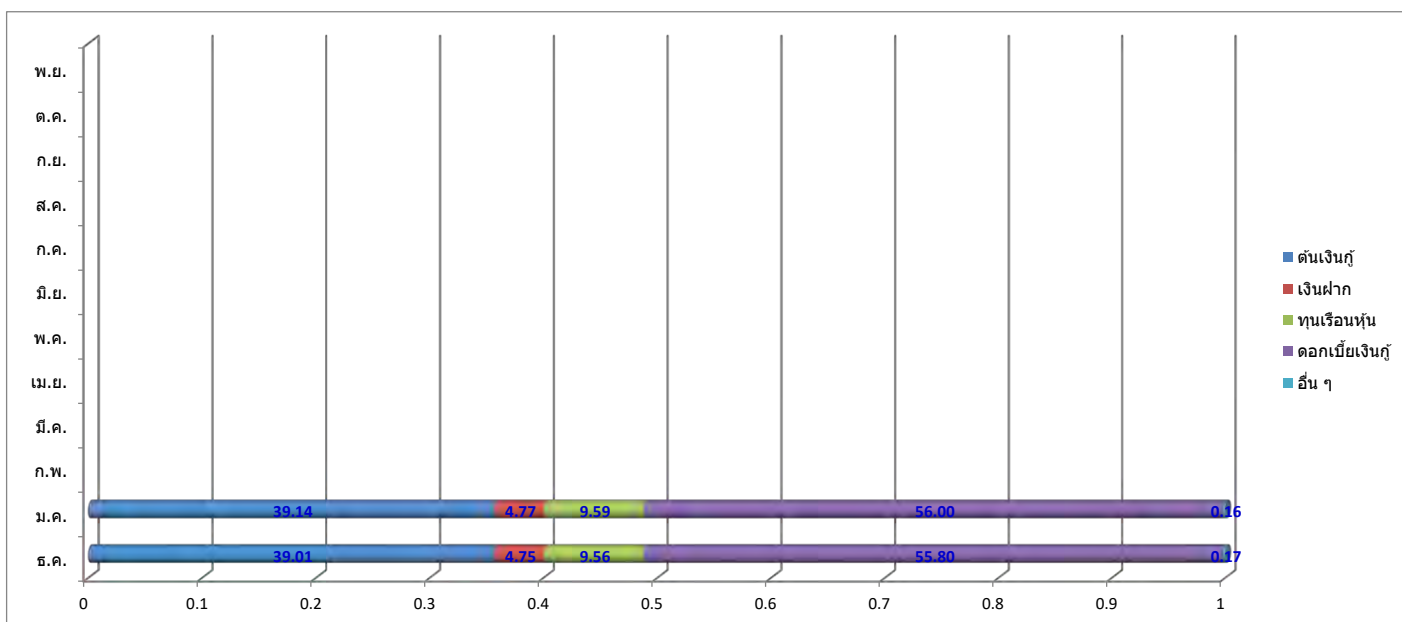

ประมาณการรายรับ - รายจ่ายประจำ เดือน ธันวาคม 2567 (CASH FLOW) (ปกติรายเดือน)					
ประมาณการรายรับ (ส่งเก็บ ธ.ค.)		ประมาณการรายจ่าย			
รายการ	เงินส่งเก็บ (บาท)	รายการ	เงินสด (บาท)	ดอกเบี้ย (บาท)	รวม (บาท)
เงินให้กู้แก่สมาชิกสามัญ	31,825,769.36	ตัวสัญญาใช้เงินออมสิน	-	3,682,191.78	3,682,191.78
เงินกู้โครงการแก้ไขปัญหาน้ำล้น	177,187.26	ตัวสัญญาใช้เงินธ.ก.ส.	-	2,425,821.91	2,425,821.91
เงินให้กู้แก่สมาชิกฉุกเฉิน	1,082,922.60	เงินกู้ระยะสั้นสอ.สธ.ตราด	-	114,673.98	114,673.98
เงินกู้สวัสดิการเอทีเอ็มดำรงชีพ	421,830.00		-	-	-
เงินกู้สวัสดิการบัตรเครดิต		เงินกู้สอ.ศรูดร 1 (สั้น)	-	300,852.46	300,852.46
เงินกู้สวัสดิการเพื่อความมั่นคงฯ	44,380.19	เงินกู้สอ.ศรูดร 2 (ยาว)	1,000,000.00	214,120.22	1,214,120.22
เงินกู้สวัสดิการ ชพค.	2,500.00	เงินกู้สอ. 1(ยาว)	1,000,000.00	1,284,164.38	2,284,164.38
เงินกู้วิทยฐานะ	2,721,904.96	เงินกู้สอ. 2(ยาว)	1,000,000.00	1,281,127.12	2,281,127.12
เงินกู้โครงการรวมหนี้ปันสุข	2,554,998.93				
เงินกู้สวัสดิการพิเศษรวมหนี้ปันสุข	151,158.85				
เงินกู้เพื่อช่วยเหลือผู้ค้าประกัน	28,300.79	เงินกู้สอ. 3(ยาว)	272,800.00	17,506.49	290,306.49
รวมต้นเงินกู้ทุกประเภท	39,010,952.94	เงินกู้สอ. 4(ยาว)	377,500.00	78,102.16	455,602.16
เงินฝากออมทรัพย์	496,555.00	เงินกู้สอ. 5(ยาว)	500,000.00	379,726.03	879,726.03
เงินฝากออมทรัพย์พิเศษ	3,853,600.00	เงินกู้สอ. 6(ยาว)	2,000,000.00	77,326.03	2,077,326.03
		เงินกู้สอ. 7(ยาว)	400,000.00	35,287.67	435,287.67
		เงินกู้สอ. 8(ยาว)	2,000,000.00	211,726.03	2,211,726.03
เงินฝากออมทรัพย์เอทีเอ็ม	401,350.00				
เงินฝากออมทรัพย์สะสมทรัพย์		เงินกู้สอ.ศรูดรสามัญศึกษา 1(ยาว)	-	-	-
รวมเงินฝากทุกประเภท	4,751,505.00	เงินกู้สอ.ศรูดรสามัญศึกษา 2(ยาว)	5,600,000.00	178,288.22	5,778,288.22
ทุนเรือนหุ้น	9,557,900.00	เงินกู้สอ.ศรูดรสามัญศึกษา 3(ยาว)	11,200,000.00	1,058,042.74	12,258,042.74
ดอกเบี้ยรับเงินให้กู้สามัญ	41,354,175.63	เงินกู้สอ.มหาวิทยาลัยมหิดล (ยาว)	12,500,000.00	233,013.70	12,733,013.70
ดอกเบี้ยรับเงินกู้ฉุกเฉิน	107,037.44	เงินกู้สอ.มหาวิทยาลัยมหิดล (ยาว)	3,000,000.00	127,649.32	3,127,649.32
ดอกเบี้ยรับเงินกู้โครงการแก้ไขปัญหาน้ำ	127,112.74	เงินกู้สอ.มหาวิทยาลัยมหิดล (ยาว)	4,400,000.00	418,358.36	4,818,358.36
ดอกเบี้ยรับเงินกู้เพื่อแก้ไขหนี้ในระบบ	508.18	เงินกู้สอ.มหาวิทยาลัยเชียงใหม่(สั้น)			-
ดอกเบี้ยรับสวัสดิการประกันชีวิตกลุ่ม		เงินกู้สอ.พนักงานบ.การบินไทย(สั้น)	8,334,000.00	20,382.78	8,354,382.78
ดอกเบี้ยรับเงินกู้สวัสดิการชพค.	5,525.03	เงินกู้สอ.ศรูดรสามัญศึกษา(ยาว)	2,250,000.00	174,142.08	2,424,142.08
ดอกเบี้ยรับสามัญพิเศษ(ลดส่งเงินต้น)	88,044.66				-
ดอกเบี้ยรับสวัสดิการเพื่อความมั่นคง	4,488,179.81				-
ดอกเบี้ยรับเงินกู้สวัสดิการชำระบัตรเครดิต	29,504.45				-
ดอกเบี้ยรับเงินกู้วิทยฐานะ	1,673,265.04				-
ดอกเบี้ยรับเอทีเอ็มดำรงชีพ	338,307.37				-
ดอกเบี้ยรับเงินกู้โครงการรวมหนี้ปันสุข	7,500,412.93				-
ดอกเบี้ยรับเงินกู้สวัสดิการพิเศษรวมหนี้ปันสุข	81,361.15				-
ดอกเบี้ยรับเงินช่วยเหลือผู้ค้าประกัน	5,129.21				-
รวมดอกเบี้ยเงินกู้ทุกประเภท	55,798,563.64				
ค่าธรรมเนียมแรกเข้า	9,000.00				
เงินเรียกเก็บผู้ค้าประกัน	162,344.12	ดอกเบี้ยจ่ายรับเงินฝากสหกรณ์อื่นประมาณ		750,000.00	750,000.00
เบี้ยประกันชีวิตประจำปี					
รวมอื่น ๆ	171,344.12	ค่าใช้จ่ายในการดำเนินงานปกติอยู่ที่ประมาณ			1,000,000.00
รวมประมาณการรายรับ	109,290,265.70	รวมประมาณการรายจ่าย	55,834,300.00	13,062,503.46	69,896,803.46
		คงเหลือประมาณรายรับ (รายจ่ายสุทธิ)			39,393,462.24

หมายเหตุ ประมาณการจากรายรับ-รายจ่ายจริงประจำเดือน ตัวแปรการปล่อยกู้-รับคืนเงินกู้, การรับฝาก-ถอนเงิน, การถือหุ้นเพิ่ม-ลาออก เงินฝากเพิ่มจากการกู้สามัญ ฯลฯ เป็นต้น

ประมาณการรายรับ-รายจ่ายประจำ

ระหว่างปีบัญชี 2568

เดือน	ประมาณการรายรับ (เงินส่งเก็บ)	ประมาณการรายจ่าย	ประมาณคงเหลือ สุทธิสิ้นเดือน	เงินฝากธนาคาร ณ วันสิ้นเดือนจริง
ธันวาคม	109,290,265.70	69,896,803.46	39,393,462.24	99,041,522.65
			-	
			-	
			-	
			-	
			-	
			-	
			-	
			-	
			-	
			-	
พฤศจิกายน			-	
รวม	109,290,265.70	69,896,803.46		

ปัจจัยที่เกี่ยวข้องที่สำคัญในระหว่างเดือน

- การให้เงินกู้ / การรับชำระหนี้ค้ำสมาชิก
- การฝาก - ถอนเงินของสมาชิก/สหกรณ์อื่น
- การโอนย้ายของสมาชิก (หุ้น-หนี้)

ผลลัพธ์ จัดการเงินกู้สหกรณ์อื่นเพิ่ม หรือออกตั๋วสัญญาใช้เงินธนาคาร / ชำระคืนตั๋วสัญญาใช้เงิน

สหกรณ์ออมทรัพย์ครูสระแก้ว จำกัด
 รายละเอียดวงเงินการกู้ยืมหรือการค้าประกันของสหกรณ์ ปีบัญชี 2567
 ณ วันที่ 31 ธ.ค. 2567

หน่วย : (ล้านบาท)

ชื่อ / ประเภทแหล่งเงินทุน	วงเงินกู้ อนุมัติ	หนี้คงเหลือ ณ ปัจจุบัน	วงเงินกู้ คงเหลือ	วงเงิน พร้อมใช้จริง	อัตรา/บ ปัจจุบัน	รายละเอียด					
						เลขที่สัญญา	วันออกตัว/เริ่มใช้	วันครบกำหนด	ชำระ/งวด	กำหนดชำระ	หลักประกัน
ตัวสัญญาใช้เงินระยะสั้น(อายุตัวไม่เกิน 1 ปี) :-											
ธนาคารกรุงไทย										ไม่เกิน 90 วัน	คณะกรรมการและผู้จัดการ
	500.00	-	500.00	500.00		(ส่วนอีก 1,000 ล้านบาทหากต้องการใช้จะต้องทำเรื่องขอใช้วงเงินเพิ่ม)					
ธนาคารทหารไทยธนชาติ	ไม่มีวงเงินตั้งแต่ 1 กุมภาพันธ์ 2567										
ธนาคารกรุงเทพ										ไม่เกิน 180 วัน	คณะกรรมการและผู้จัดการ
	300.00	-	300.00	300.00	-						
ธนาคารออมสิน		530.00			3.20%	20/2567	6 พฤศจิกายน 2567	31 มกราคม 2568		ไม่เกิน 90 วัน	คณะกรรมการและผู้จัดการ
		180.00			3.20%	21/2567	6 พฤศจิกายน 2567	31 มกราคม 2568		ไม่เกิน 90 วัน	คณะกรรมการและผู้จัดการ
		690.00			3.20%	22/2567	6 พฤศจิกายน 2567	31 มกราคม 2568		ไม่เกิน 90 วัน	คณะกรรมการและผู้จัดการ
		1,400.00	1,400.00	-	-						
ธนาคารเพื่อการเกษตร และสหกรณ์การเกษตร		50.00			3.20%	8225670047	7 ตุลาคม 2567	4 มกราคม 2568		ไม่เกิน 180 วัน	คณะกรรมการและผู้จัดการ
		30.00			3.20%	8225670049	16 ตุลาคม 2567	13 มกราคม 2568		ไม่เกิน 180 วัน	คณะกรรมการและผู้จัดการ
		100.00			3.20%	8225670051	14 พฤศจิกายน 2567	11 กุมภาพันธ์ 2568		ไม่เกิน 180 วัน	คณะกรรมการและผู้จัดการ
		50.00			3.20%	8225670052	15 พฤศจิกายน 2567	12 กุมภาพันธ์ 2568		ไม่เกิน 180 วัน	คณะกรรมการและผู้จัดการ
		30.00			3.15%	8225670053	28 พฤศจิกายน 2567	12 กุมภาพันธ์ 2568		ไม่เกิน 180 วัน	คณะกรรมการและผู้จัดการ
		80.00			3.15%	8225670056	9 ธันวาคม 2567	7 มีนาคม 2568		ไม่เกิน 180 วัน	คณะกรรมการและผู้จัดการ
		80.00			3.15%	8225670057	16 ธันวาคม 2567	13 กุมภาพันธ์ 2568		ไม่เกิน 180 วัน	คณะกรรมการและผู้จัดการ
		300.00			3.15%	8225670058	19 ธันวาคม 2567	14 กุมภาพันธ์ 2568		ไม่เกิน 180 วัน	คณะกรรมการและผู้จัดการ
		440.00			3.15%	8225670059	27 ธันวาคม 2567	24 มกราคม 2568		ไม่เกิน 180 วัน	คณะกรรมการและผู้จัดการ
		1,410.00	1,160.00	250.00	250.00						

รายละเอียดวงเงินการกู้ยืมหรือการค้ำประกันของสหกรณ์ ปีบัญชี 2567

ณ วันที่ 31 ธ.ค. 2567

หน่วย : (ล้านบาท)

ชื่อ / ประเภทแหล่งเงินทุน	วงเงินกู้ อนุมัติ	หนี้คงเหลือ ณ ปัจจุบัน	วงเงินกู้ คงเหลือ	วงเงิน พร้อมใช้จริง	อัตรา/บ ปัจจุบัน	รายละเอียด						
						เลขที่สัญญา	วันออกตัว/เริ่มใช้	วันครบกำหนด	ชำระ/งวด	กำหนดชำระ	หลักประกัน	
เงินกู้ยืมระยะสั้น(อายุสัญญาไม่เกิน 1 ปี):-												
เงินกู้สอ.ครุฑราด จก.	200.00	111.00	89.00		3.20%	1/2567	1 มีนาคม 2567	1 มีนาคม 2568	ชำระด/บ	12 งวด	คณะกรรมการ	
เงินกู้สอ.พนักงานบ.การบินไทย จก.	100.00	0.00	100.00		3.20%	009/2566	21 ธันวาคม 2566	31 ธันวาคม 2567	8.33 ล้าน	12 งวด	คณะกรรมการ	
เงินกู้สอ.สาธารณสุขตราด จก.		20.00			3.20%	1/2567 (ครั้งที่1)	10 มิถุนายน 2567	10 มิถุนายน 2568	ชำระด/บ	12 งวด	คณะกรรมการ	
		10.00			3.20%	1/2567 (ครั้งที่2)	1 กรกฎาคม 2567	1 กรกฎาคม 2568	ชำระด/บ	12 งวด	คณะกรรมการ	
		18.00			3.20%	1/2567 (ครั้งที่3)	2 ธันวาคม 2567	2 ธันวาคม 2568	ชำระด/บ	12 งวด	คณะกรรมการ	
	50.00	48.00	2.00	20.00								
ขุมนุมสหกรณ์ออมทรัพย์ฯ	-	-	-		3.30%	ลค600003	25 สิงหาคม 2566	31 สิงหาคม 2567	5 ล้าน	12 งวด	คณะกรรมการ	
เงินกู้ยืมระยะยาว(อายุสัญญาเกินกว่า 1 ปี):-												
ขุมนุมสหกรณ์ออมทรัพย์ฯ	500.00	462.90	37.10	-	3.60%	ถค6400003	17 พฤศจิกายน 2564	30 พฤศจิกายน 2568	1 ล้าน	48 งวด	คณะกรรมการ	
	500.00	464.00	36.00		3.60%	ทค6400002	17 พฤศจิกายน 2564	31 ธันวาคม 2568	1 ล้าน	48 งวด	คณะกรรมการ	
	15.00	7.12	7.88		3.10%	พค6400003	01 มีนาคม 2565	28 กุมภาพันธ์ 2575	0.25	60 งวด	คณะกรรมการ	
	45.30	32.43	12.87		3.10%	บค6400001	17 พฤศจิกายน 2564	28 กุมภาพันธ์ 2570	0.38 ล้าน	120 งวด	คณะกรรมการ	
	500.00	137.00	363.00		3.60%	พค6500001	31 ตุลาคม 2565	31 พฤษภาคม 2568	5 แสน	30 งวด	คณะกรรมการ	
	200.00	26.00	174.00	150.00		3.60%	ขค6600017	21 ธันวาคม 2566	30 พฤศจิกายน 2570	2 ล้าน	36 งวด	คณะกรรมการ
	20.00	18.00	2.00			2.50%	ทค6700013	26 กรกฎาคม 2567	30 กันยายน 2571	4 แสน	50 งวด	คณะกรรมการ
	100.00	90.00	10.00			3.00%	พค6700009	31 กรกฎาคม 2567	30 กันยายน 2571	2 ล้าน	50 งวด	คณะกรรมการ
1,880.30	1,237.45	642.85										
เงินกู้สอ.ครูสมุทรสาคร จก.	80.00	62.00	18.00		3.20%	2/2567	2 พฤษภาคม 2567	30 เมษายน 2570	2.25 ล้าน	36 งวด	คณะกรรมการ	
เงินกู้สอ.ครุฑราด จก.	100.00	78.00	22.00		3.20%	1/2566	28 กุมภาพันธ์ 2566	28 กุมภาพันธ์ 2571	1 ล้าน	60 งวด	คณะกรรมการ	
เงินกู้สอ.ครูกรมสามัญศึกษา จก.												
	200.00	60.00	140.00		3.20%	สก.26/2565	23 พฤศจิกายน 2565	30 พฤศจิกายน 2568	5.60 ล้าน	36 งวด	คณะกรรมการ	
	400.00	355.20	44.80		3.40%	สก. 23/2567	30 สิงหาคม 2567	31 สิงหาคม 2570	11.20 ล้าน	36 งวด	คณะกรรมการ	
600.00	415.20	184.80										
เงินกู้สอ.มหาวิทยาลัยมหิดล จก.	500.00	100.00	400.00		2.70%	A765000019	29 เมษายน 2565	31 สิงหาคม 2568	12.50ล้าน	40 งวด	คณะกรรมการ	
	100.00	49.00	51.00		3.20%	S166000013	28 เมษายน 2566	30 เมษายน 2569	3 ล้าน	36 งวด	คณะกรรมการ	
	200.00	156.00	44.00		3.40%	M166000041	21 ธันวาคม 2566	30 พฤศจิกายน 2570	4.4 ล้าน	48 งวด	คณะกรรมการ	
800.00	305.00	495.00										
ธนาคารกรุงไทย(O/D)	20.00	0.00	20.00		6.820%	วงเงินเบิกเกินบัญชี					คณะกรรมการและผู้จัดการ	

รายละเอียดวงเงินการกู้ยืมหรือการค้ำประกันของสหกรณ์ ปีบัญชี 2567

ณ วันที่ 31 ธ.ค. 2567

หน่วย : (ล้านบาท)										
ชื่อ / ประเภทแหล่งเงินทุน	วงเงินกู้ อนุมัติ	หนี้คงเหลือ ณ ปัจจุบัน	วงเงินกู้ คงเหลือ	วงเงิน พร้อมใช้จริง	อัตรา/บ ปัจจุบัน	รายละเอียด				
						เลขที่สัญญา	วันออกตัว/เริ่มใช้	วันครบกำหนด	ชำระ/งวด	กำหนดชำระ
ธนาคารทหารไทยธนชาติ(O/D)	ไม่มีวงเงินตั้งแต่วันที่ 1 กุมภาพันธ์ 2567									
รวมวงเงินกู้ยืมทั้งสิ้น	7,440.30	4,816.65	2,623.65	1,200.00						
วงเงินกู้ตามที่นายทะเบียนให้ความเห็นชอบ	7,343.61	4,816.65	2,526.96							
วงเงินคงเหลือยังไม่ได้ขอ/(เกิน)	(96.69)		(96.69)							

เงินรับฝากจากสหกรณ์อื่น:-	วงเงินอนุมัติ	จำนวนเงินคงเหลือ	เงื่อนไข	อัตรา/บ	หมายเหตุ	หมายเหตุ
1. สอ.สาธารณสุขสระแก้ว จก.		-	จ่ายดอกเบี้ยทุก 6 เดือน	2.50%	เริ่มฝาก 20 พ.ย. 2561	ปิดบัญชีแล้ว
2. สอ.ครุฑนครปฐม จก.		-	จ่ายดอกเบี้ยทุกสิ้นเดือน	2.50%	เริ่มฝาก 8 ก.ค. 2562	ปิดบัญชี 200 ล้าน 3/8/65
3. สอ.ครูเพชรบุรี จก.		-	จ่ายดอกเบี้ยทุกสิ้นเดือน	2.50%	เริ่มฝาก 1 ต.ค. 2562	ปิดบัญชี 100 ล้าน 8/9/65
4. สอ.ครูสมุทรสาคร จก.			จ่ายดอกเบี้ยทุกสิ้นเดือน	2.50%	เริ่มฝาก 11 พ.ย. 2562	ปิดบัญชี 250 ล้าน 1/8/65
5. สอ.ครูสมุทรสาคร จก.		-	จ่ายดอกเบี้ยทุกสิ้นเดือน	2.50%	เริ่มฝาก ก.ย. 2567	ปิดบัญชี 15/11/67
6. สอ.ครูฉะเชิงเทรา จก.		-	จ่ายดอกเบี้ยทุกสิ้นเดือน	2.50%	เริ่มฝาก 28 พ.ค. 2563	ปิดบัญชี 100 ล้าน 31/10/65
7. สอ.ครูนครนายก จก.		215.57	จ่ายดอกเบี้ยทุกสิ้นเดือน	3.15%	เริ่มฝาก 28 พ.ค. 2563	
8. สอ.สาธารณสุขจันทบุรี จก.		1.00	จ่ายดอกเบี้ยทุกสิ้นเดือน	2.50%	เริ่มฝาก 1 ก.ค. 2563	
9. สอ.ครูตราด จก.		0.01	จ่ายดอกเบี้ยทุกสิ้นเดือน	2.50%	เริ่มฝาก 14 ก.ค. 2563	
10. สอ.รพ.พระปกเกล้า จก.			จ่ายดอกเบี้ยทุกสิ้นเดือน	2.50%	เริ่มฝาก 1 ส.ค. 2565	ปิดบัญชี 50 ล้าน 25/10/65
11. สอ.กรมที่ดิน จก.		100.27	จ่ายดอกเบี้ยทุกสิ้นเดือน	3.15%	เริ่มฝาก 27 มิ.ย. 2566	
รวมเงินรับฝากจากสหกรณ์อื่น		316.85				
รวมวงเงินการกู้ยืมหรือการค้ำประกันทั้งสิ้น	7,343.61	5,133.50	2,210.11			

****หมายเหตุ**** วงเงินของสถาบันการเงินต่าง ๆ ยังไม่ได้มีการทบทวนวงเงิน

วงเงินการกู้ยืมหรือการค้ำประกันที่แท้จริงของปีบัญชี 2568 (ที่พึงมี)		
ทุนเรือนหุ้น	4,589.00	
ทุนสำรอง	421.92	
รวม	5,010.92	5,010.92 ล้านบาท
ขอความเห็นชอบนายทะเบียน (รວวงเงินใช้วงเงินเดิมระหว่างรอ)		7,500.00 ล้านบาท
ให้ไปจริง		5,133.50 ล้านบาท
คงเหลือ		2,382.88 ล้านบาท

แบบรายงานเจ้าหนี้เงินกู้ยืม(รายสัญญา)

รหัสสหกรณ์/ชุมนุมสหกรณ์	2700000125377
ชื่อสหกรณ์ออมทรัพย์/ชุมนุม	สหกรณ์ออมทรัพย์ครูสระแก้ว จำกัด
ณ วันที่	31/12/2567

ที่	เลขรหัสประจำตัว	ประเภทของเลขรหัสประจำตัว	ชื่อเจ้าหนี้เงินกู้ยืม	ประเภทเงินกู้	เลขที่สัญญา	วันที่กู้	วันที่ครบกำหนด	อัตราดอกเบี้ย ณ สิ้นเดือน (%)	ยอดคงเหลือ	รวมแต่ละประเภท/แต่ละสถาบัน/สหกรณ์
1	0994000285558	103040 เลขทะเบียนนิติบุคคล (Juristic Id)	ร.ก.ส.	105120 ตัวสัญญาใช้เงินระยะสั้น (อายุตัวไม่เกิน 1 ปี)	008225670047	7/10/2567	4/1/2568	3.20	50,000,000.00	
2	0994000285558	103040 เลขทะเบียนนิติบุคคล (Juristic Id)	ร.ก.ส.	105120 ตัวสัญญาใช้เงินระยะสั้น (อายุตัวไม่เกิน 1 ปี)	008225670049	16/10/2567	13/1/2568	3.20	30,000,000.00	
3	0994000285558	103040 เลขทะเบียนนิติบุคคล (Juristic Id)	ร.ก.ส.	105120 ตัวสัญญาใช้เงินระยะสั้น (อายุตัวไม่เกิน 1 ปี)	008225670051	14/11/2567	11/2/2568	3.20	100,000,000.00	
4	0994000285558	103040 เลขทะเบียนนิติบุคคล (Juristic Id)	ร.ก.ส.	105120 ตัวสัญญาใช้เงินระยะสั้น (อายุตัวไม่เกิน 1 ปี)	008225670052	15/11/2567	12/2/2568	3.20	50,000,000.00	
5	0994000285558	103040 เลขทะเบียนนิติบุคคล (Juristic Id)	ร.ก.ส.	105120 ตัวสัญญาใช้เงินระยะสั้น (อายุตัวไม่เกิน 1 ปี)	008225670053	28/11/2567	12/2/2568	3.15	30,000,000.00	
6	0994000285558	103040 เลขทะเบียนนิติบุคคล (Juristic Id)	ร.ก.ส.	105120 ตัวสัญญาใช้เงินระยะสั้น (อายุตัวไม่เกิน 1 ปี)	008225670056	9/12/2567	7/3/2568	3.15	80,000,000.00	
7	0994000285558	103040 เลขทะเบียนนิติบุคคล (Juristic Id)	ร.ก.ส.	105120 ตัวสัญญาใช้เงินระยะสั้น (อายุตัวไม่เกิน 1 ปี)	008225670057	16/12/2567	13/2/2568	3.15	80,000,000.00	
8	0994000285558	103040 เลขทะเบียนนิติบุคคล (Juristic Id)	ร.ก.ส.	105120 ตัวสัญญาใช้เงินระยะสั้น (อายุตัวไม่เกิน 1 ปี)	008225670058	19/12/2567	14/2/2568	3.15	300,000,000.00	
9	0994000285558	103040 เลขทะเบียนนิติบุคคล (Juristic Id)	ร.ก.ส.	105120 ตัวสัญญาใช้เงินระยะสั้น (อายุตัวไม่เกิน 1 ปี)	008225670059	27/12/2567	24/1/2568	3.15	440,000,000.00	1,160,000,000.00
10	0994000164891	103040 เลขทะเบียนนิติบุคคล (Juristic Id)	ธนาคารออมสิน	105120 ตัวสัญญาใช้เงินระยะสั้น (อายุตัวไม่เกิน 1 ปี)	20/2567	6/11/2567	31/1/2568	3.20	530,000,000.00	
11	0994000164891	103040 เลขทะเบียนนิติบุคคล (Juristic Id)	ธนาคารออมสิน	105120 ตัวสัญญาใช้เงินระยะสั้น (อายุตัวไม่เกิน 1 ปี)	21/2567	6/11/2567	31/1/2568	3.20	180,000,000.00	
12	0994000164891	103040 เลขทะเบียนนิติบุคคล (Juristic Id)	ธนาคารออมสิน	105120 ตัวสัญญาใช้เงินระยะสั้น (อายุตัวไม่เกิน 1 ปี)	22/2567	6/11/2567	31/1/2568	3.20	690,000,000.00	1,400,000,000.00
13	2300000125043	103040 เลขทะเบียนนิติบุคคล (Juristic Id)	สหกรณ์ออมทรัพย์ครูตราด จำกัด	105140 เงินกู้ยืมระยะสั้น (อายุสัญญาไม่เกิน 1 ปี)	1/2567	1/3/2567	31/3/2568	3.20	111,000,000.00	111,000,000.00
14	2300000125216	103040 เลขทะเบียนนิติบุคคล (Juristic Id)	สหกรณ์ออมทรัพย์สาธารณสุขตราด จำกัด	105140 เงินกู้ยืมระยะสั้น (อายุสัญญาไม่เกิน 1 ปี)	1/2567(ครั้งที่1)	10/6/2567	10/6/2568	3.20	20,000,000.00	
15	2300000125216	103040 เลขทะเบียนนิติบุคคล (Juristic Id)	สหกรณ์ออมทรัพย์สาธารณสุขตราด จำกัด	105140 เงินกู้ยืมระยะสั้น (อายุสัญญาไม่เกิน 1 ปี)	1/2567(ครั้งที่2)	1/7/2567	1/7/2568	3.20	10,000,000.00	
16	2300000125216	103040 เลขทะเบียนนิติบุคคล (Juristic Id)	สหกรณ์ออมทรัพย์สาธารณสุขตราด จำกัด	105140 เงินกู้ยืมระยะสั้น (อายุสัญญาไม่เกิน 1 ปี)	1/2567(ครั้งที่3)	2/12/2567	2/12/2568	3.20	18,000,000.00	48,000,000.00
17	1020000225194	103040 เลขทะเบียนนิติบุคคล (Juristic Id)	สหกรณ์ออมทรัพย์พนักงานบริษัทการบินไทย จำกัด	105140 เงินกู้ยืมระยะสั้น (อายุสัญญาไม่เกิน 1 ปี)	009/2566	21/12/2566	31/12/2567	3.20	0.00	0.00
18	0994000167768	103040 เลขทะเบียนนิติบุคคล (Juristic Id)	ชุมนุมสหกรณ์ออมทรัพย์แห่งประเทศไทย จำกัด	105140 เงินกู้ยืมระยะสั้น (อายุสัญญาไม่เกิน 1 ปี)	ลค600003	25/08/2566	31/8/2567	3.30	0.00	0.00
19	0994000167768	103040 เลขทะเบียนนิติบุคคล (Juristic Id)	ชุมนุมสหกรณ์ออมทรัพย์แห่งประเทศไทย จำกัด	105150 เงินกู้ยืมระยะยาว (อายุสัญญาเกินกว่า 1 ปี)	ลค6400003	17/11/2564	30/11/2568	3.60	462,900,196.14	
20	0994000167768	103040 เลขทะเบียนนิติบุคคล (Juristic Id)	ชุมนุมสหกรณ์ออมทรัพย์แห่งประเทศไทย จำกัด	105150 เงินกู้ยืมระยะยาว (อายุสัญญาเกินกว่า 1 ปี)	ทค6400002	17/11/2564	31/12/2568	3.60	464,000,000.00	
21	0994000167768	103040 เลขทะเบียนนิติบุคคล (Juristic Id)	ชุมนุมสหกรณ์ออมทรัพย์แห่งประเทศไทย จำกัด	105150 เงินกู้ยืมระยะยาว (อายุสัญญาเกินกว่า 1 ปี)	ทค6400003	01/03/2565	28/02/2570	3.10	7,088,800.00	
22	0994000167768	103040 เลขทะเบียนนิติบุคคล (Juristic Id)	ชุมนุมสหกรณ์ออมทรัพย์แห่งประเทศไทย จำกัด	105150 เงินกู้ยืมระยะยาว (อายุสัญญาเกินกว่า 1 ปี)	บค6400001	01/03/2565	28/02/2575	3.10	32,465,000.00	
23	0994000167768	103040 เลขทะเบียนนิติบุคคล (Juristic Id)	ชุมนุมสหกรณ์ออมทรัพย์แห่งประเทศไทย จำกัด	105150 เงินกู้ยืมระยะยาว (อายุสัญญาเกินกว่า 1 ปี)	ฟค6500001	31/10/2565	31/05/2568	3.60	137,000,000.00	
24	0994000167768	103040 เลขทะเบียนนิติบุคคล (Juristic Id)	ชุมนุมสหกรณ์ออมทรัพย์แห่งประเทศไทย จำกัด	105150 เงินกู้ยืมระยะยาว (อายุสัญญาเกินกว่า 1 ปี)	ซค6600017	21/12/2566	31/12/2569	3.60	26,000,000.00	
25	0994000167768	103040 เลขทะเบียนนิติบุคคล (Juristic Id)	ชุมนุมสหกรณ์ออมทรัพย์แห่งประเทศไทย จำกัด	105150 เงินกู้ยืมระยะยาว (อายุสัญญาเกินกว่า 1 ปี)	ทค6700013	26/7/2567	30/9/2571	2.50	18,000,000.00	
26	0994000167768	103040 เลขทะเบียนนิติบุคคล (Juristic Id)	ชุมนุมสหกรณ์ออมทรัพย์แห่งประเทศไทย จำกัด	105150 เงินกู้ยืมระยะยาว (อายุสัญญาเกินกว่า 1 ปี)	ทค6700009	31/7/2567	30/9/2571	3.00	90,000,000.00	1,237,453,996.14
27	2300000125043	103040 เลขทะเบียนนิติบุคคล (Juristic Id)	สหกรณ์ออมทรัพย์ครูตราด จำกัด	105150 เงินกู้ยืมระยะยาว (อายุสัญญาเกินกว่า 1 ปี)	1/2566	2/5/2567	30/5/2570	3.20	78,000,000.00	78,000,000.00
28	7400000125038	103040 เลขทะเบียนนิติบุคคล (Juristic Id)	สหกรณ์ออมทรัพย์ครูสมุทรสาคร จำกัด	105150 เงินกู้ยืมระยะยาว (อายุสัญญาเกินกว่า 1 ปี)	2/2567	2/5/2567	30/04/2570	3.20	62,000,000.00	62,000,000.00
29	1010000725156	103040 เลขทะเบียนนิติบุคคล (Juristic Id)	สหกรณ์ออมทรัพย์มหาวิทยาลัยมหิดล จำกัด	105150 เงินกู้ยืมระยะยาว (อายุสัญญาเกินกว่า 1 ปี)	A765000019	29/04/2565	31/08/2568	2.70	100,000,000.00	
30	1010000725156	103040 เลขทะเบียนนิติบุคคล (Juristic Id)	สหกรณ์ออมทรัพย์มหาวิทยาลัยมหิดล จำกัด	105150 เงินกู้ยืมระยะยาว (อายุสัญญาเกินกว่า 1 ปี)	S166000013	28/04/2566	30/04/2569	3.20	49,000,000.00	
31	1010000725156	103040 เลขทะเบียนนิติบุคคล (Juristic Id)	สหกรณ์ออมทรัพย์มหาวิทยาลัยมหิดล จำกัด	105150 เงินกู้ยืมระยะยาว (อายุสัญญาเกินกว่า 1 ปี)	M166000041	21/12/2566	30/11/2570	3.40	156,000,000.00	305,000,000.00
32	1010000125015	103040 เลขทะเบียนนิติบุคคล (Juristic Id)	สอ.ศรุกรมสามัญศึกษา จำกัด	105150 เงินกู้ยืมระยะยาว (อายุสัญญาเกินกว่า 1 ปี)	สก. 26/2565	23/11/2565	30/11/2568	3.20	60,000,000.00	
33	1010000125015	103040 เลขทะเบียนนิติบุคคล (Juristic Id)	สอ.ศรุกรมสามัญศึกษา จำกัด	105150 เงินกู้ยืมระยะยาว (อายุสัญญาเกินกว่า 1 ปี)	สก. 23/2567	30/8/2567	31/8/2570	3.40	355,200,000.00	415,200,000.00
									4,816,653,996.14	4,816,653,996.14

สหกรณ์ออมทรัพย์ครูสระแก้ว จำกัด
 นิยามวงเงินการกู้ยืมหรือการค้าประกัน
 ณ วันที่ 31 ธ.ค. 2567

1	วงเงินที่นายทะเบียนสหกรณ์เห็นชอบ หมายถึง วงเงินที่สหกรณ์สามารถออกหนังสือการผูกพันได้ ซึ่งจำกัดสำหรับรอบปีทางบัญชีหนึ่ง ๆ (ปีบัญชี 2567)	7,343,614,770.33
2 จำนวนเงินที่สหกรณ์ได้ก่อหนี้การผูกพันแล้ว ประกอบด้วย		
2.1 จำนวนเงินที่เบิกจากวงเงินเบิกเกินบัญชี หรือเงินกู้ยืมอื่นใดในลักษณะเดียวกัน		
- ธนาคารกรุงไทย (วงเงิน 20,000,000 บาท) -		
2.2 จำนวนเงินกู้คงเหลือเฉพาะส่วนที่ได้รับเงินกู้แล้วของสัญญาเงินกู้ที่ระบุงการจ่ายเงินกู้หลายงวด		
- ชุมนุมสหกรณ์ออมทรัพย์แห่งประเทศไทย (2 งวด วงเงิน 500,000,000 บาท วงเงินคงเหลือ 350,000,000 บาท) 137,000,000.00		
- ชุมนุมสหกรณ์ออมทรัพย์แห่งประเทศไทย (3 งวด วงเงิน 500,000,000 บาท วงเงินคงเหลือ - บาท) 464,000,000.00		
- ชุมนุมสหกรณ์ออมทรัพย์แห่งประเทศไทย (3 งวด วงเงิน 500,000,000 บาท วงเงินคงเหลือ - บาท) 462,900,196.14		
- ชุมนุมสหกรณ์ออมทรัพย์แห่งประเทศไทย (มากกว่า 1 งวด วงเงิน 500,000,000 บาท วงเงินคงเหลือ 140,000,000 บาท) -		
- ชุมนุมสหกรณ์ออมทรัพย์แห่งประเทศไทย (มากกว่า 1 งวด วงเงิน 200,000,000 บาท วงเงินคงเหลือ 150,000,000 บาท) 26,000,000.00		
- สอ.มหาวิทยาลัยมหิดล (มากกว่า 1 งวด วงเงิน 500,000,000 บาท) 100,000,000.00		
- สอ.สาธารณสุขตราด จก. (มากกว่า 1 งวด วงเงิน 50,000,000 บาท) 48,000,000.00		
		1,237,900,196.14
2.3 จำนวนเงินกู้คงเหลือของทุกสัญญาที่ระบุงเงื่อนไขให้สหกรณ์รับเงินกู้เพียงงวดเดียวหรือครั้งเดียว		
- ชุมนุมสหกรณ์ออมทรัพย์แห่งประเทศไทย 147,553,800.00		
- สอ.ครุตราด 189,000,000.00		
- สอ.มหาวิทยาลัยมหิดล 205,000,000.00		
- สอ.พนักงานบ.การบินไทย -		
- สอ.มหาวิทยาลัยเชียงใหม่ -		
- สอ.กรมป่าไม้ -		
- สอ.ครูสมุทรสาคร 62,000,000.00		
- สอ.ครูกรมสามัญศึกษา 415,200,000.00		
		1,018,753,800.00
2.4 จำนวนเงินที่ระบุงในตัวสัญญาใช้เงินเพื่อการค้าประกันการกู้ยืมหรือการค้าประกันอื่น ซึ่งสหกรณ์เป็นผู้ออกและยังไม่ได้ชำระเงินตามที่ระบุงในตัวสัญญาใช้เงิน		
- ธนาคารเพื่อการเกษตรและสหกรณ์การเกษตร 1,160,000,000.00		
- ธนาคารออมสิน 1,400,000,000.00		
- ธนาคารกรุงเทพ -		
- ธนาคารทหารไทยธนชาต 2,560,000,000.00		
		5,120,000,000.00
2.5 จำนวนเงินที่รับฝากจากสหกรณ์อื่น แต่ทั้งนี้ ไม่นับรวมจำนวนเงินที่ชุมนุมสหกรณ์รับฝากจากสหกรณ์สมาชิก		
- สอ.กรมที่ดิน 100,266,847.72		
- สอ.ครูนครนายก 215,573,722.61		
- สอ.สาธารณสุขจันทบุรี 1,002,117.76		
- สอ.ครูสมุทรสาคร -		
- สอ.ครุตราด 10,000.00		
		316,852,688.09
2.6 จำนวนเงินที่สหกรณ์ต้องรับผิดชอบในฐานะผู้ค้าประกัน -		
รวมสหกรณ์ได้ก่อหนี้และผูกพันแล้ว		5,133,506,684.23
3 วงเงินและจำนวนเงินการกู้ยืมหรือการค้าประกันคงเหลือ (วงเงินตามข้อ 1 หักด้วยจำนวนเงินที่สหกรณ์ได้ก่อหนี้การผูกพันแล้วตาม ข้อ 2)		2,210,108,086.10

รายละเอียดการเคลื่อนไหววงเงินใช้ไป - คงเหลือประจำปี
ระหว่างปีบัญชี 2567

หน่วย : ล้านบาท

เดือน	วงเงินกู้ยืมใช้ไประหว่างปี			วงเงินคงเหลือ (7,343.61 ล้านบาท)	ใช้ไปเพิ่มขึ้น (ลดลง)	
	เงินกู้ยืม	เงินรับฝากสหกรณ์อื่น	รวมใช้ไป		ต่อเดือน	สะสม
ยกมา	4,602.96	302.02	4,904.98	2,438.63		
ธันวาคม	4,882.68	302.04	5,184.72	2,158.89	279.74	279.74
มกราคม	4,802.04	292.52	5,094.56	2,249.05	(90.16)	189.58
กุมภาพันธ์	4,781.42	301.99	5,083.41	2,260.20	(11.15)	178.43
มีนาคม	4,767.40	292.04	5,059.44	2,284.17	(23.97)	154.46
เมษายน	4,701.55	292.03	4,993.58	2,350.03	(65.86)	88.60
พฤษภาคม	4,715.13	292.06	5,007.19	2,336.42	13.61	102.21
มิถุนายน	4,647.95	316.79	4,964.74	2,378.87	(42.45)	59.76
กรกฎาคม	4,694.02	316.85	5,010.87	2,332.74	46.13	105.89
สิงหาคม	4,717.68	316.85	5,034.53	2,309.08	23.66	129.55
กันยายน	4,596.15	396.86	4,993.01	2,350.60	(41.52)	88.03
ตุลาคม	4,530.32	397.02	4,927.34	2,416.27	(65.67)	22.36
พฤศจิกายน	4,604.48	316.83	4,921.31	2,422.30	(6.03)	16.33

รายละเอียดการเคลื่อนไหววงเงินใช้ไป - คงเหลือประจำปี
ระหว่างปีบัญชี 2568

หน่วย : ล้านบาท

เดือน	วงเงินกู้ยืมใช้ไประหว่างปี			วงเงินคงเหลือ (7,500 ล้านบาท)	ใช้ไปเพิ่มขึ้น (ลดลง)	
	เงินกู้ยืม	เงินรับฝากสหกรณ์อื่น	รวมใช้ไป		ต่อเดือน	สะสม
ยกมา	4,604.48	316.83	4,921.31	2,578.69		
ธันวาคม	4,816.65	316.85	5,133.50	2,366.50	212.19	212.19
มกราคม			-	-		
กุมภาพันธ์			-	-		
มีนาคม			-	-		
เมษายน			-	-		
พฤษภาคม			-	-		
มิถุนายน			-	-		
กรกฎาคม			-	-		
สิงหาคม			-	-		
กันยายน			-	-		
ตุลาคม			-	-		
พฤศจิกายน			-	-		

รายละเอียดวงเงินการกู้ยืมและการค้ำประกัน
ระหว่างปีบัญชี 2558-2567

หน่วย : ล้านบาท

ปีบัญชี	วงเงินขอที่ ประชุมใหญ่	พึงมี (ทุนเรือนหุ้น+ทุนสำรอง)x1.5 เท่า	นายทะเบียนให้ ความเห็นชอบ	สูงกว่า(ต่ำกว่า) ค่าสัมปสิทธิ์พึงได้	วงเงินใช้ไป	วงเงิน คงเหลือจริง	วงเงิน คงเหลือตาม ค่าสัมปสิทธิ์
2558	4,000.00	3,362.16	4,000.00	637.84	3,539.84	460.16	(177.68)
2559	6,000.00	3,837.87	5,000.00	1,162.13	4,083.26	916.74	(245.39)
2560	8,000.00	4,418.22	7,000.00	2,581.78	5,068.00	1,932.00	(649.78)
2561	10,000.00	5,277.48	9,000.00	3,722.52	5,413.34	3,586.66	(135.86)
2562	9,000.00	5,891.34	9,000.00	3,108.66	5,407.81	3,592.19	483.53
2563	9,000.00	6,478.16	9,000.00	2,521.84	5,221.53	3,778.47	1,256.63
2564	9,000.00	6,849.41	9,000.00	2,150.59	5,167.03	3,832.97	1,682.38
2565	9,000.00	7,060.19	9,000.00	1,939.81	5,091.46	3,908.54	1,968.73
2566	9,000.00	7,203.44	9,000.00	1,796.56	4,904.98	4,095.02	2,298.46
2567	9,000.00	7,343.61	7,343.61	-	4,921.32	2,422.29	2,422.29
2568	7,500.00	7,516.38	7,500.00	(16.38)	5,133.50	2,366.50	2,382.88



รายละเอียดการใช้จ่ายงบประมาณ ปีบัญชี 2568



การบริหาร
เงินงบประมาณ



งานบัญชีและวิเคราะห์

รายละเอียดการใช้จ่ายงบประมาณ ประจำปีบัญชี 2568

ข้อมูล ณ วันที่ 31 ธันวาคม พ.ศ. 2567 (อัตราส่วนตามระยะเวลา 1/12 เท่ากับ ร้อยละ 8.33)

หมวด / รายการ	งบประมาณปีบัญชี 2568					คำชี้แจงเหตุผลความจำเป็น
	งบประมาณ	จ่ายจริง	ร้อยละ	คงเหลือ	ร้อยละ	
1. หมวดค่าใช้จ่ายในการดำเนินงาน						
1.1 ค่าใช้จ่ายเกี่ยวกับเจ้าหน้าที่						
1.1.1 เงินเดือน	8,700,000.00	722,100.00	8.30	7,977,900.00	91.70	เพื่อจ่ายเงินเดือนเจ้าหน้าที่และลูกจ้าง จำนวน 19 อัตรา
1.1.2 เงินประจำตำแหน่ง	36,000.00	3,000.00	8.33	33,000.00	91.67	เพื่อจ่ายเงินประจำตำแหน่งผู้จัดการตามสัญญาจ้าง
1.1.3 เงินเพิ่มการครองชีพ	220,000.00	18,000.00	8.18	202,000.00	91.82	เพื่อจ่ายเงินเพิ่มการครองชีพแก่เจ้าหน้าที่และลูกจ้างตามภาวะค่าครองชีพที่สูง ตามความเห็นของคณะกรรมการดำเนินการ
1.1.4 ค่าตอบแทนล่วงเวลา	130,000.00	-	-	130,000.00	100.00	ค่าปฏิบัติงานล่วงเวลาเจ้าหน้าที่ในกรณีที่มีความจำเป็นเร่งด่วน หากไม่ดำเนินการให้เสร็จทันกำหนดจะก่อให้เกิดผลเสียแก่สหกรณ์
1.1.5 เงินสมทบกองทุนเงินทดแทน	15,000.00	-	-	15,000.00	100.00	เงินที่สำนักงานกองทุนเงินทดแทนเรียกเก็บตามกฎหมาย
1.1.6 เงินสมทบกองทุนประกันสังคม	180,000.00	-	-	180,000.00	100.00	ค่าสมทบประกันสังคมในส่วนที่นายจ้างจ่ายให้ สนง. ประกันสังคมตามกฎหมาย
1.1.7 เงินสวัสดิการเจ้าหน้าที่	500,000.00	9,926.00	1.99	490,074.00	98.01	ค่าสวัสดิการรักษายาบาล ค่าตรวจสุขภาพประจำปี ค่าศึกษาเล่าเรียนบุตรและสวัสดิการเครื่องแบบเจ้าหน้าที่และลูกจ้างของสหกรณ์และสวัสดิการอื่น ๆ ตามความเหมาะสม
1.1.8 ค่าบำเหน็จและเงินชดเชยเจ้าหน้าที่	3,000,000.00	220,000.00	7.33	2,780,000.00	92.67	- ค่าบำเหน็จเจ้าหน้าที่ ที่ทำงานครบ 5 ปี เมื่อลาออกจากการเป็นเจ้าหน้าที่ - จ่ายเงินชดเชยเจ้าหน้าที่กรณีเกษียณอายุ (ตาม พ.ร.บ. คุ้มครองแรงงาน) (ฉบับที่ 7) พ.ศ. 2562 (จ่ายตามกฎหมายสำรองไว้เป็นค่าใช้จ่ายทางบัญชี)
รวมค่าใช้จ่ายเกี่ยวกับเจ้าหน้าที่ ร้อยละของงบประมาณทั้งสิ้น	12,781,000.00	973,026.00	7.61	11,807,974.00	92.39	
1.2 ค่าใช้จ่ายเกี่ยวกับอาคารสถานที่และอุปกรณ์						
1.2.1 ค่าซ่อมแซมบำรุงรักษา	200,000.00	6,465.00	3.23	193,535.00	96.77	เป็นค่าซ่อมแซมบำรุงรักษา และปรับปรุงสินทรัพย์ของสหกรณ์ให้อยู่ในสภาพใช้งานได้ดียิ่งขึ้น
1.2.2 ค่าเช่าอุปกรณ์และเครื่องใช้สำนักงาน	120,000.00	5,000.00	4.17	115,000.00	95.83	- ค่าเช่าเครื่องถ่ายเอกสาร เพื่อใช้ถ่ายเอกสารในการประชุมคณะกรรมการชุดต่าง ๆ และงานอื่น ๆ ที่จำเป็นในการปฏิบัติงานของสหกรณ์ - ค่าเช่าเครื่องปริ้นเตอร์สำหรับพิมพ์สัญญาเงินกู้ และอื่น ๆ ที่มีความจำเป็น - ค่าเช่าอุปกรณ์และเครื่องใช้สำนักงานอื่น กรณีมีความจำเป็นเพิ่มเติม

หมวด / รายการ	งบประมาณปีบัญชี 2568					คำชี้แจงเหตุผลความจำเป็น
	งบประมาณ	จ่ายจริง	ร้อยละ	คงเหลือ	ร้อยละ	
1.2.3 ค่าพัฒนาโปรแกรมคอมพิวเตอร์	300,000.00	-	-	300,000.00	100.00	เป็นค่าดูแลบำรุงรักษา ปรับปรุง และพัฒนาโปรแกรมระบบงานสหกรณ์ ที่ใช้ในปัจจุบันให้ทันสมัยเพื่อช่วยให้เกิดประสิทธิภาพสูงสุด
1.2.4 ค่าภาษีอื่น ๆ	40,000.00	-	-	40,000.00	100.00	เพื่อเป็นค่าภาษีบำรุงท้องที่ ภาษีป้าย ภาษีที่ดินและสิ่งปลูกสร้างตามกฎหมาย เป็นต้น
รวมค่าใช้จ่ายเกี่ยวกับอาคารสถานที่และอุปกรณ์ ร้อยละของงบประมาณทั้งสิ้น	660,000.00 0.98	11,465.00	1.74	648,535.00	98.26	
1.3 ค่าใช้จ่ายเกี่ยวกับสมาชิก						
1.3.1 ค่าสวัสดิการรักษายาบาลสมาชิก	750,000.00	56,400.00	7.52	693,600.00	92.48	เพื่อเป็นเงินช่วยเหลือกรณีสมาชิกนอนพักรักษาตัวที่โรงพยาบาล คืนละ 300 บาท ครั้งละไม่เกิน 3,000 บาท แต่ไม่เกิน 6,000 บาท/คน/ปี
1.3.2 ค่าสงเคราะห์ศพสมาชิกและครอบครัว	800,000.00	36,000.00	4.50	764,000.00	95.50	- เพื่อเป็นค่าใช้จ่ายขั้นต้นในการช่วยพิธีงานศพของสมาชิก รายละ 10,000 บาท (สำหรับผู้ที่มิอายุการเป็นสมาชิกไม่ถึง 1 ปี) - เพื่อเป็นค่าสงเคราะห์ศพกรณีคู่สมรส บิดา มารดา และบุตร ของสมาชิกที่เสียชีวิต รายละ 3,000 บาท
1.3.3 ค่าสมทบทุนสวัสดิการสงเคราะห์สมาชิก	9,000,000.00	9,000,000.00	100.00	-	-	เพื่อสะสมเข้าทุนสวัสดิการสงเคราะห์สมาชิก (บางส่วนจัดสรรจากกำไรสุทธิ) จ่ายตามอายุการเป็นสมาชิก ไม่เกิน 300,000 บาท
1.3.4 ค่าสมทบทุนสวัสดิการเพื่อความมั่นคง แก่สมาชิกและสหกรณ์	2,000,000.00	2,000,000.00	100.00	-	-	เพื่อสะสมเข้าทุนสวัสดิการเพื่อความมั่นคงแก่สมาชิกและสหกรณ์ (เงินกู้ 3 แสน) ส่วนหลักจัดสรรจากกำไรสุทธิ คือรายรับหักด้วยต้นทุนและทุนสำรอง
1.3.5 ค่าทุนการศึกษา	1,500,000.00	-	-	1,500,000.00	100.00	เพื่อเป็นทุนการศึกษาแก่บุตรสมาชิกตามระเบียบว่าด้วยการให้ทุน การศึกษาบุตรสมาชิก
1.3.6 ค่าสวัสดิการสมาชิกเกษียณอายุราชการ	5,500,000.00	-	-	5,500,000.00	100.00	เพื่อเป็นเงินช่วยเหลือสมาชิกเกษียณอายุราชการและเกษียณอายุราชการก่อนกำหนด ลาออกจากราชการหรืองานประจำ และอายุครบ 65 70 75 80 85 90 95 และ 100 ปี ตามระเบียบของสหกรณ์
1.3.7 ค่าจัดอบรมและพัฒนาสมาชิก	600,000.00	-	-	600,000.00	100.00	กลยุทธ์ที่ 3 โครงการสหกรณ์สัญจรพบสมาชิก 400,000 บาท เพื่อให้ประธานกรรมการ คณะกรรมการดำเนินการ และฝ่ายจัดการได้พบปะชี้แจง ให้สมาชิกทราบผลการดำเนินงานและมีความเข้าใจในการดำเนินกิจการของสหกรณ์ - จัดสรรงบประมาณตามอำเภอ / เครือข่าย 350,000 บาท - ค่าจัดทำคู่มือสมาชิก / เอกสารบรรยาย วัสดุอุปกรณ์ที่ใช้ในโครงการ 50,000 บาท กลยุทธ์ที่ 3 โครงการส่งเสริมการบริหารจัดการแบบมีส่วนร่วม กิจกรรมด้วยใจ-ห่วงใยวัยเกษียณ 150,000 บาท - เพื่อให้ความรู้แก่สมาชิกวัยเกษียณ ในเรื่องสิทธิ หน้าที่ การให้บริการและสวัสดิการต่าง ๆ ของสหกรณ์ เมื่อเกษียณอายุราชการ กลยุทธ์ที่ 1 โครงการคลินิกสหกรณ์ กิจกรรมจัดอบรมสมาชิก ที่จะเกษียณอายุราชการ ฯ 50,000 บาท - เพื่อให้ความรู้แก่สมาชิกในวัยที่จะเกษียณอายุราชการในปี พ.ศ. 2568

หมวด / รายการ	งบประมาณปีบัญชี 2568					คำชี้แจงเหตุผลความจำเป็น
	งบประมาณ	จ่ายจริง	ร้อยละ	คงเหลือ	ร้อยละ	
1.3.8 ค่าสวัสดิการงานวันครู	200,000.00	-	-	200,000.00	100.00	กลยุทธ์ที่ 4 โครงการจัดสวัสดิการเพื่อสมาชิก กิจกรรมสวัสดิการงานวันครู 200,000 บาท เพื่อเป็นสวัสดิการให้กับงานวันครูทุกอำเภอและทุกสังกัด (จำนวน 9 อำเภอ และสังกัดอาชีวศึกษา)
1.3.9 ค่าอาหารสมาชิกที่มาประชุมใหญ่	7,200,000.00	6,741,000.00	93.63	459,000.00	6.38	ค่าอาหารสมาชิกที่มาประชุมใหญ่ คนละ 1,000 บาท (ประมาณสมาชิกสิ้นปีบัญชี 2567 จำนวน 7,200 คน)
1.3.10 ค่าใช้จ่ายเดินทางร่วมประชุมใหญ่	7,200,000.00	6,741,000.00	93.63	459,000.00	6.38	ค่าใช้จ่ายเดินทางร่วมประชุมใหญ่ คนละ 1,000 บาท (ประมาณสมาชิกสิ้นปีบัญชี 2567 จำนวน 7,200 คน)
1.3.11 ค่าของขวัญสมาชิก	7,500,000.00	625,000.00	8.33	6,875,000.00	91.67	เป็นค่าของขวัญสมาชิก คนละ 1,000 บาท ประมาณสมาชิกสิ้นปีบัญชี 2568 จำนวน 7,500 คน (ประมาณเพิ่ม 300 คน)
1.3.12 ค่าใช้จ่ายส่งเสริมการออม	300,000.00	-	-	300,000.00	100.00	กลยุทธ์ที่ 4 โครงการส่งเสริมการออม กิจกรรมสัปดาห์ส่งเสริมการออมสมาชิก 200,000 บาท - เป็นค่าของที่ระลึกในโครงการสัปดาห์ส่งเสริมการออมสมาชิก - เป็นค่าพิมพ์สมุดเงินฝากแจกโรงเรียนที่เข้าร่วมโครงการ กิจกรรมส่งเสริมการออมสำหรับโรงเรียน 100,000 บาท - เป็นเงินสมนาคุณเข้าร่วมโครงการเงินออมโรงเรียนเนื่องในโอกาสวันเด็กแห่งชาติ
1.3.13 ค่าใช้จ่ายในการส่งเสริมอาชีพสมาชิก	200,000.00	-	-	200,000.00	100.00	กลยุทธ์ที่ 2 โครงการศาสตร์พระราชพัฒนาส่งเสริมอาชีพสมาชิก กิจกรรมสนับสนุนการฝึกอาชีพเสริม (Work Shop) 100,000 บาท - ฝึกอาชีพสมาชิกตามความต้องการสมาชิก หรือตามที่สหกรณ์กำหนด กิจกรรมสนับสนุนการฝึกอาชีพเสริม (ศึกษาดูงาน/เงินรางวัล) 100,000 บาท - ศึกษาดูงานสถานที่ฝึกอาชีพเสริม หรือเงินรางวัลสนับสนุนการทำอาชีพเสริม
1.3.14 ค่าสวัสดิการช่วยเหลือผู้ประสบภัย	500,000.00	-	-	500,000.00	100.00	กลยุทธ์ที่ 4 โครงการสวัสดิการเพื่อสมาชิก กิจกรรมสวัสดิการช่วยเหลือผู้ประสบภัย 500,000 บาท สำหรับช่วยเหลือสมาชิกที่ประสบภัยพิบัติต่าง ๆ เช่น อุทกภัย อัคคีภัย วาดภัย หรือโรคระบาดตามประกาศกระทรวงสาธารณสุข
รวมค่าใช้จ่ายเกี่ยวกับสมาชิก ร้อยละของงบประมาณทั้งสิ้น	43,250,000.00 64.46	25,199,400.00	58.26	18,050,600.00	41.74	

หมวด / รายการ	งบประมาณปีบัญชี 2568					คำชี้แจงเหตุผลความจำเป็น
	งบประมาณ	จ่ายจริง	ร้อยละ	คงเหลือ	ร้อยละ	
1.4 ค่าใช้จ่ายดำเนินงานอื่น						
1.4.1 ค่าใช้จ่ายในการดำเนินคดีและติดตามหนี้	350,000.00	2,471.00	0.71	347,529.00	99.29	กลยุทธ์ที่ 1 โครงการป้องกันและเร่งรัดติดตามหนี้สิน (เชิงรุก) 250,000 บาท -เพื่อป้องกันและเร่งรัดติดตามหนี้สินกรณีสมาชิกย้ายไปต่างจังหวัดให้เป็นรูปธรรม -เพื่อจัดทำที่ปรึกษาทางกฎหมายและทนายความมืออาชีพในการทำงานเชิงรุก - ค่าตอบแทนทนายความ ค่าใช้จ่ายในการดำเนินคดีและติดตามหนี้ ค่าธรรมเนียมศาล ตลอดจนค่าใช้จ่ายอื่น ๆ ที่เกี่ยวข้อง - ค่าไปรษณีย์แบบตอบรับกรณีสมาชิกผิดนัดชำระหนี้ เป็นต้น จำนวน 100,000 บาท (งบประมาณปกติเดิม)
1.4.2 ค่าเบี้ยประชุม	550,000.00	53,600.00	9.75	496,400.00	90.25	เป็นค่าเบี้ยประชุมของคณะกรรมการดำเนินการ และคณะอนุกรรมการชุดต่าง ๆ ที่แต่งตั้งขึ้นตามความเหมาะสม และเกิดประโยชน์ต่อสหกรณ์โดยส่วนรวม
1.4.3 ค่าเบี้ยประกันภัย	100,000.00	-	-	100,000.00	100.00	เพื่อเป็นค่าเบี้ยประกันอัคคีภัยอาคารสำนักงานสหกรณ์ ค่าเบี้ยประกันภัยรถตู้ รถจักรยานยนต์ ประกันภัยขนส่งเงินสด และอื่น ๆ ที่มีความจำเป็น
1.4.4 ค่าพาหนะ เบี้ยเลี้ยง และที่พัก	700,000.00	44,296.00	6.33	655,704.00	93.67	ค่าใช้จ่ายเกี่ยวกับ ค่าพาหนะ เบี้ยเลี้ยง และที่พักของคณะกรรมการดำเนินการ และเจ้าหน้าที่ในการปฏิบัติงาน อันเป็นงานของสหกรณ์
1.4.5 ค่ารับรอง	300,000.00	36,901.00	12.30	263,099.00	87.70	ค่ารับรองคณะที่มาศึกษาดูงาน หน่วยงานหรือองค์กรอื่น ๆ ที่ทำประโยชน์ให้แก่สหกรณ์ และอาหารว่างเพื่อรับรองสมาชิก
1.4.6 ค่าตอบแทนอื่นๆ	200,000.00	6,000.00	3.00	194,000.00	97.00	- ค่าตอบแทนแก่บุคคลภายนอกหรือสมาชิกผู้ทำประโยชน์ให้แก่สหกรณ์ เช่น หน่วยงานต้นสังกัดสมาชิก ที่ปรึกษา ที่ปรึกษากิตติมศักดิ์ ผู้ประสานงาน ฯลฯ
1.4.7 ค่าयरรักษาการณ์	140,000.00	11,000.00	7.86	129,000.00	92.14	เป็นค่าจ้างयरรักษาความปลอดภัยของสหกรณ์
1.4.8 ค่าตอบแทนผู้ตรวจสอบกิจการ	180,000.00	15,000.00	8.33	165,000.00	91.67	ค่าตอบแทนผู้ตรวจสอบกิจการที่ได้รับเลือกจากที่ประชุมใหญ่ ในการตรวจสอบกิจการ เดือนละ 5,000 บาท / คน จำนวน 3 คน
1.4.9 ค่าตอบแทนเจ้าหน้าที่หักเงินส่งเก็บ	200,000.00	11,176.00	5.59	188,824.00	94.41	- เป็นค่าตอบแทนเจ้าหน้าที่หักเงินส่งให้แก่สหกรณ์โดยจ่าย จำนวนสมาชิก 1 คน / 1.50 บาท / เดือน - ค่าตอบแทนหน่วยงานบริการหักเงินส่งสหกรณ์ คนละ 1 บาท / เดือน
1.4.10 ค่าตอบแทนผู้เข้าร่วมประชุม	70,000.00	10,400.00	14.86	59,600.00	85.14	เป็นค่าตอบแทนแก่บุคคลที่เกี่ยวข้องกับสหกรณ์
1.4.11 ค่าธรรมเนียมการสอบบัญชี	150,000.00	-	-	150,000.00	100.00	ค่าจ้างผู้สอบบัญชีสหกรณ์ตามมติที่ประชุมใหญ่อนุมัติ รอบปีบัญชี 2568
1.4.12 ค่าน้ำประปา ค่าไฟฟ้า	400,000.00	908.22	0.23	399,091.78	99.77	เป็นค่าน้ำประปา และค่าไฟฟ้าในสำนักงาน
1.4.13 ค่าโทรศัพท์	100,000.00	6,728.00	6.73	93,272.00	93.27	เป็นค่าโทรศัพท์ และโทรสารในสำนักงาน
1.4.14 ค่าไปรษณีย์	150,000.00	10,034.00	6.69	139,966.00	93.31	เพื่อเป็นค่าจัดส่งเอกสารทางไปรษณีย์ของสหกรณ์ และค่าแสตมป์ ในการสอบทานหุ้น-หนี้ประจำปี (กรณีข้าราชการบำนาญหรือหน่วยย่อยอื่น)

หมวด / รายการ	งบประมาณปีบัญชี 2568					คำชี้แจงเหตุผลความจำเป็น
	งบประมาณ	จ่ายจริง	ร้อยละ	คงเหลือ	ร้อยละ	
1.4.15 ค่าธรรมเนียมและอากรแสตมป์	200,000.00	3,073.00	1.54	196,927.00	98.46	- ค่าธรรมเนียมในการจัดซื้อเช็ค / ค่าธรรมเนียมขอใช้วงเงินกู้ยืมของสถาบันการเงิน - ค่าธรรมเนียมในการโอนเงินชำระเงินกู้และโอนเงินระหว่างธนาคารของสหกรณ์ - ค่าอากรแสตมป์ติดสัญญาและทำนิติกรรมที่เกี่ยวข้องกับสหกรณ์
1.4.16 ค่าวัสดุสำนักงาน	700,000.00	48,489.00	6.93	651,511.00	93.07	เป็นค่าวัสดุของใช้ในสำนักงานและประเภทอื่น ๆ ที่มีความจำเป็น และรองรับปริมาณธุรกิจ และกิจกรรมที่เพิ่มมากขึ้นของสหกรณ์ ที่เกี่ยวกับการพัฒนาสหกรณ์ในเรื่องต่าง ๆ
1.4.17 ค่าเครื่องเขียนแบบพิมพ์	100,000.00	1,800.00	1.80	98,200.00	98.20	เป็นค่าเครื่องเขียนแบบพิมพ์ ใบคำขอ กู้ สมุดคู่มือประเภทต่าง ๆ และแบบฟอร์มต่าง ๆ ที่พิมพ์ขึ้นเพื่อใช้ประโยชน์ที่เกี่ยวกับงานของสหกรณ์
1.4.18 ค่าใช้จ่ายประชาสัมพันธ์	100,000.00	5,591.00	5.59	94,409.00	94.41	- ค่าจัดพิมพ์เอกสารประชาสัมพันธ์ข่าวสารสหกรณ์ทุกไตรมาส - ค่าป้ายประชาสัมพันธ์เนื่องในโอกาสสำคัญต่าง ๆ - จัดทำแผ่นพับประชาสัมพันธ์ระบบสืบค้นข้อมูลสมาชิกบนเว็บไซต์ - เพื่อเป็นค่าใช้จ่ายจัดทำแบบประเมินความพึงพอใจของสมาชิก
1.4.19 ค่าใช้จ่ายด้านเทคโนโลยีสารสนเทศ	500,000.00	-	-	500,000.00	100.00	- ค่าจัดทำดูแลเว็บไซต์และระบบข่าวสารทางอินเทอร์เน็ต - ค่าใช้จ่ายระบบ SMS แจ้งข่าวสารให้สมาชิก โดยจัดซื้อเป็นแพ็คเกจเพิ่มขึ้น - ค่าบริการอินเทอร์เน็ตรายเดือน - ค่าบริการโปรแกรมป้องกันไวรัสสำหรับองค์กร งบประมาณปกติเดิม 230,000 บาท - ค่าบริการดูแลบำรุงรักษา ให้ค่าปรึกษาระบบโปรแกรม ร้อยละ 10 ของราคาโปรแกรม (ต่อปี) ตามสัญญา จำนวน 268,000 บาท (ปีบัญชี 2567 บริษัทฯ อนุมัติ)
1.4.20 ค่าใช้จ่ายอนุรักษ์วัฒนธรรมและประเพณี	100,000.00	15,589.00	15.59	84,411.00	84.41	กลยุทธ์ที่ 3 โครงการเทิดทูนสถาบันและอนุรักษ์วัฒนธรรมและประเพณีไทย กิจกรรมอนุรักษ์วัฒนธรรมและประเพณีไทย 100,000 บาท - เพื่อจัดกิจกรรมเกี่ยวกับการอนุรักษ์วัฒนธรรม และประเพณีต่าง ๆ ของไทย - เพื่อเป็นของที่ระลึกในการแสดงความยินดีเนื่องในโอกาสต่าง ๆ เช่น งานมุทิตาจิต งานเกษียณอายุราชการ เป็นต้น
1.4.21 ค่าจัดอบรมและพัฒนาสหกรณ์	1,300,000.00	-	-	1,300,000.00	100.00	กลยุทธ์ที่ 1 โครงการจัดทำแผนพัฒนาองค์กร 400,000 บาท สรุปและวิเคราะห์ จัดทำแผนงานประจำปี การสัมมนาเชิงปฏิบัติการ โดยมีคณาจารย์ วัสดุอุปกรณ์ ฯลฯ กลยุทธ์ที่ 1 โครงการพัฒนาศักยภาพบุคลากรในองค์กร กิจกรรมอบรมพัฒนาความรู้ตามโครงการต่าง ๆ 650,000 บาท - เพื่อเป็นค่าใช้จ่ายในการพัฒนาสมาชิก ที่ปรึกษา และที่ปรึกษาคัดตมศักดิ์ - เพื่อพัฒนาศักยภาพบุคลากรของสหกรณ์ตามโครงการ หรือการอบรมสัมมนาต่าง ๆ เช่น การอบรมด้านการเงิน การบริหารจัดการ หรือการบัญชี เพื่อให้เป็นไปตาม พรบ.สหกรณ์ และกฎกระทรวงใหม่ เป็นต้น - ค่าสวัสดิการแก่ผู้ทำประโยชน์ให้แก่สหกรณ์ - เพื่อเป็นค่าใช้จ่ายร่วมงานวันสหกรณ์และหรือร่วมกีฬาสหกรณ์ประจำปี

หมวด / รายการ	งบประมาณปีบัญชี 2568					คำชี้แจงเหตุผลความจำเป็น
	งบประมาณ	จ่ายจริง	ร้อยละ	คงเหลือ	ร้อยละ	
						กลยุทธ์ที่ 1 โครงการพัฒนาศักยภาพบุคลากรในองค์กร กิจกรรมอบรม สัมมนาชมรมสหกรณ์ออมทรัพย์ ฯ 250,000 บาท - เพื่อเป็นค่าใช้จ่ายในการประชุมใหญ่สามัญประจำปี ชมรมสหกรณ์ออมทรัพย์ฯ - เพื่อเป็นค่าอบรม สัมมนา ของชมรมสหกรณ์ออมทรัพย์ภาคกลาง และภาคตะวันออก ในการเพิ่มพูนความรู้ และเสริมสร้างศักยภาพในการทำงาน
1.4.22 ค่าใช้จ่ายในการประชุมใหญ่	600,000.00	409,821.00	68.30	190,179.00	31.70	- เป็นค่าจัดพิมพ์รายงานกิจการประจำปี - ค่าใช้จ่ายในการจัดเตรียมวัสดุอุปกรณ์ในการเลือกตั้ง - ค่าตอบแทนแก่ผู้มีหน้าที่ในการจัดการประชุมใหญ่ - ค่าใช้จ่ายกรรมการเลือกตั้ง / ลงทะเบียน - อื่น ๆ ที่มีความจำเป็นในการจัดการประชุมใหญ่
1.4.23 ค่าน้ำมันเชื้อเพลิง	70,000.00	5,310.00	7.59	64,690.00	92.41	เป็นค่าน้ำมันเชื้อเพลิงรถตู้ และรถจักรยานยนต์ของสหกรณ์
1.4.24 ค่าบริหารจัดการด้านธรรมาภิบาล และบริหารความเสี่ยง	150,000.00	-	-	150,000.00	100.00	กลยุทธ์ที่ 2 โครงการเสริมศักยภาพธรรมาภิบาลสหกรณ์ กิจกรรมบริหารจัดการโดยใช้หลักธรรมาภิบาล กิจกรรมบริหารความเสี่ยงในสหกรณ์ 150,000 บาท กิจกรรมพัฒนาระบบการควบคุมภายในสหกรณ์ - ค่าใช้จ่ายเกี่ยวกับการให้ความรู้ การส่งเสริมบริหารจัดการด้วยหลักธรรมาภิบาล แก่ผู้ที่เกี่ยวข้องกับสหกรณ์ เพื่อความโปร่งใสของสหกรณ์อย่างเป็นรูปธรรม - สำหรับเป็นค่าใช้จ่ายในการบริหารจัดการด้านความเสี่ยงของสหกรณ์ตาม กฎกระทรวงหรือข้อบังคับของสหกรณ์ หรืออื่น ๆ ที่เกี่ยวข้องและมีความจำเป็น หากไม่ดำเนินการจะก่อให้เกิดความเสียหาย และการดำเนินงานเพื่อป้องกันความเสี่ยงในอนาคต โดยเฉพาะเรื่องประกันชีวิตกลุ่มสมาชิก สมาคมฌาปนกิจสงเคราะห์ และหนี้ที่ไม่ก่อให้เกิดรายได้ - เพื่อพัฒนาส่งเสริมระบบการควบคุมภายในที่ดีของสหกรณ์
1.4.25 ค่าบริหารจัดการด้านการมีส่วนร่วม	830,000.00	40,000.00	4.82	790,000.00	95.18	กลยุทธ์ที่ 3 โครงการส่งเสริมการบริหารจัดการแบบมีส่วนร่วม กิจกรรมสนับสนุนงานวิชาการ(หุ่นยนต์)ในสถานศึกษาระดับจังหวัด 100,000 บาท งบประมาณสำหรับสนับสนุนงานวิชาการ ทักษะในการแข่งขันหุ่นยนต์ในสถานศึกษาระดับจังหวัด กิจกรรมสนับสนุนงานวิชาการ/กีฬาระดับจังหวัดหรือ ระดับเขตพื้นที่การศึกษา 150,000 บาท งบประมาณสนับสนุนงานวิชาการ/งานกีฬานักเรียน สพป.สก.เขต 1-2 และสพม.สก. กิจกรรมสนับสนุนส่งเสริมงานวิชาการเพื่อเพิ่มศักยภาพครูและบุคลากรทางการศึกษา 100,000 บาท เพื่อให้สมาชิกได้อบรมเพิ่มพูนความรู้และมีความก้าวหน้าในอาชีพด้านวิทยฐานะ ช่วยให้มีรายได้เพิ่มขึ้น กิจกรรมสนับสนุนกีฬานักเรียนในสถานศึกษาระดับอำเภอ 180,000 บาท เพื่อส่งเสริมการจัดกิจกรรมกีฬานักเรียนในระดับอำเภอ อำเภอละ 20,000 บาท กิจกรรมศึกษาดูงานโดยผู้แทนสมาชิกสูงวัย 300,000 บาท เพื่อให้สมาชิกได้ทบทวน และมีความรู้ ความเข้าใจในปรัชญา อุดมการณ์ วิถีการสหกรณ์ และเพิ่มพูนประสบการณ์ในการดำรงชีพเมื่อเกษียณอายุราชการ

หมวด / รายการ	งบประมาณปีบัญชี 2568					คำชี้แจงเหตุผลความจำเป็น
	งบประมาณ	จ่ายจริง	ร้อยละ	คงเหลือ	ร้อยละ	
1.4.26 ค่าใช้จ่ายอื่นๆ	200,000.00	2,732.88	1.37	197,267.12	98.63	- ค่าเป็นเจ้าภาพสวดพระอภิธรรม และค่าพวงหรีดกรณีสมาชิกเสียชีวิต ค่าบัตรการกุศล ค่าของใช้เบ็ดเตล็ดในสำนักงาน และอื่น ๆ ที่จำเป็นซึ่งไม่ได้ระบุไว้ในรายการใด ๆ - เพื่อเป็นค่าใช้จ่ายในการซักซ้อมแผนเผชิญเหตุอัคคีภัยประจำปีของสหกรณ์
						กลยุทธ์ที่ 3 โครงการเทิดทูนสถาบัน และอนุรักษ์วัฒนธรรมประเพณีไทย
						กิจกรรมเทิดทูนสถาบันชาติ ศาสนา และพระมหากษัตริย์ 20,000 บาท
						เพื่อเป็นค่าใช้จ่ายเกี่ยวกับการถวายความจงรักภักดี เช่น จัดโต๊ะหมู่บูชา ประดับธง และอื่น ๆ ที่เกี่ยวข้อง
รวมค่าใช้จ่ายดำเนินงานอื่น ร้อยละของงบประมาณทั้งสิ้น	8,440,000.00 12.58	740,920.10	8.78	7,699,079.90	91.22	
รวมค่าใช้จ่ายในการดำเนินงานทั้งสิ้น ร้อยละของงบประมาณทั้งสิ้น	65,131,000.00 97.07	26,924,811.10	41.34	38,206,188.90	58.66	
2. หมวดเงินลงทุน / ทรัพย์สิน (พัสดุครุภัณฑ์ เครื่องใช้สำนักงาน เครื่องตกแต่งสำนักงาน ส่วนปรับปรุงอาคาร ส่วนปรับปรุงที่ดิน ระบบไฟฟ้าสองช่วง และโปรแกรมระบบคอมพิวเตอร์)						
2.1 กลยุทธ์ที่ 1 พัฒนาการให้มีความมั่นคง และยั่งยืน						
2.1.1 โครงการปรับปรุงอาคารสถานที่และครุภัณฑ์สำนักงาน						
2.1.1.1 ศาลพระภูมิเจ้าที่ (พร้อมศาสนพิธี และเครื่องสังเวย)	-					เพื่อความสง่าและสวยงามทดแทนของเดิมที่ทรุดโทรมไปตามกาลเวลา (ด้านหน้าอาคารสำนักงาน)
2.1.1.2 ระบบความปลอดภัย (กล้องวงจรปิด)	-					เพื่อเป็นระบบป้องกันความปลอดภัยบริเวณสำนักงานและบริเวณรอบสำนักงาน
2.1.1.3 กิจกรรมจัดทำประตูเปิด - ปิด (แบบอัตโนมัติ) 3 ชุด	130,000.00		-	130,000.00		ติดตั้งที่โถงชั้น 2 ห้องรับรอง SKTC และห้อง SKTC Member Shop เพื่อความสะดวกในการให้บริการสมาชิก
2.1.1.4 กิจกรรมจัดซื้อเครื่องปรับอากาศ ขนาด 36,000 BTU	50,000.00		-	50,000.00		สำหรับติดตั้งที่โถงโคง ชั้น 2
2.1.1.5 กิจกรรมจัดซื้อตู้ไม้รับภัย จำนวน 2 หลัง	190,000.00		-	190,000.00		เพื่อให้เพียงพอต่อการเก็บสัญญาเงินกู้สมาชิก และเอกสารสำคัญของสหกรณ์
2.1.1.6 กิจกรรมปรับปรุงภูมิทัศน์ บริเวณสำนักงาน	100,000.00		-	100,000.00		เพื่อปรับปรุงภูมิทัศน์บริเวณทางเข้าสำนักงาน เนื่องจากการปรับปรุงซ่อมแซมถนนบริเวณ ทางเข้าสำนักงาน ให้ดูสะอาดและสวยงาม
2.2 กลยุทธ์ที่ 4 พัฒนาบริการและคุณภาพชีวิตสมาชิก ด้านเศรษฐกิจ และสังคม						
2.2.1 โครงการพัฒนาบริการสมาชิก						
2.2.1.1 เครื่องเป่ามือพลังลม	-					เพื่อปรับปรุงภูมิทัศน์บริเวณทางเข้าสำนักงาน เนื่องจากการปรับปรุงซ่อมแซมถนนบริเวณ ทางเข้าสำนักงาน ให้ดูสะอาดและสวยงาม
2.2.1.2 เครื่องชั่งน้ำหนักอัตโนมัติ	-					เพื่อปรับปรุงภูมิทัศน์บริเวณทางเข้าสำนักงาน เนื่องจากการปรับปรุงซ่อมแซมถนนบริเวณ ทางเข้าสำนักงาน ให้ดูสะอาดและสวยงาม

หมวด / รายการ	งบประมาณปีบัญชี 2568					คำชี้แจงเหตุผลความจำเป็น
	งบประมาณ	จ่ายจริง	ร้อยละ	คงเหลือ	ร้อยละ	
2.2.1.3 กิจกรรมจัดซื้อรถเข็นผู้พิการ และคนชรา (วีลแชร์) 1 คัน	10,000.00		-	10,000.00		เพื่อให้บริการสำหรับผู้เจ็บป่วย ผู้ชรา หรือผู้พิการ ให้ได้รับความสะดวก ในการติดต่อใช้บริการที่สหกรณ์
2.3 กลยุทธ์ที่ 5 ส่งเสริมการบริหารจัดการโดยใช้เทคโนโลยีและนวัตกรรม						
2.3.1 โครงการพัฒนาระบบงานคอมพิวเตอร์สหกรณ์	-					โปรแกรมระบบงานคอมพิวเตอร์สหกรณ์ บน Web Application (Software) ระบบงานหลัก ทะเบียนสมาชิกและหุ้น/ระบบเงินกู้ คำประกัน/ระบบบัญชี ระบบเงินฝาก/ระบบการเงิน/ระบบประมวลผล และระบบกำหนดสิทธิ์ใช้งาน
2.3.2 โครงการบริหารจัดการทางเทคโนโลยีและนวัตกรรม						
2.3.2.1 จัดซื้อเครื่องปริ้นเตอร์	-	-	-			เพื่อใช้ในการพิมพ์เอกสารต่าง ๆ ในการให้บริการสมาชิก
2.3.2.2 จัดซื้อคอมพิวเตอร์สำนักงาน พร้อมเครื่องสำรองไฟ	-	-	-			เพื่อให้บริการสมาชิกและเพิ่มประสิทธิภาพในการใช้งานร่วมกับระบบงานสหกรณ์
2.3.2.3 กิจกรรมระบบสำรองและนำเข้าข้อมูลอัตโนมัติ (Backup & Restore) ผ่านระบบ Cloud	-	-	-			เพื่อใช้สำรองข้อมูลระบบงานสหกรณ์ และตอบสนองมาตรการการควบคุมภายในที่ดีด้านเทคโนโลยีสารสนเทศ สำหรับสหกรณ์ ตามหนังสือกรมตรวจบัญชีสหกรณ์ ที่ กษ 0404/3 41
2.3.2.4 กิจกรรมพัฒนาระบบยืนยันตัวตน การทำธุรกรรมผ่านระบบบริการสมาชิกแบบออนไลน์ (Mobile Application)	210,000.00	-	-	210,000.00	100.00	เพื่อเพิ่มความปลอดภัยในการทำธุรกรรมทางการเงินของสหกรณ์ และตอบสนองมาตรการการควบคุมภายในที่ดีด้านเทคโนโลยีสารสนเทศ สำหรับสหกรณ์ ตามหนังสือกรมตรวจบัญชีสหกรณ์ ที่ กษ 0404/3 41 (เพื่อให้เกิดประโยชน์สูงสุดในด้านความปลอดภัยทางเทคโนโลยี ปีบัญชี 2567 ยังไม่ดำเนินการ จึงขอตั้งงบผูกพันต่อในปีบัญชี 2568)
2.3.2.5 กิจกรรมจัดซื้อสื่ออนวัตกรรมทางเทคโนโลยี (TABLET) 25 เครื่อง	400,000.00	-	-	400,000.00	100.00	ทดแทนของเดิมที่ชำรุด เสื่อมสภาพเนื่องจากใช้งานมานาน
2.3.3 โครงการพัฒนาการประชาสัมพันธ์ระบบงานสหกรณ์						
2.3.3.1 กิจกรรมพิมพ์สัญญาออนไลน์ (จัดซื้อเครื่องพิมพ์เอกสาร)	75,000.00	-	-	75,000.00	100.00	เพื่อเพิ่มความสะดวกในการให้บริการสมาชิกในเรื่องการจัดพิมพ์สัญญา ลดค่าใช้จ่าย และระยะเวลาให้กับสมาชิก
รวมหมวดเงินลงทุน/สินทรัพย์ ร้อยละของงบประมาณทั้งสิ้น	1,165,000.00	-	-	1,165,000.00	100.00	
1.74						
3. หมวดค่าใช้จ่ายบริหารจัดการงบกลาง	800,000.00	-	-	800,000.00	100.00	- สำหรับเป็นค่าใช้จ่ายกรณีที่ตั้งงบประมาณที่ตั้งไว้ไม่เพียงพอ เช่น ภัยธรรมชาติ หรือ ภัยทางเทคโนโลยีสำหรับเป็นค่าใช้จ่ายกรณีที่มีความจำเป็นเร่งด่วน และที่ไม่คาดคิด โดยความเห็นของคณะกรรมการดำเนินการเท่านั้น
1.19						
รวมงบประมาณรายจ่ายทั้งสิ้น	67,096,000.00	26,924,811.10	40.13	40,171,188.90	59.87	
100.00						

หมายเหตุ ถ้าวางได้ภายในหมวดย่อยตามความจำเป็นที่แท้จริงเพื่อให้เกิดประสิทธิภาพในการบริหารงานและบริหารงบประมาณ

รายละเอียดทุนสวัสดิการเพื่อความมั่นคงฯ

ประจำเดือน ธันวาคม

ปีบัญชี 2568



งานบัญชีและวิเคราะห์

รายละเอียดสมาชิกกองทุนสวัสดิการเพื่อความมั่นคง ประจำปีบัญชี 2566

รายการ	สะสมยกมา	1-Dec-65	1-Jan-66	1-Feb-66	1-Mar-66	1-Apr-66	1-May-66	1-Jun-66	1-Jul-66	1-Aug-66	1-Sep-66	1-Oct-66	1-Nov-66	2,566	สะสมยกไป
ยกมา	3,489	2,887	2,883	2,877	2,871	2,866	2,862	2,858	2,854	2,851	2,849	2,846	2,840	2,887	3,489
หัก โอนไป	202	-	3	3	2	-	-	-	-	-	-	-	-	8	210
ลาออก	132	2	-	1	1	-	1	1	-	-	1	1	1	9	141
ปลด	101	1	-	-	-	1	-	-	-	-	-	1	-	3	104
เสียชีวิต	167	1	3	2	2	3	3	3	3	2	2	4	-	28	195
รวม	602	4	6	6	5	4	4	4	3	2	3	6	1	48	650
คงเหลือ ณ สิ้นเดือน	2,887	2,883	2,877	2,871	2,866	2,862	2,858	2,854	2,851	2,849	2,846	2,840	2,839	2,839	2,839

รายละเอียดสมาชิกกองทุนสวัสดิการเพื่อความมั่นคง ประจำปีบัญชี 2567

รายการ	สะสมยกมา	1-Dec-66	1-Jan-67	1-Feb-67	1-Mar-67	1-Apr-67	1-May-67	1-Jun-67	1-Jul-67	1-Aug-67	1-Sep-67	1-Oct-67	1-Nov-67	2,567	สะสมยกไป
ยกมา	3,489	2,839	2,838	2,834	2,831	2,826	2,824	2,817	2,814	2,811	2,807	2,806	2,806	2,839	3,489
หัก โอนไป	210	-	-	-	3	-	-	2	-	-	-	-	-	5	215
ลาออก	141	-	1	1	-	-	-	-	-	3	-	-	-	5	146
ปลด	104	-	-	1	-	-	-	-	-	-	-	-	-	1	105
เสียชีวิต	195	1	3	1	2	2	7	1	3	1	1	-	2	24	219
รวม	650	1	4	3	5	2	7	3	3	4	1	-	2	35	685
คงเหลือ ณ สิ้นเดือน	2,839	2,838	2,834	2,831	2,826	2,824	2,817	2,814	2,811	2,807	2,806	2,806	2,804	2,804	2,804

รายละเอียดสมาชิกกองทุนสวัสดิการเพื่อความมั่นคง ประจำปีบัญชี 2568

รายการ	สะสมยกมา	1-Dec-67	1-Jan-68	1-Feb-68	1-Mar-68	1-Apr-68	1-May-68	1-Jun-68	1-Jul-68	1-Aug-68	1-Sep-68	1-Oct-68	1-Nov-68	2,568	สะสมยกไป
ยกมา	3,489	2,804												2,804	3,489
หัก โอนไป	215	-												-	215
ลาออก	146	-												-	146
ปลด	105	-												-	105
เสียชีวิต	219	-												-	219
รวม	685	-	-	-	-	-	-	-	-	-	-	-	-	-	685
คงเหลือ ณ สิ้นเดือน	2,804	2,804	-	-	-	-	-	-	-	-	-	-	-	2,804	2,804

รายละเอียดสมาชิกกองทุนสวัสดิการเพื่อความมั่นคง
ระหว่างปีบัญชี 2556 - ปัจจุบัน

รายการ	2556	2557	2558	2559	2560	2561	2562	2563	2564	2565	2566	2567	2568	สะสม	ร้อยละ
ยกมา	-	3,475	3,408	3,311	3,217	3,152	3,086	3,023	2,981	2,940	2,887	2,839	2,804	-	-
เพิ่ม	3,489.00	-	-	-	-	-	-	-	-	-	-	-	-	3,489	
หัก โอนไปสหกรณ์อื่น	1	15	29	50	31	24	15	12	11	14	8	5		215	31.39
ลาออกจากโครงการ	3	20	35	12	18	13	16	7	5	3	9	5		146	21.31
ปลด	4	16	23	15	7	14	9	5	3	5	3	1		105	15.33
เสียชีวิต	6	16	10	17	9	15	23	18	22	31	28	24		219	31.97
	ประกันจ่าย 4	กองทุนจ่าย 12													
รวม	14	67	97	94	65	66	63	42	41	53	48	35	-	685	100
คงเหลือ	3,475	3,408	3,311	3,217	3,152	3,086	3,023	2,981	2,940	2,887	2,839	2,804	2,804	2,804	

รายละเอียดสมาชิกคงเหลือ ณ 31 ธันวาคม 2567

โครงการทุนสวัสดิการเพื่อความมั่นคงแก่สมาชิกและสหกรณ์

ช่วงอายุสมาชิกแรกเข้า	จำนวนสมาชิกแรกเข้าโครงการ	สมาชิกลดลง	สมาชิกคงเหลือจริง	ร้อยละของสมาชิก	สวัสดิการตามช่วงอายุ	ภาระพึงจ่ายในอนาคต
ไม่เกิน 60 ปี	3,224	623	2,601	92.76	900,000	2,340,900,000
เกิน 60 - 65 ปี	156	26	130	4.64	800,000	104,000,000
เกิน 65 - 70 ปี	64	16	48	1.71	700,000	33,600,000
เกิน 70 - 75 ปี	34	11	23	0.82	600,000	13,800,000
เกิน 75 ปีขึ้นไป	11	9	2	0.07	500,000	1,000,000
รวมทั้งสิ้น	3,489	685	2,804	100.00		2,493,300,000

ลดลงร้อยละ 19.63

คงเหลือร้อยละ 80.37

ระหว่างวันที่ 1 ธันวาคม 2564 - 30 พฤศจิกายน 2565 (สะสมแบบแยกรายละเอียดรายเดือน)

รายการ	สะสมทั้งปีเพื่อจัดสรร	ปีบัญชี 2565											
		ธ.ค.	ม.ค.	ก.พ.	มี.ค.	เม.ย.	พ.ค.	มิ.ย.	ก.ค.	ส.ค.	ก.ย.	ต.ค.	พ.ย.
รายได้ดอกเบี้ยรับเงินกู้สวัสดิการเพื่อความมั่นคงฯ	57,370,528.87	4,751,143.67	4,907,010.03	4,416,738.56	4,892,514.98	4,729,976.27	4,878,256.72	4,718,020.54	4,853,462.35	4,861,867.93	4,691,015.95	4,819,268.81	4,851,253.06
หัก ต้นทุนเงินทุนของสหกรณ์แก้วเฉลี่ยในแต่ละเดือน													
เดือน พ.ย. ร้อยละ 3.51 (เงินต้นคงเหลือ 874,905,936)	31,158,181.24	2,781,473.55	2,728,978.30	2,448,653.42	2,685,533.49	2,569,952.22	2,637,790.78	2,546,571.18	2,568,891.52	2,564,005.71	2,492,162.40	2,610,124.96	2,524,043.70
รวมดอกเบี้ยจ่ายทั้งสิ้น	31,158,181.24	2,781,473.55	2,728,978.30	2,448,653.42	2,685,533.49	2,569,952.22	2,637,790.78	2,546,571.18	2,568,891.52	2,564,005.71	2,492,162.40	2,610,124.96	2,524,043.70
คงเหลือส่วนต่างดอกเบี้ยรับ	26,212,347.63	1,969,670.12	2,178,031.73	1,968,085.14	2,206,981.49	2,160,024.05	2,240,465.94	2,171,449.36	2,284,570.83	2,297,862.22	2,198,853.55	2,209,143.85	2,327,209.36
หัก เฉลี่ยคืนประมาณร้อยละ 1.0 แห่งดอกเบี้ยรับ	573,705.30	47,511.44	49,070.10	44,167.39	48,925.15	47,299.76	48,782.57	47,180.21	48,534.62	48,618.68	46,910.16	48,192.69	48,512.53
คงเหลือส่วนต่างหลังหักเฉลี่ยคืน	25,638,642.33	1,922,158.68	2,128,961.63	1,923,917.75	2,158,056.34	2,112,724.29	2,191,683.37	2,124,269.15	2,236,036.21	2,249,243.54	2,151,943.39	2,160,951.16	2,278,696.83
หัก เข้าทุนสำรองร้อยละ 10 ของส่วนต่างสุทธิ	2,621,234.76	196,967.01	217,803.17	196,808.51	220,698.15	216,002.41	224,046.59	217,144.94	228,457.08	229,786.22	219,885.36	220,914.39	232,720.94
ส่วนต่างสุทธิเพื่อจัดสรรเข้าทุนสวัสดิการเพื่อความมั่นคงฯ	23,017,407.57	1,725,191.67	1,911,158.46	1,727,109.24	1,937,358.19	1,896,721.88	1,967,636.78	1,907,124.21	2,007,579.13	2,019,457.32	1,932,058.03	1,940,036.77	2,045,975.89

ระหว่างวันที่ 1 ธันวาคม 2565 - 30 พฤศจิกายน 2566 (สะสมแบบแยกรายละเอียดรายเดือน)

รายการ	สะสมทั้งปีเพื่อจัดสรร	ปีบัญชี 2566											
		ธ.ค.	ม.ค.	ก.พ.	มี.ค.	เม.ย.	พ.ค.	มิ.ย.	ก.ค.	ส.ค.	ก.ย.	ต.ค.	พ.ย.
รายได้ดอกเบี้ยรับเงินกู้สวัสดิการเพื่อความมั่นคงฯ	56,346,450.70	4,662,000.03	4,824,102.51	4,349,607.81	4,802,399.78	4,630,380.31	4,793,593.03	4,627,703.10	4,770,743.61	4,765,682.24	4,609,407.22	4,753,836.96	4,756,994.10
หัก ต้นทุนเงินทุนของสหกรณ์แก้วเฉลี่ยในแต่ละเดือน													
เดือน พ.ย. ร้อยละ 3.54 (เงินต้นคงเหลือ 860,080,550.03)	30,719,119.13	2,642,455.68	2,629,453.86	2,375,977.25	2,625,834.12	2,509,863.28	2,602,978.64	2,529,595.21	2,603,726.63	2,601,784.40	2,508,011.63	2,586,957.48	2,502,480.94
รวมดอกเบี้ยจ่ายทั้งสิ้น	30,719,119.13	2,642,455.68	2,629,453.86	2,375,977.25	2,625,834.12	2,509,863.28	2,602,978.64	2,529,595.21	2,603,726.63	2,601,784.40	2,508,011.63	2,586,957.48	2,502,480.94
คงเหลือส่วนต่างดอกเบี้ยรับ	25,627,331.57	2,019,544.35	2,194,648.65	1,973,630.56	2,176,565.66	2,120,517.03	2,190,614.39	2,098,107.89	2,167,016.98	2,163,897.84	2,101,395.59	2,166,879.48	2,254,513.16
หัก เฉลี่ยคืนประมาณร้อยละ 1.0 แห่งดอกเบี้ยรับ	553,588.72	46,620.00	48,241.03	43,496.08	48,024.00	46,303.80	47,935.93	46,277.03	47,707.44	47,656.82	46,094.07	47,538.37	47,569.94
คงเหลือส่วนต่างหลังหักเฉลี่ยคืน	25,073,742.85	1,972,924.35	2,146,407.62	1,930,134.48	2,128,541.66	2,074,213.23	2,142,678.46	2,051,830.86	2,119,309.54	2,116,241.02	2,055,301.52	2,119,341.11	2,206,943.22
หัก เข้าทุนสำรองร้อยละ 10 ของส่วนต่างสุทธิ	2,562,733.16	201,954.43	219,464.87	197,363.06	217,656.57	212,051.70	219,061.44	209,810.79	216,701.70	216,389.78	210,139.56	216,687.95	225,451.32
ส่วนต่างสุทธิเพื่อจัดสรรเข้าทุนสวัสดิการเพื่อความมั่นคงฯ	22,511,009.69	1,770,969.92	1,926,942.75	1,732,771.42	1,910,885.09	1,862,161.53	1,923,617.02	1,842,020.07	1,902,607.84	1,899,851.24	1,845,161.96	1,902,653.16	1,981,491.90

รายละเอียดการได้มา-ใช้ไปของทุนสวัสดิการมั่นคงแก่สมาชิกและสหกรณ์
ตั้งแต่ปีบัญชี 2556 - ปัจจุบัน

รายการ	11 มี.ค.56 (ปีแรก)	ปีที่ 2	ปีที่ 3	ปีที่ 4	ปีที่ 5	ปีที่ 6	ปีที่ 7	ปีที่ 8	ปีที่ 9	ปีที่ 10	ปีที่ 11	ปีที่ 12	ปีที่ 13 ปัจจุบัน	รวมทั้งสิ้นสะสม
สมาชิกเสียชีวิต	6 คน (สมาชิกทำประกัน)	4 คน (สมาชิกทำประกัน)	กองทุนจ่ายสวัสดิการ	กองทุนจ่ายสวัสดิการ	กองทุนทำประกัน	กองทุนทำประกัน	กองทุนทำประกัน	กองทุนทำประกัน	กองทุนทำประกัน	กองทุนทำประกัน	กองทุนทำประกัน	กองทุนทำประกัน	กองทุนทำประกัน	
สมาชิกเริ่มแรก / ยกมา	3,489	3,475	3,408	3,311	3,217	3,152	3,086	3,023	2,981	2,940	2,887	2,839	2,804	3,489
เสียชีวิตต่อปี	6	16	10	17	9	15	23	18	22	31	28	24		219
สมาชิกโอนไป/ลาออก/ปลด	8	51	87	77	56	51	40	24	19	22	20	11		466
รวมลดลงต่อปี	14	67	97	94	65	66	63	42	41	53	48	35		685
สมาชิกคงเหลือสิ้นปี	3,475	3,408	3,311	3,217	3,152	3,086	3,023	2,981	2,940	2,887	2,839	2,804	2,804	2,804
รายได้ต่อปี	39,354,442.34	69,036,012.11	68,186,556.59	64,212,091.58	62,731,532.15	61,502,709.98	60,489,572.58	59,231,655.81	58,386,234.08	57,370,528.87	56,346,450.70	53,723,104.16		
หัก ต้นทุนเงินต่อปี	27,553,357.81	56,207,678.65	47,743,986.67	42,835,537.38	39,145,176.33	39,794,509.57	39,379,907.21	37,401,373.96	34,732,199.42	30,493,550.07	30,719,119.13	31,406,787.04		
ส่วนต่าง	11,801,084.53	12,828,333.46	20,442,569.92	21,376,554.20	23,586,355.82	21,708,200.41	21,109,665.37	21,830,281.85	23,654,034.66	26,876,978.80	25,627,331.57	22,316,317.12		
หักเข้าทุนสำรอง	1,180,108.45	1,282,833.35	2,044,256.99	2,137,655.42	2,358,635.58	2,170,820.04	2,110,966.54	2,183,028.19	2,365,403.47	2,621,234.76	2,562,733.16	2,231,631.73		
หักเฉลี่ยคืน	2,558,038.75	2,140,116.38	2,483,463.81	629,160.16	616,094.80	597,408.42	590,737.41	581,466.77	572,190.50	508,624.52	553,588.72	528,612.80		
	8,062,937.33	9,405,383.73	15,914,849.12	18,609,738.62	20,611,625.44	18,939,971.95	18,407,961.42	19,065,786.89	20,716,440.69	23,747,119.52	22,511,009.69	19,556,072.59		
ยอดยกมาของทุนฯ	-	-	-	1,000,000.00	6,414,849.12	15,447,307.74	24,733,548.18	31,841,426.38	33,714,701.55	38,061,378.44	47,353,539.13	55,146,518.65	60,122,768.34	-
บวก จัดสรรกำไรสุทธิ	-	8,000,000.00	9,400,000.00	15,914,849.12	18,609,738.62	20,611,625.44	18,936,971.95	18,407,961.42	19,065,786.89	20,716,440.69	23,747,119.52	22,511,009.69	19,556,072.59	215,477,575.93
งบประมาณประจำปี	-	2,000,000.00	2,000,000.00	2,000,000.00	2,000,000.00	2,000,000.00	2,000,000.00	2,000,000.00	2,000,000.00	2,000,000.00	2,000,000.00	2,000,000.00	2,000,000.00	24,000,000.00
หัก จ่ายเงินสวัสดิการ/ทำประกันชีวิตสุทธิ/สำรองจ่าย (โดยบวกกลับส่วนเกินแผน/อุบัติเหตุ/กรณีไม่คุ้มครองเนื่องจากอายุเกิน)		10,000,000.00	10,400,000.00	12,500,000.00	11,577,280.00	13,325,385.00	13,829,093.75	18,534,686.25	16,719,110.00	13,424,280.00	17,954,140.00	19,534,760.00		157,798,735.00
ทุนคงเหลือ ณ วันสิ้นปีบัญชี / เดือนปัจจุบัน	-	-	1,000,000.00	6,414,849.12	15,447,307.74	24,733,548.18	31,841,426.38	33,714,701.55	38,061,378.44	47,353,539.13	55,146,518.65	60,122,768.34	81,678,840.93	81,678,840.93
ทุนคงเหลือที่มีขึ้น (ลดลง)	-	-	1,000,000.00	5,414,849.12	10,032,458.62	14,701,089.56	17,140,336.82	1,873,275.17	4,346,676.89	9,292,160.69	17,085,140.21	12,769,229.21		
คงเหลือเพิ่มขึ้นเฉลี่ย/ปี	-	-	333,333.33	1,603,712.28	3,089,461.55	4,122,258.03	4,548,775.20	4,214,337.69	4,229,042.05	4,735,353.91	5,013,319.88	5,465,706.21		

รายละเอียดประกอบการเคลื่อนไหวทุนสำรอง ทุนสะสมตามข้อบังคับ ระเบียบและอื่น ๆ

ระหว่างปีบัญชี 2567 (1 ธันวาคม 2566 - 30 พฤศจิกายน 2567)

8. ทุนสวัสดิการเพื่อความมั่นคงแก่สมาชิกและสหกรณ์ (สำหรับสมาชิกที่เข้าร่วมโครงการ)

ยอดยกมา 1 ธันวาคม 2567	60,122,768.34	หมายเหตุ
บวก จัดสรรจากกำไรสุทธิ ประจำปีบัญชี 2567	19,556,072.59	
จากงบประมาณประจำปีบัญชี 2568	2,000,000.00	
รวมรับทั้งสิ้น	81,678,840.93	

บวก รับสินไหมกรณีอุบัติเหตุ
รับสินไหมส่วนเกินอายุแรกเข้า

รวมส่วนเกินรับ

-

หัก จ่ายประกันชีวิตงวดที่ 4 (1 มี.ค.67-28 ก.พ.68) จ่าย

จ่ายประกันชีวิตงวดที่ 1 (1 มี.ค.68-28 ก.พ.69)

จ่ายประกันชีวิตงวดที่ 2 (1 มี.ค.68-28 ก.พ.69)

จ่ายประกันชีวิตงวดที่ 3 (1 มี.ค.68-28 ก.พ.69)

จ่ายประกันชีวิตงวดที่ 4 (1 มี.ค.68-28 ก.พ.69)

-

สำรองจ่าย

รอสินไหม

สำรองจ่าย

-

รอสินไหม

หัก (กรณีอายุเกิน บ.ประกันไม่รับประมาณ 4 ราย @ 500,000) นับถึง 29 กุมภาพันธ์ 2567

1. นายสง่า รอดทอง อายุ 86 ปี 1 เดือน

2. นายประเวทย์ คงมี อายุ 86 ปี 7 เดือน

3. นายสงบ เกษร อายุ 89 ปี 2 เดือน

4. นายบุญทัน หันทะยุง อายุ 90 ปี 7 เดือน

คงเหลือตามบัญชี ณ 31 ธันวาคม 2567

81,678,840.93

ปัจจุบัน

วงเงินทำประกันชีวิต 1 มี.ค.63 - 28 ก.พ. 64 (3,004 คน) แผนละ 920

23,791,680.00

ปีกรรมธรรม์ 2563

วงเงินทำประกันชีวิต 1 มี.ค.64 - 28 ก.พ. 65 (2,961 คน) แผนละ 680

18,121,320.00

ปีกรรมธรรม์ 2564

(ประมาณ 2,916 คน ณ 28 กุมภาพันธ์ 2565 คูน 9 แผน 650 บาท)

17,058,600.00

ปีกรรมธรรม์ 2565

1 มีนาคม 2565 - 28 กุมภาพันธ์ 2566

(ประมาณ 2,866 คน ณ 28 กุมภาพันธ์ 2566 คูน 9 แผน 780 บาท)

20,119,320.00

ปีกรรมธรรม์ 2566

1 มีนาคม 2566 - 28 กุมภาพันธ์ 2567

(ประมาณ 2,826 คน ณ 29 กุมภาพันธ์ 2567 คูน 9 แผน 860 บาท)

21,873,240.00

ปีกรรมธรรม์ 2567

1 มีนาคม 2567 - 28 กุมภาพันธ์ 2568

(ประมาณ 2,800 คน ณ 28 กุมภาพันธ์ 2568 คูน 9 แผน 990 บาท)

24,948,000.00

ปีกรรมธรรม์ 2568

1 มีนาคม 2568 - 28 กุมภาพันธ์ 2569

กลับสู่ระเบียบวาระที่ 3.4.2

แบบรายงานนำเสนอายนายทะเบียนสหกรณ์และ
หน่วยงานที่เกี่ยวข้อง

ประจำเดือน ธันวาคม

ปีบัญชี 2568



ธนาคารแห่งประเทศไทย
BANK OF THAILAND

ฯลฯ

งานบัญชีและวิเคราะห์

แบบรายงานนำส่งนายทะเบียนสหกรณ์และหน่วยงานที่เกี่ยวข้อง

ลำดับ	ชื่อรายงาน	หน่วยงาน	กำหนดส่งภายใน	ระยะเวลา	ผู้รับผิดชอบ(จัดทำ/ส่ง)	จัดส่งโดยวิธี	หมายเหตุ
1	รายงานการดำรงสินทรัพย์สภาพคล่อง	สหกรณ์จังหวัด/สำนักงานตรวจบัญชีจังหวัด	วันที่ 7	ทุกเดือน	ฝ่ายบัญชีและวิเคราะห์	ไปรษณีย์	
2	ปัจจุบันแบบรายงานทางการเงิน (14 แบบ)	กรมส่งเสริมสหกรณ์	วันที่ 25	ทุกเดือน	ฝ่ายบัญชีและวิเคราะห์	เว็บไซต์	
3	แบบรายงานปริมาณธุรกิจ	กลุ่มส่งเสริมสหกรณ์ 1	วันที่ 15	ทุกเดือน	ฝ่ายบัญชีและวิเคราะห์	#REF!	
4	รายการย่อสินทรัพย์และหนี้สิน	สนง.ตรวจบัญชีจังหวัด/กรมตรวจบัญชีสหกรณ์	วันที่ 20	ทุกเดือน	ฝ่ายบัญชีและวิเคราะห์	ไปรษณีย์ / เว็บไซต์	
		สหกรณ์จังหวัด	วันที่ 7	ทุกเดือน	ฝ่ายบัญชีและวิเคราะห์	ไปรษณีย์	
5	รายงานการประชุมคณะกรรมการดำเนินการ	กลุ่มส่งเสริมสหกรณ์ 1	วันที่ 30	ทุกเดือน	ฝ่ายธุรการฯ	นำส่งเองที่สำนักงาน	
6	ข้อมูลการฝากและการกู้เงินระหว่างสหกรณ์ รายไตรมาส	สหกรณ์จังหวัด	ประมาณวันที่ 20	ทุก 3 เดือน	ฝ่ายธุรการฯ	Email และไปรษณีย์	
7	Statement การเคลื่อนไหวเงินฝาก ณ วันต้นเดือน	สอ.ครุตราด/เพชรบุรี/ฉะเชิงเทรา	วันต้นเดือน	ทุกเดือน	ฝ่ายการเงิน	Line	
8	อื่น ๆ ที่มีการร้องขอเป็นครั้งคราว	สหกรณ์จังหวัด/สนง.ตรวจบัญชีจังหวัด/สถาบันการเงินหรือสหกรณ์อื่น ๆ ที่สหกรณ์ทำนิติกรรมด้วย				ตามความประสงค์	

กลับไปสู่ระเบียบวาระที่ 3.4.3

รายงานการดำรงสิทธิ์สภาพคล่องนำเสนอายทะเบียนสหกรณ์

ประจำเดือน ธันวาคม

ปีบัญชี 2568



งานบัญชีและวิเคราะห์

สหกรณ์ออมทรัพย์ครูสระแก้ว จำกัด รายงานสรุปการดำรงสินทรัพย์สภาพคล่อง ระหว่าง มกราคม - ธันวาคม 2567 (รอบระยะเวลา 1 ปี)						
รายการ	จำนวนเงิน (บาท)					
	Jan-67	Feb-67	Mar-67	Apr-67	May-67	Jun-67
1. ส่วนเฉลี่ยรายเดือนของยอดสินทรัพย์สภาพคล่องในทุกสิ้นวัน (เดือนปัจจุบัน)	68,618,519.80	58,514,181.42	41,031,217.74	69,899,905.44	51,201,805.90	59,419,264.25
(1) เงินสด	1,309.55	1,732.57	1,748.98	1,513.21	1,338.01	2,379.63
(2) เงินฝากที่ชุมนุมสหกรณ์หรือธนาคาร	68,617,210.25	58,512,448.85	41,029,468.76	69,898,392.23	51,200,467.89	59,416,884.62
(3) บัตรเงินฝากที่ออกโดยธนาคารซึ่งมีระยะเวลาการฝากเงินไม่เกินหนึ่งปี						
(4) หลักทรัพย์ของรัฐบาลหรือของรัฐบาลหรือของวิสาหกิจที่กระทรวงการคลังกำกับประกัน						
(5) พันธบัตรของธนาคารแห่งประเทศไทย						
(6) คำสัญญาใช้เงินที่ออกโดยชุมนุมสหกรณ์ซึ่งมีระยะเวลาคงเหลือก่อนถึงกำหนดใช้เงินไม่เกินหนึ่งปี						
(7) คำสัญญาใช้เงินที่ออกโดยบริษัทเงินทุนหรือบริษัทเครดิตฟองซิเอร์ ซึ่งมีระยะเวลาคงเหลือก่อนถึงกำหนดใช้เงินไม่เกินหนึ่งปี และกองทุนเพื่อการฟื้นฟูและพัฒนาระบบสถาบันการเงิน ประกันการใช้เงิน						
(8) คำแลกเงินซึ่งธนาคารรับรอง สลากหลัง หรือรับอาวัด หรือคำสัญญาใช้เงิน ซึ่งธนาคาร สลากหลังหรือรับอาวัด ทั้งนี้ โดยไม่มีข้อจำกัดความรับผิดชอบธนาคาร						
(9) สินทรัพย์อื่นที่รัฐมนตรีประกาศกำหนด						
2. ส่วนเฉลี่ยรายเดือนของยอดเงินฝากทุกประเภทในทุกสิ้นวัน (เดือนก่อน)	2,617,525,887.12	2,659,363,854.36	2,664,274,449.98	2,678,694,993.02	2,690,649,336.15	2,696,828,633.76
3. อัตราสินทรัพย์สภาพคล่องที่ดำรงในเดือนปัจจุบัน (ร้อยละ) $(\text{①} \div \text{②}) \times 100$	2.62	2.20	1.54	2.61	1.90	2.20

รายการ	จำนวนเงิน (บาท)					
	Jul-67	Aug-67	Sep-67	Oct-67	Nov-67	Dec-67
1. ส่วนเฉลี่ยรายเดือนของยอดสินทรัพย์สภาพคล่องในทุกสิ้นวัน (เดือนปัจจุบัน)	59,370,640.43	72,094,384.85	79,912,959.49	60,493,907.49	62,383,695.06	95,603,387.03
(1) เงินสด	2,093.87	1,081.08	2,172.56	1,632.73	1,378.17	1,392.32
(2) เงินฝากที่ชุมนุมสหกรณ์หรือธนาคาร	59,368,546.56	72,093,303.77	79,910,786.93	60,492,274.76	62,382,316.89	95,601,994.71
(3) บัตรเงินฝากที่ออกโดยธนาคารซึ่งมีระยะเวลาการฝากเงินไม่เกินหนึ่งปี						
(4) หลักทรัพย์ของรัฐบาลหรือของรัฐบาลหรือของวิสาหกิจที่กระทรวงการคลังกำกับประกัน						
(5) พันธบัตรของธนาคารแห่งประเทศไทย						
(6) คำสัญญาใช้เงินที่ออกโดยชุมนุมสหกรณ์ซึ่งมีระยะเวลาคงเหลือก่อนถึงกำหนดใช้เงินไม่เกินหนึ่งปี						
(7) คำสัญญาใช้เงินที่ออกโดยบริษัทเงินทุนหรือบริษัทเครดิตฟองซิเอร์ ซึ่งมีระยะเวลาคงเหลือก่อนถึงกำหนดใช้เงินไม่เกินหนึ่งปี และกองทุนเพื่อการฟื้นฟูและพัฒนาระบบสถาบันการเงิน ประกันการใช้เงิน						
(8) คำแลกเงินซึ่งธนาคารรับรอง สลากหลัง หรือรับอาวัด หรือคำสัญญาใช้เงิน ซึ่งธนาคาร สลากหลังหรือรับอาวัด ทั้งนี้ โดยไม่มีข้อจำกัดความรับผิดชอบธนาคาร						
(9) สินทรัพย์อื่นที่รัฐมนตรีประกาศกำหนด						
2. ส่วนเฉลี่ยรายเดือนของยอดเงินฝากทุกประเภทในทุกสิ้นวัน (เดือนก่อน)	2,901,688,119.14	2,962,326,141.11	2,958,378,767.79	2,984,901,620.10	3,082,145,402.65	3,067,750,889.89
3. อัตราสินทรัพย์สภาพคล่องที่ดำรงในเดือนปัจจุบัน (ร้อยละ) $(\text{①} \div \text{②}) \times 100$	2.05	2.43	2.70	2.03	2.02	3.12

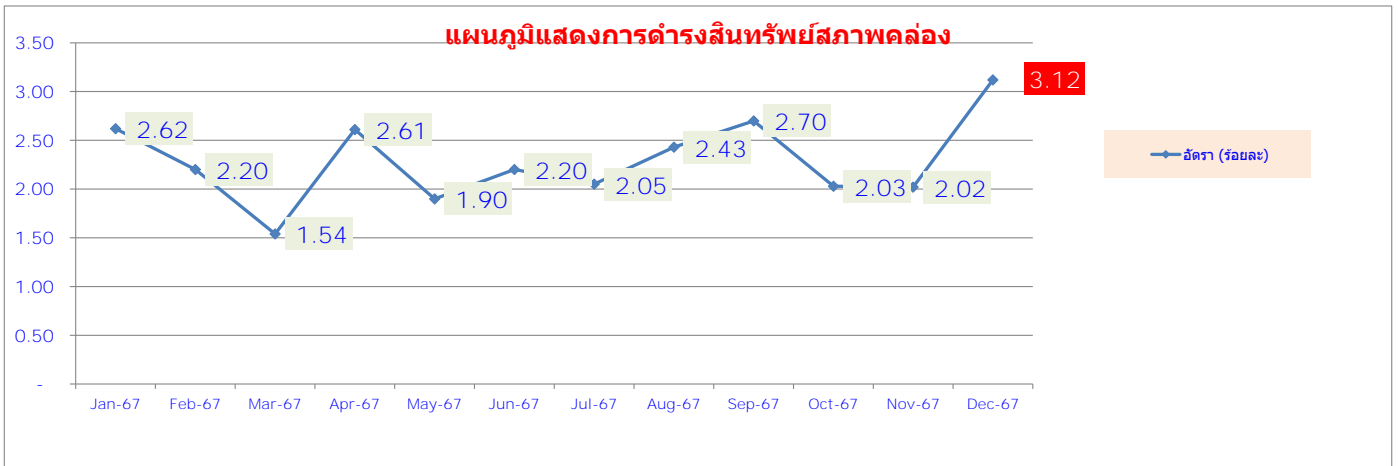

แบบรายงานทางการเงินนำส่งนายทะเบียนสหกรณ์

ประจำเดือน ธันวาคม

ปีบัญชี 2568



- 3. งบทดลอง

- 4. การลงทุนในหลักทรัพย์

- 5.1 ข้อกำหนดและเงื่อนไขการให้เงินกู้ยืม (ทุก 6 เดือน / มี.ค. และ ก.ย.)

- 5.2 ลูกหนี้เงินให้กู้ยืมและการฝากเงิน (สถาบัน)

- 5.3 ลูกหนี้เงินให้กู้ยืมและการฝากเงินรายใหญ่ (รายบุคคล 30 รายแรก)

- 6.1 การรับฝากเงินและการออกตัวสัญญาใช้เงิน (ทุก 6 เดือน / มี.ค. และ ก.ย.)

- 6.2 เจ้าหนี้เงินกู้และผู้ฝากเงิน (สถาบัน)

- 6.3 เจ้าหนี้เงินกู้และผู้ฝากเงินรายใหญ่ (รายบุคคล 30 รายแรก)

- 8. ฐานะสภาพคล่องสุทธิ

- 13. คุณภาพลูกหนี้เงินให้กู้ยืม

งานบัญชีและวิเคราะห์

(ใหม่)

(รอเข้าดำเนินการ)

รายการส่งข้อมูลประจำเดือน ธันวาคม 2567

เลขที่ชุดเอกสาร : 6712-2700000125377
 วันที่รายงานงวดก่อนหน้า : -
 วันที่กำหนดส่งรายงาน : 25/01/2568
 ผู้รายงานล่าสุด : บุญชาญ บุญสวัสดิ์
 จำนวนรายงาน : 8 รายงาน
 สถานะ : รายงานเรียบร้อย

ตรวจสอบความสอดคล้องของรายงาน

ส่งมอบรายงานทั้งหมด

ระบบ MIS สำหรับการกำกับตรวจสอบสหกรณ์ทางการเงิน

ณ. 10/01/2568, 09:26:17 น.

0 วัน
 00 ชั่วโมง
 54 นาที
 26 วินาที

บุญชาญ บุญสวัสดิ์
 เจ้าหน้าที่สหกรณ์ออมทรัพย์นครสวรรค์ จำกัด

เลขที่แบบรายงาน	ชื่อแบบรายงาน	รายงานภายในวันที่	วันที่/เวลา แก้ไขล่าสุด	ผู้แก้ไขล่าสุด	วันที่ส่งรายงาน	สถานะรายงาน	การแก้ไข	รายงานทั้งหมด	เครื่องมือ
6712-2700000125377-001	3 งบทดลอง	25/01/2568	10/01/2568 09:09 น.	บุญชาญ บุญสวัสดิ์	10/01/2568	รายงานสำเร็จ	-	ผ่าน	ส่งรายงานสำเร็จ
6712-2700000125377-002	4 การลงทุนในหลักทรัพย์	25/01/2568	10/01/2568 09:09 น.	บุญชาญ บุญสวัสดิ์	10/01/2568	รายงานสำเร็จ	-	ผ่าน	ส่งรายงานสำเร็จ
6712-2700000125377-003	5.2 ลูกหนี้เงินให้กู้ยืมและการฝากเงิน - ลูกหนี้เงินให้กู้ยืมและการฝากเงิน (สถาบัน)	25/01/2568	10/01/2568 09:09 น.	บุญชาญ บุญสวัสดิ์	10/01/2568	รายงานสำเร็จ	-	ผ่าน	ส่งรายงานสำเร็จ
6712-2700000125377-004	5.3 ลูกหนี้เงินให้กู้ยืมและการฝากเงิน - ลูกหนี้เงินให้กู้ยืมรายใหญ่ (รายบุคคล)	25/01/2568	10/01/2568 09:09 น.	บุญชาญ บุญสวัสดิ์	10/01/2568	รายงานสำเร็จ	-	ผ่าน	ส่งรายงานสำเร็จ
6712-2700000125377-005	6.2 เจ้าหนี้เงินกู้และผู้ฝากเงิน - เจ้าหนี้เงินกู้และผู้ฝากเงิน (สถาบัน)	25/01/2568	10/01/2568 09:18 น.	บุญชาญ บุญสวัสดิ์	10/01/2568	รายงานสำเร็จ	-	ผ่าน	ส่งรายงานสำเร็จ
6712-2700000125377-006	6.3 เจ้าหนี้เงินกู้และผู้ฝากเงิน - เจ้าหนี้เงินกู้ยืมและผู้ฝากเงินรายใหญ่ (รายบุคคล)	25/01/2568	10/01/2568 09:09 น.	บุญชาญ บุญสวัสดิ์	10/01/2568	รายงานสำเร็จ	-	ผ่าน	ส่งรายงานสำเร็จ
6712-2700000125377-007	8 ฐานะสภาพคล่องสุทธิ	25/01/2568	10/01/2568 09:18 น.	บุญชาญ บุญสวัสดิ์	10/01/2568	รายงานสำเร็จ	-	ผ่าน	ส่งรายงานสำเร็จ
6712-2700000125377-009	13 คุณภาพลูกหนี้เงินให้กู้ยืม	25/01/2568	10/01/2568 09:09 น.	บุญชาญ บุญสวัสดิ์	10/01/2568	รายงานสำเร็จ	-	ผ่าน	ส่งรายงานสำเร็จ

แสดงข้อมูล 1 - 8 จาก 8 รายการ

กลับสู่ระเบียบวาระที่ 3.4.3.2

แบบรายงานปริมาณธุรกิจ

ประจำเดือน และสะสม

ปีบัญชี 2568



การให้สินเชื่อเงินกู้

และ



การรับฝากเงิน

งานบัญชีและวิเคราะห์

**แบบรายงานปริมาณธุรกิจ
สหกรณ์ออมทรัพย์ครูสระแก้ว จำกัด**

เดือน / ปี	รับสมาชิกใหม่		สมาชิกลด		เงินรับฝาก		เงินให้กู้		จัดหาสินค้ามาจำหน่าย (บาท)	รวบรวมผลผลิต (บาท)	แปรรูป (บาท)	ให้บริการอื่นๆ (บาท)	รวม (บาท)	งบ ทศ ลง	แก้ไข
	ชาย (ราย)	หญิง (ราย)	ชาย (ราย)	หญิง (ราย)	เดบิต(ถอน) (บาท)	เครดิต(ฝาก) (บาท)	เดบิต (ให้กู้) (บาท)	เครดิต (รับชำระ) (บาท)							
ตุลาคม 2567	10	30	1	7	38,374,856.78	134,941,699.52	799,854,949.42	764,525,683.76	0.00	0.00	0.00	0.00	934,796,648.94		☑
พฤศจิกายน 2567	9	33	2	3	47,037,641.29	94,072,234.44	615,344,463.38	573,799,926.75	0.00	0.00	0.00	0.00	709,416,697.82		☑
ธันวาคม 2567	27	88	3	1	125,744,930.30	64,214,096.06	713,359,976.49	677,689,547.61	0.00	0.00	0.00	0.00	777,574,072.55		☑
มกราคม 2568	5	15	0.00	6	35,576,166.92	104,452,478.08	528,268,840.71	516,781,031.19	0.00	0.00	0.00	0.00	632,721,318.79		☑
รวม	51	166	6	17	246,733,595.29	397,680,508.10	2,656,828,230.00	2,532,796,189.31	0.00	0.00	0.00	0.00	3,054,508,738.10		

กลับไปสู่ระเบียบวาระที่ 3.4.3.3

งบฐานะการเงินอย่างย่อ นำส่ง นายทะเบียนสหกรณ์

ประจำเดือน ธันวาคม

ปีบัญชี 2568



งานบัญชีและวิเคราะห์

ป.ป.ช.

สหกรณ์ออมทรัพย์ครูสระแก้ว จำกัด
 รายการย่อแสดงสินทรัพย์และหนี้สิน
 ณ วันที่ 31 ธันวาคม 2567
 (ไม่ได้ผ่านการตรวจสอบโดยผู้สอบบัญชีสหกรณ์)

หน่วย : บาท

สินทรัพย์		หนี้สิน	
เงินสดและเงินฝากธนาคาร	99,041,522.65	เงินเบิกเกินบัญชีธนาคาร	123,660.20
เงินฝากสหกรณ์อื่น	0.00	เงินกู้ยืม	4,816,653,996.14
หัก ค่าเผื่อฝากสหกรณ์อื่นสงสัยจะสูญ	0.00	เงินรับฝาก	3,105,636,535.38
เงินลงทุน	29,434,000.00	หนี้สินอื่น	40,893,409.74
หัก ค่าเผื่อการปรับมูลค่าเงินลงทุน	0.00	รวมหนี้สิน	7,963,307,601.46
เงินให้กู้ยืม	13,028,297,012.53	ทุนของสหกรณ์	
หัก ค่าเผื่อนี้สงสัยจะสูญ	4,714,881.99	ทุนเรือนหุ้น	4,597,989,600.00
ที่ดินแทนการชำระหนี้รอขาย		ทุนสำรอง	457,335,299.94
ส่วนต่างมูลค่าที่ดินแทนการชำระหนี้รอขาย		ทุนสะสมตามข้อบังคับ ระเบียบและอื่นๆ	146,576,915.72
ที่ดิน อาคาร และอุปกรณ์ - สุทธิ	12,865,864.31	กำไร (ขาดทุน) จากเงินลงทุนที่ยังไม่เกิดขึ้น	0.00
สินทรัพย์ไม่มีตัวตน	2,977,262.36	ส่วนเกินทุนจากการตีราคาสินทรัพย์	0.00
สินทรัพย์อื่น	6,037,710.66	ส่วนเกินมูลค่าที่ดินแทนการชำระหนี้รอขาย	0.00
		กำไรสุทธิรอการจัดสรร	0.00
		ขาดทุนสะสม	0.00
		กำไร (ขาดทุน) สุทธิ	8,729,073.40
		รวมทุนของสหกรณ์	5,210,630,889.06
รวมสินทรัพย์	13,173,938,490.52	รวมหนี้สินและทุนของสหกรณ์	13,173,938,490.52

เงินฝากสหกรณ์อื่นรายที่มีจำนวนเงินฝากเกินกว่าร้อยละ 10 ของทุนเรือนหุ้นบวกด้วยทุนสำรอง -
 เงินลงทุนที่นอกเหนือจากพระราชบัญญัติสหกรณ์ พ.ศ. 2542 มาตรา 62 -
 เงินให้กู้ยืมแก่สมาชิกที่ไม่ก่อให้เกิดรายได้ 19,150,931.41
 เงินให้กู้ยืมแก่สหกรณ์อื่นที่ไม่ก่อให้เกิดรายได้ -
 สินทรัพย์ที่นำไปค้ำประกันเงินกู้ยืม -
 สินทรัพย์ที่นำไปค้ำประกันเงินรับฝาก -
 หนี้สินที่อาจเกิดขึ้นในภายหน้า (สหกรณ์ถูกฟ้องร้องค่าเสียหาย) -

ขอรับรองว่ารายการย่อแสดงสินทรัพย์และหนี้สินนี้ครบถ้วนถูกต้องตามความเป็นจริง

 (นางรวิวรรณ เจริญสุข)
 ตำแหน่ง ผู้จัดการ
 6 มกราคม 2568

กลับสู่ระเบียบวาระที่ 3.4.3.4

เอกสารแนบท้ายระเบียบวาระที่ 3.8

สหกรณ์ออมทรัพย์ครูสระแก้ว จำกัด

พิมพ์ วันที่ 07/01/2568 10:42 หน้า 1 / 2

รายงานใบคำขอเปลี่ยนแปลงค่าหุ้น ขอเพิ่มค่าหุ้น (อนุมัติ) ตั้งแต่วันที่ 01/12/2567 ถึงวันที่ 31/12/2567

ลำดับ	ทะเบียน	ชื่อ-ชื่อสกุล	สังกัด	ทุนเรือนหุ้น สะสม	จำนวนเงินที่ชำระ(บาท/เดือน)			เปลี่ยนแปลง	ผู้ทำรายการ	วันที่ทำรายการ
					เดิม	ใหม่				
ประเภทรายการ - ขอเพิ่มการส่งหุ้น										
1	00014323	นางกนิษฐา รัตนวงค์	104121	โรงเรียนบ้านคลองใหญ่	79,350.00	1,500.00	3,000.00	1,500.00	suvan	06/12/2567
รวม - ขอเพิ่มการส่งหุ้น 1 ราย						1,500.00	3,000.00	1,500.00		
ประเภทรายการ - ขอเพิ่มการส่งหุ้น										
1	00003860	นายพงษ์ศักดิ์ ถาวรกุล	100202	ข้าราชการบำนาญอำเภอรัษฎาประเทศ	49,130.00	1,200.00	1,500.00	300.00	chuanchuen	11/12/2567
รวม - ขอเพิ่มการส่งหุ้น 1 ราย						1,200.00	1,500.00	300.00		
ประเภทรายการ - ขอเพิ่มการส่งหุ้น										
1	00016733	นายภัทรารุช วิริยสกุลวัฒนา	100453	วิทยาลัยเทคนิควังน้ำเย็น(พนักงานร	80.00	800.00	1,000.00	200.00	chuanchuen	13/12/2567
รวม - ขอเพิ่มการส่งหุ้น 1 ราย						800.00	1,000.00	200.00		
ประเภทรายการ - ขอเพิ่มการส่งหุ้น										
1	00015291	น.ส.วาสนา คำนาคำแหง	100513	โรงเรียนบ้านแก้งวิทยา(พนักงาน)	2,400.00	500.00	1,500.00	1,000.00	suvan	13/12/2567
รวม - ขอเพิ่มการส่งหุ้น 1 ราย						500.00	1,500.00	1,000.00		
ประเภทรายการ - ขอเพิ่มการส่งหุ้น										
1	00013864	นางบุษปวัน ศรีสุทธา	100741	โรงเรียนสุกวิทย์	20,050.00	1,500.00	2,000.00	500.00	suvan	23/12/2567
รวม - ขอเพิ่มการส่งหุ้น 1 ราย						1,500.00	2,000.00	500.00		
ประเภทรายการ - ขอเพิ่มการส่งหุ้น										
1	00015441	นายประจักษ์ ชำระกาย	100711	สหกรณ์ออมทรัพย์ครูสระแก้ว จำกัด	3,100.00	1,000.00	1,500.00	500.00	jindarat	25/12/2567
รวม - ขอเพิ่มการส่งหุ้น 1 ราย						1,000.00	1,500.00	500.00		
ประเภทรายการ - ขอเพิ่มการส่งหุ้น										
1	00015851	น.ส.จินดารัตน์ แก้วเกด	100711	สหกรณ์ออมทรัพย์ครูสระแก้ว จำกัด	1,550.00	1,000.00	1,500.00	500.00	jindarat	25/12/2567
รวม - ขอเพิ่มการส่งหุ้น 1 ราย						1,000.00	1,500.00	500.00		
ประเภทรายการ - ขอเพิ่มการส่งหุ้น										
1	00014977	น.ส.พรสวรรค์ จันดาหงษ์	410004	โรงเรียนวังน้ำเย็นวิทยาคม	6,260.00	1,000.00	2,000.00	1,000.00	jindarat	25/12/2567
รวม - ขอเพิ่มการส่งหุ้น 1 ราย						1,000.00	2,000.00	1,000.00		

สหกรณ์ออมทรัพย์ครูสระแก้ว จำกัด

พิมพ์ วันที่ 07/01/2568 10:42 หน้า 2 / 2

รายงานใบคำขอเปลี่ยนแปลงค่าหุ้น ขอเพิ่มค่าหุ้น (อนุมัติ) ตั้งแต่วันที่ 01/12/2567 ถึงวันที่ 31/12/2567

ลำดับ	ทะเบียน	ชื่อ-ชื่อสกุล	สังกัด	ทุนเรือนหุ้น สะสม	จำนวนเงินที่ชำระ(บาท/เดือน)		เปลี่ยนแปลง	ผู้ทำรายการ	วันที่ทำรายการ	
					เดิม	ใหม่				
ประเภทรายการ - ขอเพิ่มการส่งหุ้น										
1	00001506	นางกัลยา ใจผ่อง	100202	ข้าราชการบ้านนาญอำเภอศรีประเท	70,568.00	1,500.00	2,000.00	500.00	rukchanok	26/12/2567
รวม - ขอเพิ่มการส่งหุ้น 1 ราย						1,500.00	2,000.00	500.00		

สหกรณ์ออมทรัพย์ครูสระแก้ว จำกัด

รายงานใบคำขอเปลี่ยนแปลงค่าหุ้น ขอลดการส่งหุ้น (อนุมัติ) ตั้งแต่วันที่ 01/12/2567 ถึงวันที่ 31/12/2567

ลำดับ	ทะเบียน	ชื่อ-ชื่อสกุล	สังกัด	เงินเดือน	ค่าหุ้นตามจำนวนงวด		ทุนเรือนหุ้น	จำนวนเงินที่ชำระ(บาท/เดือน)		เปลี่ยนแปลง	ผู้ทำรายการ	
					ฐาน	ที่ชำระ		เดิม	ใหม่			
ประเภทรายการ - ขอลดการส่งหุ้น												
1	00004666	น.ส.ณิชชอร ทวีเดชชนเศรษฐ	100102	ข้าราชการบ้านาญอำเภอเขาฉกรรจ์	26,002.51	150.00	314	62,070.00	1,500.00	100.00	1,400.00	rukchanok
รวม - ขอลดการส่งหุ้น 1 ราย								1,500.00	100.00	1,400.00		

กลับสู่ระเบียบวาระที่ 3.8

สหกรณ์ออมทรัพย์ครูสระแก้ว จำกัด																
รายงานการเปลี่ยนแปลงเงื่อนไขการรับชำระเงินกู้ (อนุมัติ) ตั้งแต่วันที่ 01/12/2567 ถึงวันที่ 31/12/2567																
พิมพ์ วันที่ 07/01/2568 10:53 หน้า 1 / 1																
วันที่ปรับปรุง		ทะเบียน	ชื่อ-ชื่อสกุล	สังกัด	เลขสัญญา	การส่ง(เดิม)				การส่ง(ใหม่)				เพิ่ม/ลด	ผู้ทำรายการ	
						ประเภท	งวดส่ง	ชำระ/งวด	สถานะ	ประเภท	งวดส่ง	ชำระ/งวด	สถานะ			
ลดการส่งหนี้																
1	27/12/2567	00015096	นายนันทรรัตน์ กุลฤทธิ	350001	สป6701509	คงยอด	73	4,800.00	ปกติ	คงยอด	177	2,500.00	ปกติ	2,300.00	chuanchuen	
รวมเปลี่ยนแปลงรายละเอียดสัญญาลดการส่งหนี้ 1 รายการ													รวม	2,300.00		
เพิ่มการส่งหนี้																
1.	03/12/2567	00011455	นายธนวรรษ วงศ์จำปา	410010	สด6600040	คงต้น	200	250.00	ปกติ	คงต้น	100	500.00	ปกติ	250.00	phongphaka	
2.	06/12/2567	00014026	น.ส.ศิริพร เต่นกระจำง	290220	วน6500302	คงยอด	220	2,730.00	ปกติ	คงยอด	167	3,000.00	ปกติ	270.00	chuanchuen	
3.	23/12/2567	00010510	นายณัฐภัทร ทิพพิชัย	430012	สป6600309	คงยอด	97	5,100.00	ปกติ	คงยอด	23	10,000.00	ปกติ	4,900.00	jindarat	
4.	27/12/2567	00006227	นางกัญญา ปะนามะทั้ง	201126	สป6600187	คงยอด	314	18,600.00	ปกติ	คงยอด	219	24,000.00	ปกติ	5,400.00	jindarat	
5.	27/12/2567	00004172	นางจิราภรณ์ นะภา	103102	สป6800007	คงยอด	197	17,000.00	ปกติ	คงยอด	110	27,600.00	ปกติ	10,600.00	chuanchuen	
รวมเปลี่ยนแปลงรายละเอียดสัญญาเพิ่มการส่งหนี้ 5 รายการ													รวม	21,420.00		
รวมเปลี่ยนแปลงรายละเอียดสัญญา 6 รายการ								69,880.00				89,000.00				

เอกสารแนบท้ายระเบียบวาระที่ 3.10

กลับไปยังหน้าสารบัญ
เลขที่รับ 164 / 68
วันที่ 29 เดือน ๕๑ พ.ศ. 69
เวลา 14.43 น.



3.10

ที่ สก ๐๐๑๐/๑๕๖

สำนักงานสหกรณ์จังหวัดสระแก้ว
ถนนสุวรรณศร สก ๒๗๐๐๐

๑๘ ธันวาคม ๒๕๖๗

เรื่อง การแจ้งผลการสำรวจความพึงพอใจของสหกรณ์

เรียน ประธานกรรมการสหกรณ์ออมทรัพย์ครูสระแก้ว จำกัด

สิ่งที่ส่งมาด้วย แบบแจ้งผลการสำรวจความพึงพอใจ จำนวน ๑ ชุด

ตามที่สำนักงานสหกรณ์จังหวัดสระแก้ว ได้ขอความอนุเคราะห์ท่าน ดำเนินการสำรวจความพึงพอใจของสมาชิกต่อการให้บริการของสหกรณ์ทางด้านเศรษฐกิจและสังคมที่ส่งผลต่อคุณภาพชีวิตของสมาชิกมีความพึงพอใจไม่น้อยกว่าร้อยละ ๗๐ ต่อสหกรณ์ ผ่านทาง Google form นั้น

สำนักงานสหกรณ์จังหวัดสระแก้ว พิจารณาแล้วเพื่อให้สหกรณ์นำผลการสำรวจไปใช้ประโยชน์ประกอบการวางแผนปรับปรุง/พัฒนาการดำเนินงาน และการให้บริการสมาชิกให้มีประสิทธิภาพมากขึ้นจึงขอส่งผลการสำรวจความพึงพอใจของสหกรณ์ให้ท่านทราบ รายละเอียดตามเอกสารที่ส่งมาพร้อมหนังสือ

จึงเรียนมาเพื่อโปรดทราบ

ขอแสดงความนับถือ

(นางสาวสมจิตร์ ภูผาพลอย)
สหกรณ์จังหวัดสระแก้ว

เรียน นางงาม

- เพื่อโปรดทราบ
- เพื่อโปรดพิจารณา
-

ลงชื่อ.....

วันที่...../...../.....
ฝ่ายบริหารทั่วไป

โทร. ๐๓๗-๔๒๕๐๓-๗

โทรสาร ๐๓๗-๔๒๕๐๓-๗

E-mail: cpd_sakaeo@cpd.go.th

ทพพ!
พจกที่มีคุณธรรม
น. พจก

แบบแจ้งผลการสำรวจความพึงพอใจของสมาชิกต่อการให้บริการของสหกรณ์
ด้านเศรษฐกิจและสังคมที่ส่งผลกระทบต่อคุณภาพชีวิตของสมาชิก

ชื่อสหกรณ์...สหกรณ์ออมทรัพย์ครูสระแก้ว จำกัด

ระยะเวลาสำรวจความพึงพอใจ ระหว่าง วันที่...2 กรกฎาคม 2567 ถึง วันที่...30 สิงหาคม 2567

การสำรวจความพึงพอใจ

1. กลุ่มเป้าหมาย

- 1.1 สมาชิกสหกรณ์ทั้งหมด จำนวน.....6,773.....ราย
- 1.2 สมาชิกเป้าหมายที่ทำการสำรวจ จำนวน...100...ราย คิดเป็นร้อยละ...1.48...ของสมาชิกทั้งหมด
- 1.3 สมาชิกที่ตอบแบบสำรวจ จำนวน...102...ราย คิดเป็นร้อยละ...1.51...ของสมาชิกทั้งหมด
คิดเป็นร้อยละ...102...ของสมาชิกเป้าหมาย

2. สรุปผลการสำรวจความพึงพอใจในภาพรวม

- 2.1 ผู้ตอบ “พึงพอใจ” มากกว่า ร้อยละ 70 ของประเด็นการสำรวจ (หมายถึง สมาชิกรู้สึกพึงพอใจต่อการให้บริการของสหกรณ์) จำนวน...101...ราย คิดเป็นร้อยละ...99.02...ของสมาชิกที่ตอบแบบสำรวจ
- 2.2 ผู้ตอบ “พึงพอใจ” น้อยกว่า ร้อยละ 70 ของประเด็นการสำรวจ (หมายถึง สมาชิกรู้สึกว่าการทำงานของสหกรณ์ยังต้องมีการปรับปรุง) จำนวน...1...ราย คิดเป็นร้อยละ...0.98...ของสมาชิกที่ตอบแบบสำรวจ

3. ข้อมูลโดยสรุป

3.1 ข้อมูลผลการสำรวจรายชื่อ

ประเด็นสำรวจ	จำนวนผู้ตอบทั้งหมด (ราย)	จำนวนผู้ตอบ (ราย)			ร้อยละผู้ตอบพอใจต่อผู้ตอบทั้งหมด
		พอใจ	ควรปรับปรุง	ระบุเรื่องที่ควรปรับปรุง	
1. ความพึงพอใจต่อการให้บริการทางธุรกิจ					
1.1 ธุรกิจสินเชื่อ	102	100	2	- อยากให้เงินเดือนรวมวิทยฐานะเป็นวงเงินเดียวกัน - วงเงินกู้ - เงื่อนไขการให้กู้ - ขั้นตอนการให้กู้ - การบริการของพนักงาน	98.04
1.2 ธุรกิจรับฝากเงิน	102	102	-	-	100
1.3 ธุรกิจจัดหาสินค้ามาจำหน่าย	-	-	-	-	-
1.4 ธุรกิจรวบรวมผลผลิตเพื่อจัดจำหน่าย	-	-	-	-	-
1.5 ธุรกิจแปรรูปผลผลิตการเกษตรและการผลิตสินค้า	-	-	-	-	-

ประเด็นสำรวจ	จำนวนผู้ตอบทั้งหมด (ราย)	จำนวนผู้ตอบ (ราย)			ร้อยละผู้ตอบพอใจต่อผู้ตอบทั้งหมด
		พอใจ	ควรปรับปรุง	ระบุเรื่องที่ต้องปรับปรุง	
2. ความพึงพอใจต่อการจัดสวัสดิการของสหกรณ์ให้กับสมาชิกทุกช่วงวัย	102	101	1	อยากให้มีความหลากหลายทุกเพศทุกวัย	99.02
3. ความพึงพอใจต่อการส่งเสริมและสนับสนุนการประกอบอาชีพ เพิ่มรายได้/การแก้ปัญหาหนี้สิน/การออมของสมาชิก	102	100	2	- ไม่มีทุนเพียงพอให้บริการสมาชิก - ไม่มีการแก้ปัญหานี้สินให้กับสมาชิก	98.04
4. ความพึงพอใจต่อการให้บริการด้านการส่งเสริมและสนับสนุนให้สมาชิกและครอบครัวมีคุณภาพชีวิตที่ดีขึ้น	102	101	1	รู้ว่ามีบริการแต่ไม่สามารถใช้บริการได้	99.02
5. ความพึงพอใจต่อการนำนวัตกรรมและเทคโนโลยีมาให้บริการสมาชิก	102	100	2	- รู้ว่ามีบริการแต่ไม่สามารถใช้บริการได้ - ไม่รู้ว่ามีบริการเรื่องใด	98.04
6. ความพึงพอใจต่อการดำเนินกิจกรรมสาธารณประโยชน์ต่าง ๆ ให้กับสมาชิกและชุมชน	102	100	2	- รู้ว่ามีกิจกรรมแต่ไม่สามารถใช้บริการได้ - ไม่รู้ว่ามีกิจกรรมเรื่องใด	98.04

3.2 สรุปสิ่งที่สมาชิกต้องการให้สหกรณ์ปรับปรุงมากที่สุด

- 1) วงเงินกู้.....
 - 2) ความชัดเจนในการรวมหนี้.....
 - 3) การบริการของเจ้าหน้าที่.....
-

กลับไปสู่ระเบียบวาระที่ 3.10

กลับไปหน้าสารบัญ
 สหกรณ์ออมทรัพย์ครูสระแก้ว จำกัด
 เลขที่รับ 290 / 68
 วันที่ 10 เดือน ม.ค. พ.ศ. 68
 เวลา 9.39 น.



บันทึกข้อความ

ส่วนราชการ โรงเรียนบ้านหนองเม็ก สพป.สระแก้ว เขต 2

3,11

ที่ พิเศษ/2568 วันที่ 8 มกราคม 2568

เรื่อง สรุปรายงานโครงการการแข่งขันกีฬา-กรีฑานักเรียน "กลุ่มทัพบดินทร์" ประจำปี 2568

เรียน ประธานสหกรณ์ออมทรัพย์ครูสระแก้ว จำกัด
เอกสารที่ส่งมาด้วย สรุปรายงานผลงานโครงการการแข่งขันกีฬา-กรีฑานักเรียน "กลุ่มทัพบดินทร์" ประจำปี 2568 จำนวน 1 ฉบับ

ตามที่กลุ่มทัพบดินทร์ ได้จัดการแข่งขันกีฬา-กรีฑานักเรียน "กลุ่มทัพบดินทร์" ประจำปี 2568 ขึ้นระหว่างวันที่ 18 - 26 ธันวาคม 2568 ณ สนามกีฬาโรงเรียนบ้านหนองแอก นั้น

บัดนี้การแข่งขันดังกล่าวเสร็จสิ้นเรียบร้อยแล้ว จึงขอสรุปรายงานผลโครงการการแข่งขันกีฬา-กรีฑานักเรียน "กลุ่มทัพบดินทร์" ประจำปี 2568 รายละเอียดแนบท้ายนี้

(นายเพียรศักดิ์ วันแอมะห์)
ตำแหน่ง ผู้อำนวยการโรงเรียนบ้านหนองเม็ก

เรียน ปลัด อบ
 เพื่อโปรดทราบ
 เพื่อโปรดพิจารณา
 (ในระหว่าง) ค) ส.พ.ค.
ค) ส.พ.ค.
 ลงชื่อ สม
 วันที่ / /

ชาย
 2 ค) ส.พ.ค.
ค) ส.พ.ค.

13 ม.ค. 2568

ชื่อโครงการ	การแข่งขันกีฬา-กรีฑานักเรียน “ทัพบดินทร์เกมส์” กลุ่มเครือข่ายทัพบดินทร์ ประจำปี ๒๕๖๗
แผนงาน	การบริหารจัดการโดยการมีส่วนร่วม
ลักษณะโครงการ	โครงการใหม่
หน่วยงานรับผิดชอบ	กลุ่มเครือข่ายทัพบดินทร์
ผู้รับผิดชอบโครงการ	นางรัชนิวีวรรณ จรรยาดี
ระยะเวลาโครงการ	ระหว่างวันที่ ๑๘ - ๒๖ ธันวาคม ๒๕๖๗

๑. หลักการและเหตุผล

ตามที่คณะรัฐมนตรีได้เห็นชอบแผนพัฒนาการกีฬาแห่งชาติฉบับที่ ๗ (พ.ศ.๒๕๖๐-๒๕๗๐)เมื่อวันที่ ๑๕ กุมภาพันธ์ พ.ศ.๒๕๖๖ หน่วยงานต่างๆทั้งภาครัฐและเอกชนจะได้ใช้เป็นกรอบแนวทางในการ จัดทำแผนปฏิบัติการประจำปีเพื่อช่วยผลักดันและขับเคลื่อนการพัฒนาตามแผนสู่การปฏิบัติอย่างเป็นรูปธรรม เพื่อให้การกีฬาเป็นส่วนสำคัญของวิถีชีวิตประชาชนทุกภาคส่วน และเป็นกลไกสำคัญในการ สร้างคุณค่าทางสังคมและคุณภาพชีวิตที่ดีให้กับคนไทย รวมทั้งการพัฒนาสู่ความเป็นเลิศในระดับสากลและต่อยอดสู่ระดับอาชีพ เพื่อสร้างอาชีพและรายได้ให้กับบุคลากรกีฬาโดยจะเชื่อมโยงไปถึงการพัฒนา อุตสาหกรรมการศึกษาเพื่อสร้างมูลค่าเพิ่มให้กับเศรษฐกิจของประเทศด้วย ซึ่งนับว่าเป็นมิติใหม่ของการพัฒนาการกีฬาของประเทศไทย ดังนั้น จึงหวังเป็นอย่างยิ่งว่าทุกภาคส่วนจะได้ใช้แผนพัฒนาการกีฬาแห่งชาติฉบับนี้เป็นแนวทางในการพัฒนาการกีฬาของประเทศไทยอย่างมีประสิทธิภาพต่อไป

ดังนั้น กลุ่มเครือข่ายทัพบดินทร์ เห็นถึงความสำคัญของการส่งเสริมให้นักกีฬาได้พัฒนาศักยภาพทั้งด้านร่างกาย จิตใจ และสติปัญญา จนนำไปสู่ความเป็นเลิศด้านกีฬาเพื่อส่งเสริมและสนับสนุนเด็กนักเรียนให้เล่นกีฬาและออกกำลังกาย รวมทั้งยังสร้างนักกีฬาไปแข่งขันในระดับเขตและระดับชาติเป็นไปตามแนวทางการจัดการศึกษาพระราชบัญญัติ การศึกษาแห่งชาติ พ.ศ.๒๕๔๒ และที่แก้ไขเพิ่มเติม(ฉบับที่ ๒) พ.ศ.๒๕๔๕ และมาตรฐานการเรียนรู้ การศึกษาขั้นพื้นฐาน

๒. วัตถุประสงค์

๒.๑ เพื่อจัดการแข่งขันกีฬา-กรีฑานักเรียน “ทัพบดินทร์เกมส์” กลุ่มเครือข่ายทัพบดินทร์ประจำปี ๒๕๖๗

๒.๒ เพื่อส่งเสริมและสนับสนุนให้โรงเรียน นักเรียนในกลุ่มเครือข่ายทัพบดินทร์ ได้มีส่วนร่วมในการจัดกิจกรรมส่งเสริมการแข่งขันกีฬานักเรียน

๒.๓ เพื่อเป็นเวทีกลางให้สถานศึกษา ผู้บริหาร ครู และนักเรียนได้ร่วมกันแข่งขันกีฬากันอย่างกว้างขวาง

๓. เป้าหมาย

๓.๑ เชิงผลผลิต (Out put)

๓.๑.๑ โรงเรียนในกลุ่มเครือข่ายที่พบดินทร์ได้ร่วมแข่งขันกีฬา

๓.๑.๒ ผู้บริหารโรงเรียน ครูผู้สอนและนักเรียนที่เข้าร่วมกิจกรรมทุกคนได้ร่วมแลกเปลี่ยนเรียนรู้และแสดงออกซึ่งความสามารถตามศักยภาพ

๓.๒ เชิงผลลัพธ์ (Out come)

๓.๒.๑ นักเรียนที่เข้าร่วมการแข่งขันกีฬามีทักษะการเล่นกีฬาและความรู้ด้านกีฬาเพิ่มขึ้น

๓.๒.๒ โรงเรียนที่เข้าร่วมกิจกรรมมีการจัดกิจกรรมส่งเสริมการเรียนรู้ด้านกีฬาอย่างต่อเนื่อง และมีการเล่นของนักเรียนในโรงเรียนอย่างสม่ำเสมอ

๓.๒.๓ สร้างเครือข่ายความร่วมมือระหว่างโรงเรียนในกลุ่มเครือข่ายที่พบดินทร์ในการส่งเสริมและพัฒนาทักษะด้านกีฬาให้กับนักเรียน

๓.๒.๔ นักเรียนที่เข้าร่วมกิจกรรมมีแรงบันดาลใจในการเรียนรู้และพัฒนาตนเองด้านกีฬาอย่างต่อเนื่องในกลุ่มเครือข่ายที่พบดินทร์ในการส่งเสริมและพัฒนาทักษะด้านกีฬาให้กับนักเรียน

๔. ตัวชี้วัดและค่าเป้าหมายความสำเร็จ

๔.๑ เชิงปริมาณ

๔.๑.๑ ร้อยละ ๑๐๐ ของโรงเรียนกลุ่มเครือข่ายที่พบดินทร์มีส่วนร่วมในการจัดกิจกรรมการแข่งขันกีฬาและร่วมแลกเปลี่ยนเรียนรู้ ตามศักยภาพและความสามารถ

๔.๑.๒ ร้อยละ ๑๐๐ ของครู นักเรียนที่เข้าร่วมกิจกรรมทุกคนได้รับความรู้และประสบการณ์ตรงที่เกิดจากการเรียนรู้

๔.๑.๓ ร้อยละ ๘๐ ของผู้เข้าร่วมกิจกรรมมีความพึงพอใจในรูปแบบการจัดกิจกรรมระดับดีขึ้นไป

๔.๒ เชิงคุณภาพ

๔.๒.๑ ร้อยละ ๑๐๐ ของโรงเรียนกลุ่มเครือข่ายที่พบดินทร์มีส่วนร่วมในการจัดกิจกรรมการแข่งขันกีฬาและมีทักษะด้านกีฬาและร่วมแลกเปลี่ยนเรียนรู้ ตามศักยภาพและความสามารถ

๔.๒.๒ ร้อยละ ๑๐๐ ของครู นักเรียนที่เข้าร่วมกิจกรรมทุกคนได้รับความรู้และประสบการณ์ตรงที่เกิดจากการเรียนรู้ในกาเข้าร่วมกิจกรรมการแข่งขันกีฬา - กรีฑานักเรียน ที่พบดินทร์เกมส์ กลุ่มเครือข่ายที่พบดินทร์ ประจำปี

๒๕๖๗

๔.๒.๓ ร้อยละ ๘๐ ของผู้เข้าร่วมกิจกรรมมีความพึงพอใจในรูปแบบการจัดกิจกรรมระดับดีขึ้นไป

๕. วิธีการดำเนินงาน

ลำดับที่	กิจกรรม/ขั้นตอนการดำเนินงาน	ระยะเวลาดำเนินงาน	ผู้รับผิดชอบ
๑	วางแผนการดำเนินการ -ขอรับงบประมาณจากสหกรณ์ออมทรัพย์ครู สระแก้ว จำกัด -แต่งตั้งคณะทำงาน -ขอเชิญประชุมคณะทำงาน	พฤศจิกายน ๒๕๖๗	กลุ่มเครือข่ายทัพบดินทร์
๒	จัดการแข่งขันกีฬานักเรียน	๒๓ - ๒๕ ธันวาคม ๒๕๖๗	
๓	สรุปรายงานโครงการ	กันยายน ๒๕๖๗	ผู้อำนวยการ โรงเรียนบ้านหนอง เม็ก

๖. ระยะเวลาและสถานที่ดำเนินการ

ระยะเวลา เดือนพฤศจิกายน - ธันวาคม ๒๕๖๗

สถานที่ดำเนินการ โรงเรียนบ้านหนองแอก อำเภอโคกสูง จังหวัดสระแก้ว

๗. งบประมาณการดำเนินการ

๕.๑ งบประมาณ รับการสนับสนุนจากสหกรณ์ออมทรัพย์ครูสระแก้ว จำกัด จำนวน ๒๐,๐๐๐ บาท

๕.๒ รายละเอียดการใช้งบประมาณ

ที่	กิจกรรม/รายละเอียด	งบประมาณ	งบประมาณที่ใช้ในโครงการ			รวม
			ค่าตอบแทน	ค่าใช้จ่าย	ค่าวัสดุ	
๑	แต่งตั้งคณะทำงาน	-	-	-	-	-
๒	ประชุมคณะทำงาน -ค่าอาหารว่างและ เครื่องดื่ม สำหรับ คณะกรรมการ	๘,๐๐๐	-	๘,๐๐๐	-	๘,๐๐๐
๓	จัดทำสนามแข่งขันและ เตรียมอุปกรณ์การแข่งขัน -จัดซื้อวัสดุอุปกรณ์ทำ สนาม	๔,๐๐๐	-	-	๔,๐๐๐	๔,๐๐๐
๔	การแข่งขัน	๘,๐๐๐	-	-	๘,๐๐๐	๘,๐๐๐

	-จัดซื้อรางวัลและถ้วยรางวัล					
	รวม	๒๐,๐๐๐	-	๘,๐๐๐	๘,๐๐๐	๒๐,๐๐๐

หมายเหตุ ถ้วยจ่ายทุกรายการ

๘. การวิเคราะห์ความเสี่ยงของโครงการ

๖.๑ ปัจจัยความเสี่ยง

- งบประมาณยังได้รับการจัดสรรให้ดำเนินการอย่างไม่เพียงพอ
- การกำหนดการช่วงเวลาและจำนวนผู้เข้าร่วมกิจกรรมและร่วมจัดงานที่ไม่ชัดเจน

๖.๒ แนวทางการบริหารความเสี่ยง

- บริหารการใช้งบประมาณให้เหมาะสม

๙. การประเมินผล

ตัวบ่งชี้ความสำเร็จ	วิธีการประเมิน	เครื่องมือที่ใช้วัดและประเมินผล
<p>เชิงปริมาณ</p> <p>๑. ร้อยละ ๑๐๐ ของโรงเรียนกลุ่มเครือข่ายทัพบดินทร์มีส่วนร่วมในการจัดกิจกรรมการแข่งขันและร่วมแลกเปลี่ยนเรียนรู้ ตามศักยภาพและความสามารถ</p> <p>๒. ร้อยละ ๑๐๐ ของครู นักเรียนที่เข้าร่วมกิจกรรมทุกคนได้รับความรู้และประสบการณ์ตรงที่เกิดจากการเรียนรู้</p> <p>๓. ร้อยละ ๘๐ ของผู้เข้าร่วมกิจกรรมมีความพึงพอใจในรูปแบบการจัดกิจกรรมระดับดีขึ้น</p>	<p>๑. รวบรวมข้อมูล</p> <p>๒. รวบรวมข้อมูล</p> <p>๓. ประเมินความพึงพอใจ</p>	<p>๑. แบบประเมินผลการจัดกิจกรรม</p> <p>๒. แบบประเมินผลการจัดกิจกรรม</p> <p>๓. แบบประเมินความพึงพอใจ</p>
<p>เชิงคุณภาพ</p> <p>๑. ร้อยละ ๑๐๐ ของครู นักเรียนที่เข้าร่วมกิจกรรมทุกคนได้รับความรู้และประสบการณ์ตรงที่เกิดจากการเรียนรู้ในกาเข้าร่วมกิจกรรมการ</p>	<p>๑. รวบรวมข้อมูล</p> <p>๒. สอบถามความคิดเห็น</p>	<p>๑. แบบสำรวจข้อมูล</p> <p>๒. แบบสอบถามความคิดเห็น</p>

<p>แข่งขันกีฬา - กรีฑานักเรียน ทักษะดินทร์เกมส์ กลุ่มเครือข่ายทักษะดินทร์ ประจำปี ๒๕๖๗ ๒.ร้อยละ ๘๐ ของผู้เข้าร่วมกิจกรรมมีความพึงพอใจในรูปแบบการจัดกิจกรรมระดับดีมากขึ้นไป</p>		
--	--	--

๑๐. ผลที่คาดว่าจะได้รับ

๑๐.๑ ผู้บริหารโรงเรียน ครูผู้สอน นักเรียนได้รับการพัฒนาศักยภาพทางกีฬาและมีโอกาสได้แสดงออกซึ่งความสามารถส่วนบุคคล

๑๐.๒ นักเรียน ครู ผู้บริหารสถานศึกษา และบุคลากรทางการศึกษาได้รับการพัฒนาศักยภาพด้านกีฬา ความคิดสร้างสรรค์ในการบูรณาการอย่างหลากหลายมีโอกาสแลกเปลี่ยนเรียนรู้และได้รับการพัฒนาตลอดจนได้นำประสบการณ์ที่ได้รับมาพัฒนาทักษะชีวิต

๑๐.๓ ผู้บริหารสถานศึกษา ครู บุคลากรทางการศึกษา นักเรียนและผู้ที่เกี่ยวข้องทุกภาคส่วนมีความภาคส่วนมีความภาคภูมิใจร่วมกันในการเข้าร่วมกิจกรรม

๑๐.๔ โรงเรียน ผู้บริหารสถานศึกษา ครู บุคลากรทางการศึกษาและนักเรียนที่มีผลงานดีเด่นได้รับการยกย่องชมเชย และมีเวทีกลางในการแลกเปลี่ยนเรียนรู้

๑๑. กลุ่มเป้าหมายผู้ได้รับผลประโยชน์

๙.๑ สถานศึกษาในกลุ่มเครือข่ายทักษะดินทร์

๙.๒ ผู้บริหารสถานศึกษาและครูผู้สอนของโรงเรียนในกลุ่มเครือข่ายทักษะดินทร์

๙.๓ นักเรียนในกลุ่มเครือข่ายทักษะดินทร์

สรุปผลการดำเนินงาน

1. นักเรียนมีทักษะและประสบการณ์การทำงานแบบมีส่วนร่วมในการทำกิจกรรมและมีน้ำใจนักกีฬา
2. นักเรียนได้พัฒนาทักษะและมาตรฐานการเล่นกีฬาให้สูงขึ้นอย่างมีประสิทธิภาพ
3. นักเรียนมีกิจกรรมทางเลือกที่หลากหลายในการเล่นกีฬาตามความถนัดและความสนใจของตนเอง
4. นักเรียน ครู มีความสุขทั้งทางกาย อารมณ์ สังคม รู้รักสามัคคี รู้แพ้ รู้ชนะ รู้อภัย

ปัญหาอุปสรรค

รอบสนามแข่งขันฟุตบอล บริเวณหน้าเต็นท์กองเชียร์ ดินร่วนไม่แน่นทำให้เกิดฝุ่นมาก

ข้อเสนอแนะ

รายการแข่งขันเชียร์ลีดเดอร์ ควรแจ้งเกณฑ์ที่ชัดเจนเพื่อให้ทุกโรงเรียนได้จัดเตรียมได้ถูกต้อง เช่น เพลง ระยะเวลาการเชียร์ อุปกรณ์ที่ใช้ ลำโพงใช้ได้หรือไม่ กลองประเภทใดใช้ได้บ้าง เป็นต้น

กิจกรรมสำหรับนักเรียน “กีฬากลุ่มทัพบดินทร์”
สำนักงานเขตพื้นที่การศึกษาประถมศึกษาสระแก้ว เขต2
ปีการศึกษา 2567



กิจกรรมสำหรับนักเรียน “กีฬากลุ่มทัพบดินทร์”
สำนักงานเขตพื้นที่การศึกษาประถมศึกษาสระแก้ว เขต2
ปีการศึกษา 2567



กิจกรรมสำหรับนักเรียน “กีฬากลุ่มทัพบดินทร์”
สำนักงานเขตพื้นที่การศึกษาประถมศึกษาสระแก้ว เขต2
ปีการศึกษา 2567





กลับไปให้ครูช่วย
สพด.น.ย.น.พ.อ.ศ.ร.น.ย.น.ก.ว. จำกัด
เลขที่รับ 326 / 68
วันที่ 20 เดือน ๖ พ.ศ. ๕๘
เวลา 10.51 น.

ที่ ศธ ๐๔๑๕๓.๐๙๘/๙

โรงเรียนบ้านเขาตังกอก ตำบลคลองไก่อีเรือน
อำเภอคลองหาด จังหวัดสระแก้ว ๒๗๒๖๐

๑๕ มกราคม ๒๕๖๘

เรื่อง ส่งรายงานสรุปโครงการการแข่งขันกีฬานักเรียนเครือข่ายพัฒนาคุณภาพการศึกษาอำเภอคลองหาด
“ คลองหาดเกมส์ ” ปีการศึกษา ๒๕๖๗

เรียน ประธานกรรมการสหกรณ์ออมทรัพย์ครูสระแก้ว จำกัด

สิ่งที่ส่งมาด้วย รายงานสรุปโครงการการแข่งขันกีฬานักเรียน เครือข่ายพัฒนาคุณภาพการศึกษาอำเภอคลองหาด
“ คลองหาดเกมส์ ” ปีการศึกษา ๒๕๖๗ จำนวน ๑ เล่ม

ด้วยศูนย์พัฒนาคุณภาพการศึกษาอำเภอคลองหาด ได้ดำเนินการจัดการแข่งขันกีฬานักเรียนโรงเรียน
ในเครือข่ายพัฒนาคุณภาพการศึกษาอำเภอคลองหาด ประจำปีการศึกษา ๒๕๖๗ ในระหว่างวันที่ ๒๓ - ๒๕ ธันวาคม
๒๕๖๗ และได้รับงบประมาณการจัดการแข่งขันกีฬาดังกล่าวจากสหกรณ์ออมทรัพย์ครูสระแก้ว จำกัด นั้น

ศูนย์พัฒนาคุณภาพการศึกษาอำเภอคลองหาด ได้ดำเนินการจัดการแข่งขันกีฬานักเรียนเครือข่าย
พัฒนาคุณภาพการศึกษาอำเภอคลองหาด ประจำปีการศึกษา ๒๕๖๗ เสร็จแล้ว ตามรายงานสรุปโครงการการแข่งขัน
กีฬานักเรียนเครือข่ายพัฒนาคุณภาพการศึกษาอำเภอคลองหาดที่แนบมาพร้อมหนังสือนี้

จึงเรียนมาเพื่อโปรดทราบ

ขอแสดงความนับถือ

(นางจิรภา ชีระวิทย์)

ผู้อำนวยการโรงเรียนบ้านเขาตังกอก

เรียน ๒/๗๗๕
 เพื่อโปรดทราบ
 เพื่อโปรดพิจารณา
 เก็บรวบรวมเอกสาร
อ.ก.ก.ม.ร.น.

ลงชื่อ.....
วันที่.....
โรงเรียนบ้านเขาตังกอก
โทรศัพท์ ๐๓๗ - ๒๔๗๔๙๒

2 ม.ค. 2568

แบบรายงานโครงการ

การแข่งขันกีฬานักเรียน เครือข่ายพัฒนาคุณภาพการศึกษาอำเภอคลองหาด “ คลองหาดเกมส์ ”
ปีการศึกษา 2567 ณ โรงเรียนอนุบาลคลองหาด อำเภอคลองหาด จังหวัดสระแก้ว

รายงานผลการดำเนินงาน

จากการจัดการแข่งขันกีฬานักเรียน เครือข่ายพัฒนาคุณภาพการศึกษาอำเภอคลองหาด “ คลองหาดเกมส์ ” ปีการศึกษา 2567 ซึ่งในปีนี้ตรงกับวันที่ 23 – 25 ธันวาคม พ.ศ. 2567 โดยมีวัตถุประสงค์ เพื่อพัฒนาทางด้านร่างกาย อารมณ์ สังคมและจิตใจ ของนักเรียนเครือข่ายอำเภอคลองหาดให้มีความสมบูรณ์แข็งแรงทุกคน เพิ่มประสบการณ์ให้กับนักกีฬาที่เป็นตัวแทนของโรงเรียนเข้าแข่งขันกับหน่วยงานอื่น และสร้างความสามัคคี มีน้ำใจนักกีฬา รู้แพ้ รู้ชนะ รู้อภัย โดยความร่วมมือใจของชุมชน รวมทั้งรู้จักใช้เวลาว่างให้เกิดประโยชน์ โดยมีกลุ่มเป้าหมาย คือ นักเรียน โรงเรียนในเครือข่ายพัฒนาคุณภาพการศึกษาอำเภอคลองหาด ดังนั้นทางเครือข่ายพัฒนาคุณภาพการศึกษาอำเภอคลองหาด จึงได้ดำเนินจัดกิจกรรมการศึกษาและกีฬา ดังนี้ กีฬาฟุตบอล 7 คน กีฬาเซปักตะกร้อ กีฬา เปตอง ผลการดำเนินงานปรากฏว่า นักกีฬาและนักกรีฑามีทักษะการเล่นกีฬา รู้แพ้รู้ชนะรู้อภัย มีน้ำใจเป็นนักกีฬา เคารพกฎกติกา ส่งผลต่อการ พัฒนาด้านร่างกาย อารมณ์ สังคม และสติปัญญา ความสามัคคีในหมู่คณะ

เป้าหมายผลลัพธ์

1 เป้าหมายเชิงปริมาณ

1.1 ร้อยละ 100 ของโรงเรียนอำเภอคลองหาดมีส่วนร่วมในการจัดกิจกรรมการแข่งขันกีฬาและร่วมแลกเปลี่ยนเรียนรู้ ตามศักยภาพและความสามารถ

2 เป้าหมายเชิงคุณภาพ

2.1 นักเรียนเครือข่ายพัฒนาคุณภาพการศึกษาอำเภอคลองหาดมีการพัฒนาทางด้านร่างกายที่สมบูรณ์ มีทักษะการเล่นกีฬา รู้รักสามัคคี รู้แพ้ รู้ชนะ รู้อภัย ใช้เวลาว่างให้เกิดประโยชน์ ห่างไกลยาเสพติด

2.2 นักเรียนเครือข่ายพัฒนาคุณภาพการศึกษาอำเภอคลองหาดปฏิบัติตามกติกาของการเล่นกีฬา การเชียร์กีฬา มีน้ำใจนักกีฬา

ความสอดคล้องกับแผนพัฒนา/แผน

1. สอดคล้องกับแผนพัฒนา

สอดคล้องกับยุทธศาสตร์ที่ 2 ยุทธศาสตร์การพัฒนาการศึกษา ศาสนาและศิลปะและวัฒนธรรม
ท้องถิ่น

แนวทางการพัฒนาที่ 1 ส่งเสริมการจัดระบบการศึกษาแบบบูรณาการทั้งในและนอกระบบ

2. สอดคล้องกับแผนพัฒนาการศึกษาของโรงเรียน

สอดคล้องกับยุทธศาสตร์ที่ 2 การศึกษาสภาพแวดล้อมและแหล่งเรียนรู้ให้เอื้อต่อการพัฒนาด้านสุขภาพกายและสุขภาพจิต

แนวทางการพัฒนาที่ 2.3 ส่งเสริมให้ผู้เรียนมีสุขภาพกายและสุขภาพจิตที่ดี

3. สอดคล้องกับมาตรฐานการศึกษาเพื่อประเมินคุณภาพภายในสถานศึกษา/สังกัดองค์กรปกครองส่วนท้องถิ่น

สอดคล้องกับมาตรฐาน

มาตรฐานที่ 14 ผู้เรียนมีสุขนิสัย สุขภาพกาย สุขภาพจิตที่ดี และมีสุนทรียภาพ

วิธีการดำเนินงาน

1. ชั้นวางแผนดำเนินงาน (PLAN)

1.1 ประชุมผู้บริหาร คณะครูที่รับผิดชอบกีฬาในโรงเรียนภายในอำเภอคลองหาดเพื่อเสนอแนะแนวทางการดำเนินการจัดการแข่งขันกีฬา

1.2 เสนอโครงการเพื่อขออนุมัติ

1.3 แต่งตั้งคณะกรรมการ

2. ชั้นดำเนินการ (DO)

2.1 การดำเนินการตามโครงการ

3. ชั้นตรวจสอบ ทบทวน และประเมินผล (CHECK)

3.1 นิเทศ กำกับ ติดตาม

4. ชั้นปรับปรุงแก้ไข/พัฒนา (ACT)

4.1 นำผลการตรวจสอบ ทบทวนและนิเทศงานไปใช้ปรับปรุง แก้ไข พัฒนาการดำเนินงานในโครงการในปีการศึกษาต่อไป

ระยะเวลาดำเนินการ

ที่	กิจกรรม/ขั้นตอนการดำเนินงาน	ระยะเวลาดำเนินงาน	ผู้รับผิดชอบ
1	วางแผนการดำเนินงาน - ขอรับงบประมาณจากสหกรณ์ออมทรัพย์ครูสระแก้ว จำกัด - แต่งตั้งคณะทำงาน - ขอเชิญประชุมคณะทำงาน	พฤศจิกายน 2567	กลุ่มเครือข่ายพัฒนาคุณภาพการศึกษาอำเภอคลองหาด
2	จัดการแข่งขันกีฬานักเรียน	23 - 25 ธันวาคม 2567	
3	สรุปรายงานโครงการ	มกราคม 2568	นางจีราภรณ์ นະภา

สถานที่ดำเนินการ

โรงเรียนอนุบาลคลองหาด อำเภอคลองหาด จังหวัดสระแก้ว

หน่วยงานผู้รับผิดชอบ

คณะครูและผู้บริหารเครือข่ายพัฒนาคุณภาพการศึกษาอำเภอคลองหาด

งบประมาณดำเนินการ

โครงการสนับสนุนค่าใช้จ่ายในการจัดการแข่งขันกีฬาสากลจากสหกรณ์ออมทรัพย์ครูสระแก้ว จำกัด จำนวน 20,000 บาท

รายละเอียดดังนี้

การติดตามประเมินผล

แบบสอบถามความพึงพอใจ

ผลที่คาดว่าจะได้รับ

1. นักเรียนพัฒนาทางด้านร่างกาย อารมณ์ สังคมและจิตใจ ของนักเรียนเครือข่ายอำเภอคลองหาดให้มีความสมบูรณ์แข็งแรงทุกคน
2. นักเรียนมีทักษะประสบการณ์ให้กับนักกีฬาที่เป็นตัวแทนของโรงเรียนเข้าแข่งขันกับหน่วยงานอื่น
3. นักเรียนมีความสามัคคี มีน้ำใจนักกีฬา รู้แพ้ รู้ชนะ รู้อภัย โดยความร่วมมือใจของชุมชน รวมทั้งรู้จักใช้เวลาว่างให้เกิดประโยชน์

รายการประเมินความพึงพอใจกิจกรรม

รายการประเมิน	มากที่สุด	มาก	ปานกลาง	น้อย	น้อยที่สุด	ร้อยละ	ค่าเฉลี่ย
1.ความเหมาะสมของวันและเวลา	0.91	45.07	17.50	2.42	4.10	79.26	3.96
2.ความเหมาะสมของสถานที่จัดการแข่งขัน	25.33	54.00	15.83	2.98	1.86	79.59	3.98
3.ความเหมาะสมของการประชาสัมพันธ์การแข่งขัน	34.45	43.95	16.39	3.35	1.86	81.15	4.06
4.ความเหมาะสมของการดูแลรักษาพยาบาล	27.93	48.04	19.37	1.86	2.79	79.29	3.96
5.ความเหมาะสมของการดูแลความเรียบร้อยและการรักษาความปลอดภัย	26.82	49.72	16.95	4.28	2.23	78.92	3.95
6.ความเหมาะสมของลำดับขั้นตอนการแข่งขันกีฬา	26.07	53.63	15.64	3.54	1.12	80.00	4.00
7.ความเหมาะสมของพิธีเปิด/ปิดการแข่งขัน	40.04	36.31	16.20	4.84	2.61	81.27	4.06
8.ความเหมาะสมของการประกวดขบวนพาเหรด	40.60	37.24	17.69	2.42	2.05	82.38	4.12
9.ความพึงพอใจต่อการจัดกิจกรรมกีฬาสีภายใน ครั้งนี้ ในภาพรวม	37.80	37.43	6.52	2.23	4.02	80.41	4.02

เกณฑ์การประเมิน

4.01 - 5.00 ดีมาก

3.01 - 4.00 ดี

2.01 - 3.00 ปานกลาง

1.01 - 2.01 น้อย

0.00 - 1.00 น้อยที่สุด

ผลการวิเคราะห์ความพึงพอใจของกิจกรรม

พบว่าความเหมาะสมของวันและเวลาในการจัดกิจกรรม คิดเป็นร้อยละ 79.26 ค่าเฉลี่ยอยู่ในระดับ ดี ความเหมาะสมของสถานที่จัดการแข่งขัน คิดเป็นร้อยละ 79.59 ค่าเฉลี่ยอยู่ในระดับ ดี ความเหมาะสมของการประชาสัมพันธ์การแข่งขัน คิดเป็นร้อยละ 81.15 ค่าเฉลี่ยอยู่ในระดับ ดีมาก ความเหมาะสมของการดูแลรักษาพยาบาล คิดเป็นร้อยละ 79.29 ค่าเฉลี่ยอยู่ในระดับ ดี ความเหมาะสมของการดูแลความเรียบร้อยและ การรักษาความปลอดภัย คิดเป็นร้อยละ 78.92 ค่าเฉลี่ยอยู่ในระดับ ดี ความเหมาะสมของลำดับขั้นตอนการแข่งขัน กีฬา คิดเป็นร้อยละ 80.00 ค่าเฉลี่ยอยู่ในระดับ ดีมาก ความเหมาะสมของพิธีเปิด /ปิดการแข่งขัน คิด เป็นร้อยละ 81.27 ค่าเฉลี่ยอยู่ในระดับ ดีมาก ความเหมาะสมของการประกวดขบวนพาเหรด คิดเป็นร้อยละ 82.38 ค่าเฉลี่ยอยู่ในระดับ ดีมาก ความพึงพอใจต่อการจัดกิจกรรมกีฬาสีภายในครั้งนี้ ในภาพรวม คิดเป็นร้อยละ 80.41 ค่าเฉลี่ยอยู่ในระดับ ดีมาก

ข้อเสนอแนะ

1. ควรเพิ่มเวลาในการเตรียมตัวการจัดกิจกรรมกีฬาสี
2. ควรเพิ่มสถานที่ที่เป็นที่ร่มและที่อยู่อาศัยให้แต่ละโรงเรียนให้มากขึ้น เนื่องจากอากาศค่อนข้างร้อน

ภาพกิจกรรม















กลับสู่ระเบียบวาระที่ 3.11

สหกรณ์ออมทรัพย์ครูสระแก้ว จำกัด
เลขที่รับ 326 / 2568
วันที่ 21 เดือน ๕ ปี พ.ศ. 2568
เวลา 10.30 น.



ศธ ๐๔๓๕๔.๐๕๓ / ๓๐

โรงเรียนบ้านเขาจาน หมู่ ๘
ตำบลท่าเกวียน อำเภอวัฒนานคร
จังหวัดสระแก้ว ๒๗๑๒๐

๒๐ มกราคม ๒๕๖๘

เรื่อง ส่งรายงานการจัดกิจกรรมวันครูอำเภอวัฒนานคร

เรียน ประธานกรรมการสหกรณ์ออมทรัพย์ครูสระแก้ว จำกัด

สิ่งที่ส่งมาด้วย รายงานการจัดกิจกรรมวันครูอำเภอวัฒนานคร

จำนวน ๑ เล่ม

ตามมติคณะกรรมการจัดงานวันครูอำเภอวัฒนานคร กำหนดจัดงานวันครูอำเภอวัฒนานคร ประจำปี พ.ศ. ๒๕๖๘ ในระหว่างวันที่ ๖ - ๑๖ มกราคม ๒๕๖๘ และได้รับงบประมาณการจัดกิจกรรมวันครูดังกล่าวจากสหกรณ์ออมทรัพย์ครูสระแก้ว จำกัด นั้น

คณะกรรมการดำเนินการสหกรณ์ออมทรัพย์ครูสระแก้ว จำกัด อำเภอวัฒนานครและคณะได้ดำเนินการจัดงานวันครูอำเภอวัฒนานคร ประจำปี พ.ศ. ๒๕๖๘ แล้วเสร็จเป็นไปตามวัตถุประสงค์ทุกประการ ตามรายงานสรุปการจัดกิจกรรมวันครูอำเภอวัฒนานครที่แนบมาพร้อมหนังสือนี้

จึงเรียนมาเพื่อโปรดทราบและดำเนินการ

ขอแสดงความนับถือ

(นายกฤษฎา สิงขรรัช)

ผู้อำนวยการโรงเรียนบ้านเขาจาน

โรงเรียนบ้านเขาจาน

โทรมือถือผู้บริหาร ๐๘-๑๙๓๙-๕๕๘๖

จดหมายอิเล็กทรอนิกส์ bankaojanshool@gmail.com

เรียน ๒/ก.๑๔

- เพื่อโปรดทราบ
- เพื่อโปรดพิจารณา
- 1. 6/ธ.๒๗/๖๘

ลงชื่อ.....
วันที่...../...../.....

“เรียนดี มีความสุข”

21 ม.ค. 2568



รายงานการจัดกิจกรรมวันครู
อำเภอวัฒนานคร ปี2568

รายงานการจัดกิจกรรมวันครูอำเภอวัฒนานคร ประจำปี 2568

ตามมติคณะกรรมการจัดงานวันครู กำหนดการจัดงานวันครูอำเภอวัฒนานคร ประจำปี 2568 ณ โรงเรียนอนุบาลศรีวัฒนาวินวิทยา โดยมี 3 กิจกรรม ประกอบด้วย

1. กิจกรรมการแข่งขันกีฬาประเพณีวันครูอำเภอวัฒนานคร ระหว่างวันที่ 6 – 8 ,13-14 มกราคม 2568 โดยมีพิธีเปิด ในวันอังคารที่ 7 มกราคม 2568 เวลา 15.00 น. ณ สนามกีฬาโรงเรียนอนุบาลศรีวัฒนาวินวิทยา และกิจกรรมการแข่งขันกีฬาเปตอง ดำเนินการการแข่งขันในวันอาทิตย์ที่ 12 มกราคม 2568 ณ สนามกีฬาโรงเรียนอนุบาลศรีวัฒนาวินวิทยา สมัครงที่สนามแข่งขันเวลา 08.00 – 09.00 น. เริ่มแข่งขันเวลา 09.00 น. และกีฬา กอล์ฟ แข่งขันที่สนามกอล์ฟบุรพา สมัครงที่สนามแข่งขัน ในวันที่ 15 มกราคม 2568 ตั้งแต่เวลา 09.00 น. เป็นต้นไป

2. กิจกรรมพิธีบูชาครู ในวันอังคารที่ 16 มกราคม 2568 โดยมีพิธีตักบาตรข้าวสาร อาหารแห้ง พระสงฆ์ จำนวน 9 รูป เวลา 07.30 น. บริเวณโดม และพิธีบูรพาจารย์ เวลา 08.45 น. ณ หอประชุมราชาวดี โรงเรียนอนุบาลศรีวัฒนาวินวิทยา

3. กิจกรรมงานเลี้ยงสังสรรค์วันครู ในวันอังคารที่ 16 มกราคม 2568 เวลา 18.00 น. เป็นต้นไป

บัดนี้ การจัดกิจกรรมดังกล่าวข้างต้นได้เสร็จสิ้นลงเป็นที่เรียบร้อยแล้ว เป็นไปตามวัตถุประสงค์ที่ตั้งไว้ทุกประการ มีจำนวนผู้เข้าร่วมกิจกรรม จำนวนทั้งสิ้น 910 คน โดยประมาณ และได้ใช้จ่ายเงินที่ได้รับจากสหกรณ์ ออมทรัพย์ครูสระแก้ว จำกัด จำนวน 20,000 บาท (สองหมื่นบาทถ้วน) เกิดประโยชน์ต่อมวลสมาชิกสหกรณ์ อำเภอวัฒนานคร ด้วยความคุ้มค่าสูงสุด

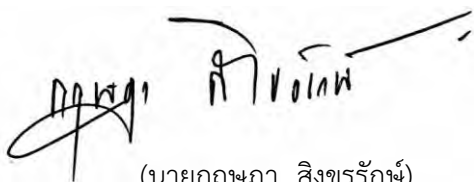

(นายกฤษฎา สิงขรรักษ์)

ผู้อำนวยการโรงเรียนบ้านเขาจาน

กรรมการดำเนินการสหกรณ์ออมทรัพย์ครูสระแก้ว

อำเภอวัฒนานคร

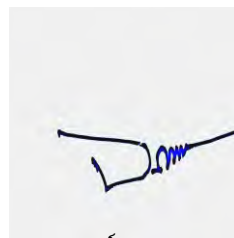

(นายจรัสศักดิ์ ศรีทองคำ)

ผู้อำนวยการโรงเรียนวัฒนานคร

กรรมการดำเนินการสหกรณ์ออมทรัพย์ครูสระแก้ว

อำเภอวัฒนานคร

ประมวลภาพถ่ายกิจกรรมวันครูอำเภอวัฒนานคร ปี 2568



พิธีเปิด 7 มกราคม 2568



พิธีเปิด 7 มกราคม 2568

กิจกรรมการแข่งขันกีฬาประเพณีวันครูอำเภอวัฒนานคร



การแข่งขันกีฬาฟุตบอลชาย วันครูวัฒนานคร



การแข่งขันกีฬาฟุตบอลหญิง วันครูวัฒนานคร

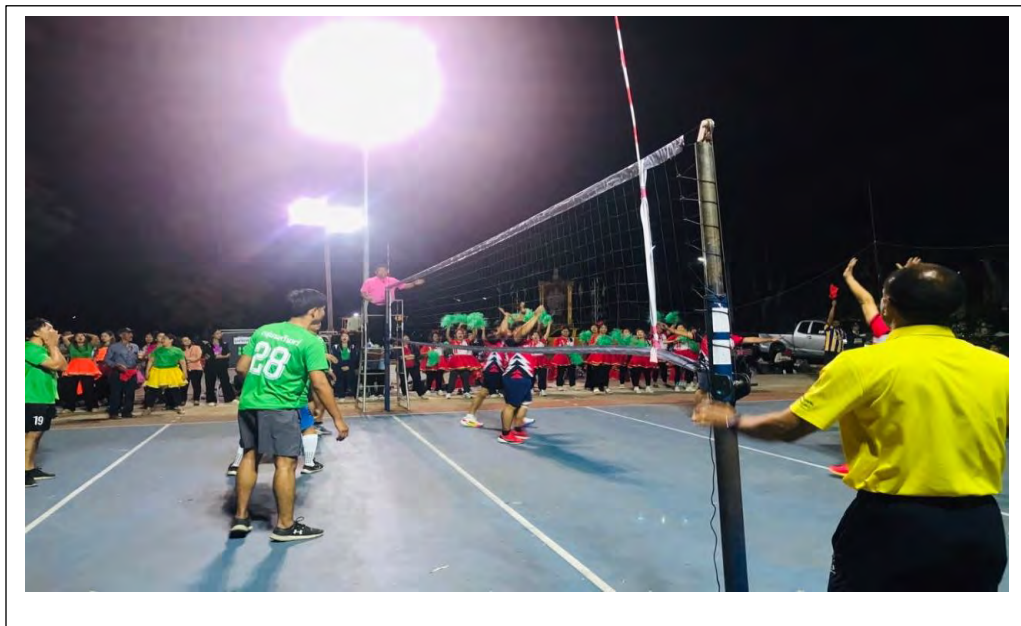

การแข่งขันวอลเลย์บอล ชาย วันครูวัฒนานคร



การแข่งขันวอลเลย์บอล หญิง วันครูวัฒนานคร



การแข่งขันกีฬาเซปัก-ตระกร้อ วันครูวัฒนานคร





การแข่งขันกอล์ฟ วันครูวัฒนานคร



การแข่งขันกอล์ฟ วันครูวัฒนานคร





การแข่งขันเปตอง วันครูวัฒนานคร



การแข่งขันเปตอง วันครูวัฒนานคร



รางวัลการแข่งขันเปตอง วันครูวัฒนานคร



การแข่งขันกองเชียร์วันครูวัฒนานคร



การแข่งขันกองเชียร์วันครูวัฒนานคร



พิธีมอบทุนการศึกษา



พิธีมอบเกียรติบัตรครูดี



พิธีมอบเกียรติบัตรครูดี



กิจกรรมงานเลี้ยงสังสรรค์



กิจกรรมงานเลี้ยงสังสรรค์

ประมวลภาพกิจกรรม วันที่ 16 มกราคม 2568

ภาพดำเนินกิจกรรมพิธีทำบุญตักบาตรข้าวสารอาหารแห้ง ภาคเช้า โดยมี ผอ.วิมล สีหะวงษ์ เป็นประธาน





คณะครู แยกผู้มีเกียรติพร้อมกันตักบาตรข้าวสารอาหารแห้งพระสงฆ์ จำนวน 9 รูป





ท่านตรีณัฐ เทียนทอง สมาชิกสภาผู้แทนราษฎรจังหวัดสระแก้ว เขต 2 ประธานในพิธี



ประธานจุดธูปเทียนบูชาพระรัตนตรัย



นายสุรเชษฐ์ แก้วคำ นายอำเภอวัฒนานคร อ่านสารประธานกรรมการคुरुสภา



นายสายัณห์ เรืองศรี อดีตครูโรงเรียนบ้านหนองหอย
นำกล่าวสดคำฉันท์ระลึกถึงพระคุณบูรพาจารย์ และยืนสงบนิ่ง



นายเยาวเรศ ขอบสระน้อย ครูโรงเรียนบ้านท่าเกวียน นำกล่าวคำปฏิญาณ



ประธานและท่านผู้มีเกียรติถวายผ้าป่าสามัคคีเพื่อมูลนิธิประถมนศึกษาวัฒนานคร



ประธานและท่านผู้มีเกียรติถวายจตุปัจจัยไทยธรรม



พิธีมอบทุนการศึกษามูลนิธิประถมนศึกษาวัฒนานคร



พิธีมอบทุนการศึกษา มูลนิธิ 100 ปีศรีวิภา



นายศักดิ์ชัย บรรณสาร อดีตผู้อำนวยการสำนักงาน สกสศ.สระแก้ว



นายอุทัย คำสีหา ผู้อำนวยการ สพป.สระแก้ว เขต 1 พิธีมอบเกียรติบัตรครูดีศรีสระแก้วและให้โอวาท

เอกสารแนบท้ายระเบียบวาระที่ 3.13



กลับไปยังหน้าสารบัญแก้ว จำกัด
เลขที่รับ 318 / 68
วันที่ 20 เดือน ม.ค. พ.ศ. 68
เวลา 8.13 น.

ที่ สก ๐๐๑๐/๐๑๗

สำนักงานสหกรณ์จังหวัดสระแก้ว
ถนนสุวรรณศร สก ๒๗๐๐๐

3.12

๙ มกราคม ๒๕๖๘

เรื่อง เห็นชอบการกำหนดวงเงินการกู้ยืมหรือการค้าประกันของสหกรณ์

เรียน ประธานกรรมการสหกรณ์ออมทรัพย์ครูสระแก้ว จำกัด

อ้างถึง หนังสือสหกรณ์ฯ ที่ สอ.สก ๕๘/๒๕๖๘ ลงวันที่ ๖ มกราคม ๒๕๖๘

ตามอ้างถึง สหกรณ์ออมทรัพย์ครูสระแก้ว จำกัด รายงานขอความเห็นชอบกำหนดวงเงินการกู้ยืมหรือการค้าประกันของสหกรณ์ประจำปีบัญชีสิ้นสุดวันที่ ๓๐ พฤศจิกายน ๒๕๖๘ ตามมติที่ประชุมใหญ่สามัญประจำปี เมื่อวันที่ ๒๑ ธันวาคม ๒๕๖๗ ภายในวงเงินไม่เกิน ๗,๕๐๐,๐๐๐,๐๐๐.- บาท (เจ็ดพันห้าร้อยล้านบาทถ้วน) นั้น

นายทะเบียนสหกรณ์ ได้ให้ความเห็นชอบวงเงินการกู้ยืมหรือการค้าประกันของสหกรณ์ออมทรัพย์ครูสระแก้ว จำกัด ประจำปีบัญชีสิ้นสุดวันที่ ๓๐ พฤศจิกายน ๒๕๖๘ ภายในวงเงินไม่เกิน ๗,๕๐๐,๐๐๐,๐๐๐.- บาท (เจ็ดพันห้าร้อยล้านบาทถ้วน) อนึ่ง การใช้วงเงินการกู้ยืมหรือการค้าประกันของสหกรณ์ตามหนังสือฉบับนี้ สหกรณ์ควรคำนึงถึงสาระสำคัญ ๓ ประการ ดังนี้

๑) หนังสือฉบับนี้ มิใช่หลักประกันในการกู้ยืมเงินของสหกรณ์ สหกรณ์จะได้รับอนุมัติให้กู้ยืมเงินหรือไม่เพียงใด ให้เป็นดุลยพินิจของสถาบันการเงินหรือแหล่งเงินทุนที่จะต้องพิจารณาตามความเหมาะสมและไม่มีข้อผูกพันใด ๆ กับนายทะเบียนสหกรณ์

๒) ตามพระราชบัญญัติสหกรณ์ พ.ศ. ๒๕๕๒ มาตรา ๔๗ มีบทบัญญัติการกู้ยืมเงินหรือการค้าประกันของสหกรณ์จะต้องจำกัดอยู่ภายในวงเงินที่นายทะเบียนสหกรณ์เห็นชอบซึ่งบทบัญญัติดังกล่าว มีเจตนารมณ์ให้คณะกรรมการดำเนินการสหกรณ์สามารถไปก่อหนี้ภาระผูกพันกับบุคคลภายนอกเท่าที่จำเป็นโดยไม่เกิดความเสียหายแก่สหกรณ์หรือประโยชน์ส่วนรวมจึงขอให้สหกรณ์ฯ ถือปฏิบัติอย่างเคร่งครัด ภายใต้พระราชบัญญัติสหกรณ์ดังกล่าว รวมถึงข้อบังคับและระเบียบของสหกรณ์

๓) หากสหกรณ์ฯ จะก่อหนี้กับบุคคลภายนอก ขอให้พิจารณาฐานะหรือความสามารถที่จะก่อหนี้และการชำระคืน คณะกรรมการฯ จึงควรตระหนักภาระความรับผิดชอบในการไปสร้างภาระหนี้สินกับบุคคลภายนอกด้วย หากท่านประสงค์จะอุทธรณ์หรือโต้แย้งคำสั่งนี้ ให้ยื่นอุทธรณ์หรือโต้แย้งคำสั่งต่อนายทะเบียนสหกรณ์ผู้ออกคำสั่ง ณ สำนักงานสหกรณ์จังหวัดสระแก้ว ศาลากลางจังหวัดสระแก้ว ชั้น ๓ ตำบลท่าเกษม อำเภอเมืองสระแก้ว จังหวัดสระแก้ว ภายในสิบห้าวันนับแต่วันที่ได้รับแจ้งคำสั่งนี้

จึงเรียนมาเพื่อโปรดทราบและถือปฏิบัติ

ขอแสดงความนับถือ

เรียน นายก อบจ.
 เพื่อโปรดทราบ
 เพื่อโปรดพิจารณา
 16 มกราคม ๒๕๖๘
๑) สหกรณ์ / ส.อ.ค.

(นางสาวสมจิตร ภูพาพลอย)
สหกรณ์จังหวัดสระแก้ว

รองนายทะเบียนสหกรณ์ ปฏิบัติการแทน
นายทะเบียนสหกรณ์

ลงชื่อ [Signature]
วันที่/...../.....

กลุ่มส่งเสริมและพัฒนาการบริหารการจัดการสหกรณ์
โทร. ๐ ๓๗๔๒ ๕๐๓๗ โทรสาร ๐ ๓๗๔๒ ๕๐๓๗
ไปรษณีย์อิเล็กทรอนิกส์ cpd_sakaeo@cpd.go.th

20 ม.ค. 2568

กลับสู่ระเบียบวาระที่ 3.13

เอกสารแนบท้ายระเบียบวาระที่ 4.1.2

รายละเอียดประมาณการค่าใช้จ่ายการจัดชั้นคุณภาพลูกหนี้ (NPL) กลุ่มขาดสมาชิกภาพ

ประจำปีบัญชี 2568

สำหรับปีสิ้นสุดวันที่ 31 ธันวาคม พ.ศ. 2567

รายการ	ธ.ค.	ม.ค.	ก.พ.	มี.ค.	เม.ย.	พ.ค.	มิ.ย.	ก.ค.	ส.ค.	ก.ย.	ต.ค.	พ.ย.
ค่าเผื่อนี้สงสัยจะสูญ ยกมา 1 ธ.ค. 67 ต้นปีบัญชี	4,714,881.99											
ประมาณการหนี้สงสัยจะสูญ ณ วันสิ้นเดือน	5,844,121.17											
ประมาณการหนี้สงสัยจะสูญ เพิ่มขึ้น(ลดลง)จากเดือนก่อน	1,129,239.18	-	-	-	-	-	-	-	-	-	-	-
ประมาณการหนี้สงสัยจะสูญ เพิ่มขึ้น(ลดลง)จากต้นปี	1,129,239.18	1,129,239.18	1,129,239.18	1,129,239.18	1,129,239.18	1,129,239.18	1,129,239.18	1,129,239.18	1,129,239.18	1,129,239.18	1,129,239.18	1,129,239.18

หมายเหตุ เป็นการประมาณการเพื่อให้ทราบความเคลื่อนไหวของลูกหนี้ที่เป็น NPL อันส่งผลกระทบต่อผลการดำเนินงาน (ถ้าไรสุทธิประจำปี) ของสหกรณ์

ตามประกาศนายทะเบียนสหกรณ์ ว่าด้วยการจัดชั้นคุณภาพลูกหนี้เงินกู้และการเผื่อนี้สงสัยจะสูญ พ.ศ. 2567

4.1.2

สหกรณ์ออมทรัพย์ครูสระแก้ว จำกัด
กระดาษทำการจัดชั้นคุณภาพลูกหนี้และการเผื่อหนี้สงสัยจะสูญ (ลูกหนี้ขาดสมาชิกภาพ)
สำหรับปีสิ้นสุด วันที่ 31 ธันวาคม พ.ศ. 2567

ลำดับ	ชื่อ - สกุล	เลขประจำตัวสมาชิก	ประเภทเงินกู้		ยอดคงเหลือ		วันสุดท้ายที่ชำระเงิน			จน.งวด ค้าง ณ 30 พ.ย.67	จน.งวด ค้าง ณ 31 ธ.ค. 67	ต้นเงินที่ต้องตั้งค่าเผื่อหนี้สงสัยจะสูญ			ดอกเบี้ยค้างเก็บ หนี้สงสัยจะสูญ
					ต้นเงิน	ดอกเบี้ยค้าง-ระงับการ รับรู้อาจได้	วันที่	ต้นเงิน	ดอกเบี้ย			ต่ำกว่ามาตรฐาน	สงสัย	สงสัยจะสูญ	
1	นายบัญญัติ นิยมสิทธิ์	000479	สส	สามัญ	200,364.88	-	31-ธ.ค.-67	5,908.05	1,091.95	13				200,364.88	-
2	นายวินัย เกียรประเสริฐ	003490	สป	สามัญ	1,567,736.49	-	31-ธ.ค.-67	10,715.30	6,684.70	4		1,567,736.49			-
			สส	สามัญ	234,410.07	-	31-ธ.ค.-67	1,351.95	1,248.05	4		234,410.07			-
3	นางบุญญาพร ฐานพงศ์	004452	สป	สามัญ	2,199,153.66	-	31-ธ.ค.-67	6,658.45	9,341.55	4		2,199,153.66			-
4	นางสาวธัญญา อ่อนสว่าง	005337	สป	สามัญ	2,305,521.93	-	31-ธ.ค.-67	0.00	5,005.00	7			2,305,521.93		-
5	น.ส.มณีวรรณ ไทยรัช	006235	สป	สามัญ	76,497.69	363.96	30-พ.ย.-67	-	-	10			76,497.69		-
			ฉฉ	ลูกเงิน	6,472.12	27.40	30-พ.ย.-67	-	-	10			6,472.12		-
6	นายอุทัย ดิษฐ์รัมย์	009230	สป	สามัญ	1,116,172.85	-	31-ธ.ค.-67	2,263.46	4,736.54	5		1,116,172.85			-
			สส	สามัญ	183,718.36	-	31-ธ.ค.-67	1,000.00	977.84	4		183,718.36			-
7	นายพรม อยู่วัฒนา	010795	สป	สามัญ	117,142.63	-	31-ธ.ค.-67	2,493.35	506.65	11			117,142.63		-
8	น.ส.ชวลี มาลัยรัมย์	011700	สป	สามัญ	1,134,913.70	-	31-ธ.ค.-67	7,561.65	4,838.35	5		1,134,913.70			-
			สส	สามัญ	219,014.06	-	31-ธ.ค.-67	1,433.02	1,166.98	5		219,014.06			-
9	น.ส.กัญทิสา ลายศรี	011781	สป	สามัญ	4,197,959.78	38,399.98	31-ธ.ค.-67	-	21,100.00	4	1	4,197,959.78			-
10	น.ส.ประนอม สดศรี	011828	สป	สามัญ	2,134,863.39	6,844.96	31-ธ.ค.-67	0.00	9,837.36	8	1		2,134,863.39		-
			สส	สามัญ	188,594.44	-	31-ธ.ค.-67	996.37	1,003.63	6		188,594.44			-
11	น.ส.เนตรดาว สดขุนทด	012036	สป	สามัญ	182,187.87	-	31-ธ.ค.-67	2,219.05	780.95	4		182,187.87			-
			สส	สามัญ	258,024.93	-	31-ธ.ค.-67	1,625.49	1,374.51	8		258,024.93			-
12	นายปิยพงษ์ ศรีรัมย์	013407	สป	สามัญ	11,439.46	-	31-ธ.ค.-67	2,090.00	57.29	5		11,439.46			-
13	น.ส.ศศิวรรณ จันทุง	013543	สป	สามัญ	688,326.93	-	31-ธ.ค.-67	2,076.17	2,923.83	6		688,326.93			-
14	นางพรธีรา หล้าบุคคา	013571	สป	สามัญ	682,157.74	5,677.63	30-พ.ย.-67	-	-	6	1		682,157.74		-
รวมต่อหน้า					17,704,672.98	51,313.93		48,392.31	72,675.18			11,923,627.67	5,580,680.43	200,364.88	-

ลำดับ	ชื่อ - สกุล	เลขประจำตัวสมาชิก	ประเภทเงินกู้		ยอดคงเหลือ		วันสุดท้ายที่ชำระเงิน			จน.งวด ค้าง ณ 30 พ.ย.67	จน.งวด ค้าง ณ 31 ธ.ค. 67	ต้นเงินที่ต้องตั้งค่าเผื่อนี้สงสัยจะสูญ				
					ต้นเงิน	ดอกเบี้ยค้าง-ระงับการ รับชำระได้	วันที่	ต้นเงิน	ดอกเบี้ย			ต่ำกว่ามาตรฐาน	สงสัย	สงสัยจะสูญ	ดอกเบี้ยที่ค้าง	
															หนี้สงสัยจะสูญ	
15	นางสาวฉัชชา มีสุวรรณค์	013887	สป	สามัญ	203,608.19	-	31-ธ.ค.-67	-	500.00	9	1	ค้าง 4 - 6 งวด	ค้าง 7 - 12 งวด	ค้าง 13 งวดขึ้นไป	-	-
16	น.ส.กนกกรณ์ สมพงษ์	014016	สป	สามัญ	331,802.85	-	31-ธ.ค.-67	1,588.10	1,411.90	5						
17	น.ส.ภัศราภรณ์ พงษ์สมร	014277	สป	สามัญ	210,728.82	-	31-ธ.ค.-67	1,102.90	897.10	5						
18	น.ส.ภัศราภรณ์ วิลานันท์	014424	สป	สามัญ	394,521.34	1,670.78		-	-	8	1				394,521.34	-
19	นางขนิษฐา ประทุมอาจ	014474	สป	สามัญ	305,597.23	-	31-ธ.ค.-67	1,698.62	1,301.38	4					305,597.23	-
รวมต่อหน้า					1,446,258.43	51,313.93							848,128.90	598,129.53	-	-
รวมเป็นจำนวนเงินทั้งสิ้น					19,150,931.41	102,627.86							12,771,756.57	6,178,809.96	200,364.88	-
อัตราค่าเผื่อนี้สงสัยจะสูญ												20%	50%	100%	100%	
จำนวนเงินที่ต้องตั้งค่าเผื่อนี้สงสัยจะสูญ												2,554,351.31	3,089,404.98	200,364.88	-	

ดอกเบี้ย
ถูกหนี้เงินกู้
เงินให้กู้
ค้างรับ

สรุปผลการตรวจสอบและข้อสังเกต

การค่าเผื่อนี้สงสัยจะสูญสำหรับสหกรณ์ออมทรัพย์และสหกรณ์เครดิตยูเนียนที่เรียกเก็บเงินงวดชำระหนี้จากสมาชิก โดยการหักจากเงิน ได้ ณ ที่จ่าย พ.ศ. 2567 ลงวันที่ 25 กรกฎาคม 2567 ซึ่งเป็นแนวทางปฏิบัติเพิ่มเติมจากระเบียบนายทะเบียนสหกรณ์ ว่าด้วยการบัญชีของสหกรณ์และกลุ่มเกษตรกร พ.ศ. 2563 ลงวันที่ 1 กันยายน 2563 จนกว่ากฎกระทรวง ว่าด้วยการจัดชั้นสินทรัพย์และการกันเงินสำรอง จะมีผลใช้บังคับ

ตามข้อ 19 ของประกาศนายทะเบียนกรณ์ เรื่องการประมาณการค่าเผื่อนี้สงสัยจะสูญสำหรับสหกรณ์ออมทรัพย์และสหกรณ์เครดิตยูเนียนที่เรียกเก็บเงินงวดชำระหนี้จากสมาชิก โดยการหักจากเงิน ได้ ณ ที่จ่าย พ.ศ. 2567 ลงวันที่ 25 กรกฎาคม 2567 และตามมติคณะกรรมการดำเนินการชุดที่ 31 ครั้งที่ 14/2567 วันที่ 28/11/67

จำนวนค่าเผื่อนี้สงสัยจะสูญ - ทั้งสิ้น	5,844,121.17
หัก ค่าเผื่อนี้สงสัยจะสูญ - ก่อนปรับปรุงบัญชี ณ 30/11/2567	(4,714,881.99)
ค่าเผื่อนี้สงสัยจะสูญเพิ่ม(ลด)	1,129,239.18
ประมาณการค่าเผื่อนี้สงสัยจะสูญร้อยละ 40 ตามข้อ 19 ของประกาศนายทะเบียนฯ	40%
ค่าเผื่อนี้สงสัยจะสูญที่ประมาณการ ธันวาคม 2567	451,695.67
สรุปค่าเผื่อนี้สงสัยจะสูญ	
ค่าเผื่อนี้สงสัยจะสูญ ณ 30/11/67	4,714,881.99
บวก ประมาณการค่าเผื่อนี้สงสัยจะสูญ	451,695.67
ค่าเผื่อนี้สงสัยจะสูญ ณ 31/12/67	5,166,577.66

สหกรณ์ออมทรัพย์ครูสระแก้ว จำกัด

ลูกหนี้ขาดสภาพ (11415005)

ณ วันที่ 31 ธันวาคม พ.ศ. 2567

ลำดับ	ทะเบียน	ผู้ทำสัญญา	สัญญา		คงเหลือ ณ 31/12/67	สรุปค้าง	มาตรฐาน	มาตรฐาน	ต่ำกว่ามาตรฐาน	สงสัย	สงสัยจะสูญ
						ปี 2567					
(1)กลุ่มขาดสภาพไม่ปรับโครงการสร้างหนี้											
1	002266	นายไพบุลย์ บุญศรี	สป	สป5402836	392,012.60		392,012.60	1			
2	004854	นายสัมพันธ์ พงศาปาน	สป	สป5601894	591,881.21		591,881.21	2			
			สส	สส5601027	173,214.00		173,214.00				
3	005016	นางสาวรุทกรรณ กองจันดา	สส	สส5601321	33,313.00		33,313.00	3			
4	006407	นายสมพร พุกษาพิศุด	สป	สป5403242	535,161.10		535,161.10	4			
5	006923	นายวิเชนทร์ ชกดี	สป	สป6000547	1,354,124.57	1		1,354,124.57	1		
			สส	สส5601994	221,000.00		221,000.00	5			
6	007532	นางฉัฐภัตสร ผดุงเจริญ	สป	สป5501715	324,100.31	1		324,100.31	2		
7	007976	นางนารีรัตน์ ทำเนียม	สป	สป5302297	248,574.49		248,574.49	6			
8	009515	นางมนฤทัย แสงสุข	สส	สส5600823	181,024.28		181,024.28	7			
9	009528	นางธนันท์พร เชื้อปิ่น	สส	สส5603477	149,665.59		149,665.59	8			
10	010025	นางพัชรินทร์ โคชยามานนท์	สส	สส5602293	224,336.58	1		224,336.58	3		

ลำดับ	ทะเบียน	ผู้ทำสัญญา	สัญญา		คงเหลือ ณ 31/12/67	สรุปค้าง	มาตรฐาน	รายการ	มาตรฐาน	ต่ำกว่ามาตรฐาน	รายการ	สงสัย	รายการ	สงสัยจะสูญ	รายการ
						ปี 2567	ไม่ค้าง		ค้าง 1 - 3 งวด			ค้าง 4 - 6 งวด		ค้าง 7 - 12 งวด	
11	010177	นางสาวศศิธรภัทร์ ธนสพัฒน	สส	สส5602702	52,752.47		52,752.47	9							
12	011023	นายรังษิ เวียงวิเศษ	สป	สป5601040	143,151.98		143,151.98	10							
			สส	สส5600655	187,719.60		187,719.60								
13	011303	นางสาวมยุรี พงษ์อภา	สป	สป5702298	300,991.95		300,991.95	11							
14	011316	นายอัฐพล สังข์โชติพงศ์	สป	สป5601528	566,853.21		566,853.21	12							
			สส	สส5601587	188,000.00		188,000.00								
15	011561	นายประยงค์ อยู่โพธิ์กลาง	สป	สป5602518	160,417.84		160,417.84	13							
16	012100	นางอำพันธ์ รัศมี	สส	สส5603070	218,563.00		218,563.00	14							
17	012137	นางกชนันท์ กล้าเกิดผล	สป	สป5903274	128,470.42		128,470.42	15							
18	012365	นางวนิดา วันสาสิบ	สป	สป5700999	115,354.55		115,354.55	16							
19	012533	นางสาวพิมพ์ฉวี พัทธประดิษฐ์	สป	สป5603207	272,944.21	1			272,944.21	4					
20	012744	นางเบญจมาศ นະธิศรี	สป	สป6100047	1,061,816.56		1,061,816.56	17							
21	012994	นายฉกรรจ์ เรืองยศ	สป	สป6204926	1,152,021.09	1			1,152,021.09	5					
22	003390	นายพินิจ โพธิ์คิลก(ปรับ29/8/2565)	สป	สป6002182	1,302,287.52	3			1,302,287.52	6					
			สส	สส5600077	239,000.00	2			239,000.00						
23	011647	นางสาวพจนี อินทสนธิ	สป	สป5801135	382,605.64	2			382,605.64	7					
24	013497	นางอุบลวรรณ เกษบุรมย์	สป	สป6301560	1,138,077.18	1			1,138,077.18	8					

ลำดับ	ทะเบียน	ผู้ทำสัญญา	สัญญา		คงเหลือ ณ 31/12/67	สรุปค้าง	มาตรฐาน	รายการ	มาตรฐาน	ต่ำกว่ามาตรฐาน	รายการ	สงสัย	รายการ	สงสัยจะสูญ	รายการ
						ปี 2567			ไม่ค้าง			ค้าง 1 - 3 งวด		ค้าง 4 - 6 งวด	
25	000975	นางพัชรา พวงษ์สัตย์	สป	สป5601005	419,223.75	3			419,223.75	9					
			สส	สส5600859	255,975.80		255,975.80	18							
26	013913	นายวรานูวัตต์ วิรุฬพัฒนา	สป	สป6400160	1,236,612.32	1			1,236,612.32	10					
27	013612	นางสาวกฤษณา ราชสมบัติ	สป	สป6304325	1,216,427.83				1,216,427.83	19					
28	011390	นางสาวมณีรัตน์ สำราญสุข	สส	สส5603148	124,000.00				124,000.00	20					
29	011377	นายจักรกริช ชำนาญเอื้อ	สส	สส5600088	84,400.57	1			84,400.57	11					
30	012144	นายอนันต์ แอบจิ้งหรีด	สป	สป6302877	148,664.41	2			148,664.41	12					
31	013773	นางสาวอัญชลี เทพจินดา	สป	สป6403134	1,303,986.98				1,303,986.98	21					
32	012241	นายธีรช ไชยประทุม	สป	สป6500322	1,181,225.08				1,181,225.08	22					
			สส	สส5602824	277,733.07	3			277,733.07	13					
			สค	สค6500128	9,486.31				9,486.31	23					
33	012479	นางสาวแสงจันทร์ สดขุนทด	สป	สป6501587	180,174.29	2			180,174.29	14					
34	011572	นายชาญยุทธ สาโยธา	สป	สป6303145	841,000.92				841,000.92	24					
			สส	สส5601716	278,000.00	1			278,000.00	15					
35	013591	นางสาวบุญพิทักษ์ บัวใหญ่	สป	สป6300753	928,023.28	3			928,023.28	16					
36	015116	นางสาวศศิรดา พรหมเจ็ดยี่	สป	สป6500472	372,214.13	2			372,214.13	17					
37	014335	นายปิยะฉัฐ จันทร	สป	สป6403945	1,118,241.40				1,118,241.40	25					
38	013235	นางสุมาลย์ ยศพล	สป	สป6303775	1,254,158.16				1,254,158.16	26					
39	014151	นางสาวชนาภรณ์ ปัดโต	สป	สป6502419	310,733.31				310,733.31	18					

ลำดับ	ทะเบียน	ผู้ทำสัญญา	สัญญา		คงเหลือ ณ 31/12/67	สรุปค้าง	มาตรฐาน	มาตรฐาน	ต่ำกว่ามาตรฐาน	สงสัย			สงสัยจะสูญ		
						ปี 2567	ไม่ค้าง			ราย	ค้าง 1 - 3 งวด	ราย	ค้าง 4 - 6 งวด	ราย	ค้าง 7 - 12 งวด
52	000913	นายจรัส ขอร่วมกลาง	สป	สป6102466	2,001,510.46	3		2,001,510.46	25						
			สส	สส5601996	231,076.61	3		231,076.61							
53	011667	นางสาวกัญญ์จินัน แก้วพิมพ์พา	สป	สป6100066	125,796.80	1		125,796.80	26						
54	000305	นางมณีวรรณ ศรีจันทร์	สก	สก6000001	2,672,661.67	2		2,672,661.67	27						
			สส	สส5600669	226,196.00	2		226,196.00							
55	013364	นายเอกวัฒน์ บุญใบ	สป	สป5904715	459,387.55		459,387.55	34							
56	006557	นางมนสิมีย์ พิมพ์แพทย์	สป	สป6003432	1,971,699.41		1,971,699.41	35							
			สส	สส5600117	139,902.87		139,902.87								
57	012757	นางอิงน่านต์ สิทธิจันทร์	สป	สป6003683	2,009,889.14	1		2,009,889.14	28						
58	013323	นางพัชนี กรวยทอง	สป	สป6203555	222,317.57	1		222,317.57	29						
59	013075	นางนฤา โคตรจันทร์	สป	สป6103976	2,756,961.79	3		2,756,961.79	30						
60	012216	นายสุภชาติ จิตรพล	สป	สป6203118	137,442.84		137,442.84	36							
61	012143	นายประสิทธิ์ ผ่องสุข	สป	สป6204212	138,747.44		138,747.44	37							
62	010641	นางสุวาทิ โพธิ์นาง	สส	สส5603036	10,990.69		10,990.69	38							
63	012477	นางยุพิน เรืองปาน	สป	สป6301725	166,051.63		166,051.63	39							
64	012145	นายสันติ นกเขาเทศ	สป	สป6302876	114,255.91	1		114,255.91	31						
65	013077	นายรพี กุลพัฒน์	สป	สป6300973	888,518.37	2		888,518.37	32						

ลำดับ	ทะเบียน	ผู้ทำสัญญา	สัญญา		คงเหลือ ณ 31/12/67	สรุปค้าง	มาตรฐาน		มาตรฐาน	ต่ำกว่ามาตรฐาน	สงสัย	สงสัยจะสูญ		
						ปี 2567			ไม่ค้าง					ราย
79	008369	น.ส.อ้อยใจ แซ่ตั้ง	สป	สป5801877	157,728.67									
			สส	สส5602031	94,174.45			50						
80	008409	นายชลิต หุ่นประการ	สป	สป5400563	272,096.82			272,096.82	51					
81	012098	นางภคินีญา มโนขมภู	สป	สป5700729	38,523.59	1		38,523.59	36					
			สส	สส5602812	117,825.78			117,825.78	52					
82	013672	น.ส.พิทชวีภา ปิยจิตต์วรพล	สป	สป6002716	154,660.19			154,660.19	37					
83	012725	นางพัทธนันท์ มานะดี	สป	สป6200955	2,181,475.31	3		2,181,475.31	38					
84	011428	น.ส.ทรรศนพร แดงอ่อน	สป	สป6101860	202,576.57	2		202,576.57	39					
85	006733	นายชูศักดิ์ มะลิเครือ	สส	สส5601700	252,295.89			252,295.89	53					
86	015746	นายวีระยุทธ โลกศ	สป	สป6601175	473,703.59			473,703.59	54					
			สค	สค6600179	44,295.33			44,295.33						
87	014039	นายวีระพงษ์ อุทะลา	สป	สป6403886	1,463,066.90			1,463,066.90	55					
88	010598	นายปิยะ การเจริญ	สส	สส5602469	71,496.04			71,496.04	56					
					8,234,219.41			3,824,222.53		4,409,996.88	-	-	-	-

ลำดับ	ทะเบียน	ผู้ทำสัญญา	สัญญา	คงเหลือ ณ 31/12/67	สรุปค้าง	มาตรฐาน		มาตรฐาน	ต่ำกว่ามาตรฐาน		สงสัย		สงสัยจะสูญ
					ปี 2567	ไม่ค้าง	ราย	ค้าง 1 - 3 งวด	ราย	ค้าง 4 - 6 งวด	ราย	ค้าง 7 - 12 งวด	ราย

(4)กลุ่มขาดสมาชิกภาพตั้งแต่วันที่สงสัยจะสูญ

89	011700	นางสาวยุวดี มาลัยรักษ์	สป	สป6100748	1,134,913.70	5				1,134,913.70	1			
			สส	สส560855	219,014.06	5				219,014.06				
90	000479	นายบัญญัติ นิยมสิทธิ์	สป	สป5803065	600,536.03			600,536.03	57					
			สส	สส5602043	200,364.88	13							200,364.88	1
91	005337	นางสาวธัญธิดา อ่อนสว่าง	สป	สป6004100	2,305,521.93	7						2,305,521.93	1	
92	013407	นายปิยพงษ์ ศรีรัมย์	สป	สป5903836	11,439.46	5				11,439.46	2			
93	010795	นายพราม อยู่วัฒนา	สป	สป5902190	117,142.63	11						117,142.63	2	
94	009230	นายอุทัย ดิษฐ์รัมย์	สป	สป5802525	1,116,172.85	5				1,116,172.85	3			
			สส	สส5602736	183,718.36	4				183,718.36				
95	013571	นางพรธิรา หล้าบุคดา	สป	สป6000493	682,157.74	5						682,157.74	3	
96	006235	นางมณีวรรณ ไทยรัช	สป	สป6102773	76,497.69	10						76,497.69	4	
			จจ	จจ6100541	6,472.12	10					6,472.12			
97	003490	นายวินัย เกียรประเสริฐ	สป	สป6002486	1,567,736.49	4				1,567,736.49	4			
			สส	สส5601907	234,410.07	4				234,410.07				
98	014277	นางสาวภัศราภรณ์ พงษ์สมร	สป	สป6101402	210,728.82	5				210,728.82	5			
99	013887	นางสาวณัชชา มีสุวรรณค์	สป	สป6204323	203,608.19	8						203,608.19	5	

ลำดับ	ทะเบียน	ผู้ทำสัญญา	สัญญา		คงเหลือ ณ 31/12/67	สรุปค้าง	มาตรฐาน		ต่ำกว่ามาตรฐาน		สงสัย		สงสัยจะสูญ				
						ปี 2567	ไม่ค้าง	ราย	ค้าง 1 - 3 งวด	ราย	ค้าง 4 - 6 งวด	ราย	ค้าง 7 - 12 งวด	ราย	ค้าง 13 งวด ขึ้นไป	ราย	
100	012036	นางสาวเนตรดาว สดขุนทด	สป	สป6401175	182,187.87	4				182,187.87	6						
			สส	สส5601213	258,024.93	8					258,024.93	6					
101	014474	นางขนิษฐา ประทุมอาจ	สป	สป6401713	305,597.23	4				305,597.23	7						
102	011828	นางสาวประนอม สดศรี	สป	สป6002772	2,134,863.39	6					2,134,863.39	7					
			สส	สส5600520	188,594.44	6				188,594.44	8						
103	014016	นางสาวกนกภรณ์ สมพงษ์	สป	สป6400392	331,802.85	5				331,802.85	9						
104	004452	นางบุญญาพร ฐานพงศ์	สป	สป6003980	2,199,153.66	4				2,199,153.66	10						
			สส	สส5601358	215,410.95	2		215,410.95	40								
105	014424	นางสาวภัทราภรณ์ วิลานันท์	สป	สป6304374	394,521.34	8					394,521.34	8					
106	013543	นางสาวศศิวรรณ จันทยุง	สป	สป5904828	688,326.93	6				688,326.93	11						
107	011781	นางสาวกัญทิสา ลายศรี	สป	สป6601634	4,197,959.78					4,197,959.78	12						
					19,966,878.39			600,536.03		215,410.95		12,771,756.57		6,178,809.96		200,364.88	
รวมลูกหนี้ขาดสมาชิกภาพ (คงเหลือจำนวน 107 ราย)					84,021,473.79	-		31,626,020.25	57	33,244,522.13	40	12,771,756.57	12	6,178,809.96	8	200,364.88	1

**หมายเหตุ* เงินให้กู้แก่สมาชิกฉุกเฉิน (ฉจ)	6,472.12
เงินให้กู้แก่สมาชิกสามัญ (สป/ปจ)	74,899,818.38
เงินกู้โครงการแก้ไขปัญหาหนี้สินแก่สมาชิก (สก)	2,672,661.67
เงินให้กู้สวัสดิการเพื่อความมั่นคง (สส)	6,388,739.98
เงินให้กู้โครงการรวมหนี้เป็นสุข	-
เงินให้กู้สวัสดิการเอทีเอ็มดำรงชีพ (สด)	53,781.64
รวมทั้งสิ้น	84,021,473.79

กลับไปสู่ระเบียบวาระที่ 4.1.2

วันที่ 19 เดือน สิงหาคม พ.ศ. 2577

เรื่อง ขอบริบโครงสร้างหนี้

เรียน ประธานกรรมการสหกรณ์ออมทรัพย์ครูสระแก้ว จำกัด

สิ่งที่ส่งมาด้วย 1. หนังสือยินยอมของผู้ค้ำประกันในการปรับโครงสร้างหนี้ จำนวน 1 ชุด

2. สลิปเงินเดือน จำนวน 1 ชุด

ข้าพเจ้า นาย สมชาย งามสวน สมาชิกเลขทะเบียน 000337

สังกัดโรงเรียน บ้านสระแก้ว อำเภอ บึงสามพัน จังหวัด สระแก้ว โทร 0892455499

โทรศัพท... 0892455499 ความประสงค์ขอปรับโครงสร้างหนี้เนื่องจากเกษียณอายุราชการ

ขอแสดงความนับถือ



(นาย สมชาย งามสวน)

เห็นควรนำเสนอคณะกรรมการดำเนินการ
ความเห็นรองผู้จัดการ.....

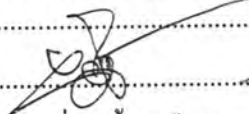

(นางชวนชื่น น้าเหนือ)

เห็นควรนำเสนอคณะกรรมการดำเนินการ
ความเห็นผู้จัดการ.....



(นางรวีวรรณ เจริญสุข)

ความเห็นประธานกรรมการ.....

อนุมัติ

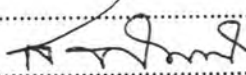

(นายสมพร พิลาสันต์)

ประธานกรรมการสหกรณ์ออมทรัพย์ครูสระแก้ว จำกัด

หนังสือแนบท้ายสัญญา

เขียนที่.....
วันที่ 18 เดือน มีนาคม พ.ศ. ๒๕๖๓

เรื่อง ปรับโครงสร้างหนี้

เรียน คณะกรรมการดำเนินการสหกรณ์ออมทรัพย์ครูสระแก้ว จำกัด

1. ข้าพเจ้า นาง อธิมา งามเลิศ เลขทะเบียน ๐๐๐๓๓๗ สังกัด รร. บ้านท่าไม้
อำเภอ พราหมณ์ จังหวัด สระแก้ว มีเงินได้รายเดือน ๆ ละ ๓๑,๓๘๖.๖๘ บาท ข้าพเจ้าได้กู้เงินจากสหกรณ์
โดยมีรายละเอียดดังนี้ กู้ยืมเงิน

ประเภทสัญญา	ลงวันที่	จำนวนที่กู้ (บาท)	หนี้คงเหลือ (บาท) ณ วันที่ ๑ เม.ย. ๒๕๖๓
ฉบับ 60 / ๒18๖	๑ / ๖ / ๒๕๖๐	๑๕๗๐,๐๐๐	๑,๑๘๖,๐๒๐.๖๓

ข้าพเจ้าขอปรับโครงสร้างหนี้โดยขอม่อนส่งชำระค่าหุ้น เงินต้นและดอกเบี้ยเงินกู้ทุกประเภท
เป็นเดือนละ ๒,๓๐๐ เนื่องจาก ทางครอบครัว

ขอแสดงความนับถือ

(นาง อธิมา งามเลิศ)

ข้าพเจ้าผู้ค้าประกันรับทราบและยินยอมให้ นาง อธิมา งามเลิศ ปรับโครงสร้างหนี้โดย
ลงลายมือชื่อไว้เป็นหลักฐานต่อหน้าพยาน

ลงชื่อ วิมลพร อภรณ์ ผู้ค้าประกัน
(นางวิมลพร อภรณ์)

ลงชื่อ  ผู้ค้าประกัน
(นางวิภาดา จินตนา)

ลงชื่อ ดร. น. ผู้ค้าประกัน
(นางอริยา สวัสดิ์)

ลงชื่อ ดร. น. ผู้ค้าประกัน
(นางวิภาดา จินตนา)

ลงชื่อ ดร. น. ผู้ค้าประกัน
(นางอริยา สวัสดิ์)

ลงชื่อ ดร. น. ผู้ค้าประกัน
(นางอริยา สวัสดิ์)

ลงชื่อ  ผู้ค้าประกัน
(นางจรัสพร น.ร.อ.ก.)

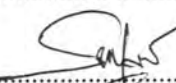
ลงชื่อ  ผู้ค้าประกัน
(นางจรัสพร น.ร.อ.ก.)

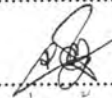
ลงชื่อ  พยาน
(นางชวันฉิน น้ำเหนือ)

ลงชื่อ.....พยาน
(.....)

บัญชีรายละเอียดเงินรายเดือน
 สำนักงานเขตพื้นที่การศึกษาประถมศึกษากำแพงเพชร เขต 1
 ประจำเดือน พฤศจิกายน 2567

ชื่อ - นามสกุล : นางจินตนา รามสูต		337		จำนวนเงินโอนเข้าบัญชี 32,701.68 บาท	
หน่วย :					
รายรับ		รายจ่าย			
บำนาญปกติ 33,385.68 เงินเพิ่ม สปช. ชคบ. ชรบ. ตกเบิก เงินตกเบิก		ภาษี ชพค. 684.00 ชพส. บำเหน็จค่าประกัน สหกรณ์ออมทรัพย์ ออมสินกำแพงเพชร ออมสินพรานกระต่าย ออมสินนครชุม ออมสินปักซี ออมสินคลองขลุง ออมสินลานกระบือ ชพค.ย้อนหลัง ชพส.ย้อนหลัง ประกัน AIA สหกรณ์ออมทรัพย์สามัญศึกษาเพชรบูรณ์			
รวมรายรับ	33,385.68	รวมรายจ่าย			684.00

วันที่โอนเข้าบัญชี : 22 พฤศจิกายน 2567

นางจินตนา รามสูต	00000337
------------------	----------

จำนวนอายุคงเหลือ ถึง 75 ปี

ปี

เดือน

อายุ 60.07		14	5	173	
อายุ 75 ส่งหุ้น (เดือน)	1500	173		259,500.00	
รายการสวัสดิการที่ได้รับ	ทุนเรือนหุ้น เมื่ออายุ 75 ปี				หนึ่งคงเหลือ ณ อายุ 75 ปี
		เงินฝากดำรงชีพ	หุ้นปัจจุบัน	หุ้นสะสม อายุ 75 ปี	
ทุนเรือนหุ้นปัจจุบัน		-	1,357,500.00	1,617,000.00	
เงินสวัสดิการสงเคราะห์สมาชิก				300,000.00	
เงินสวัสดิการเงินกู้เพื่อความมั่นคง				600,000.00	
เงินกู้สามัญ					-
เงินกู้สวัสดิการ ATM					-
รวมเงินสวัสดิการ				2,517,000.00	-
เงินสวัสดิการคงเหลือหลังหักชำระหนี้					2,517,000.00

ลงชื่อ.....ผู้จัดทำ

(นางชวนชื่น น้าเหนื่อ)



สหกรณ์ออมทรัพย์นครพนม จำกัด

สหกรณ์ออมทรัพย์นครพนม จำกัด

Home New [?] Open [?] Save [?]

Report Password App LogOff

ระบบสินเชื่อ - ตารางชำระหนี้

สินเชื่อ

ชื่อกู้เงิน	ประเภทการกู้:	เงินกู้สามัญใช้ลดค่าเช่า	จำนวนเงินรวม:	0	วันที่เริ่มสัญญา:	01/01/2568
ขอเบิกวงเงิน ATM	จำนวนเงินที่กู้:	2,787,020.63	<input type="checkbox"/> มีตรา ค/บ:	5.00	วันที่เริ่มเก็บ:	31/01/2568
อนุมัติใบชำระ	แบบการชำระ:	ต้น+ดอกเบี้ยทุกงวด	จำนวนงวด:	170	<input type="checkbox"/> กวดชำระ:	23,000.00
	วิธีประมาณการดอกเบี้ย:	ดอกเบี้ยเฉลี่ย 1 เดือน	ไม่เลือกแบบอื่น	%อัตราค่าเช่า:	0.00	ชำระ/งวด

ตารางชำระหนี้

Gen ตารางชำระหนี้

งวด	วันที่ชำระ	จำนวน(รับ/จ่าย)	ชำระต้น	ชำระ ค/บ	รวมชำระ	คงเหลือ
153	30/09/2580	1	21,424.54	1,575.00	23,000.00	500,490.20
154	31/10/2580	1	21,513.59	1,486.41	23,000.00	335,226.61
155	30/11/2580	1	21,603.23	1,396.77	23,000.00	313,623.38
156	31/12/2580	1	21,693.24	1,306.76	23,000.00	291,930.14
157	31/01/2581	1	21,783.63	1,216.37	23,000.00	270,146.51
158	28/02/2581	1	21,874.39	1,125.61	23,000.00	248,272.12
159	31/03/2581	1	21,965.54	1,034.46	23,000.00	226,306.58
160	30/04/2581	1	22,057.06	942.94	23,000.00	204,249.52
161	31/05/2581	1	22,148.97	851.03	23,000.00	182,100.55
162	30/06/2581	1	22,241.25	758.75	23,000.00	159,859.30
163	31/07/2581	1	22,333.92	666.08	23,000.00	137,525.38
164	31/08/2581	1	22,426.98	573.02	23,000.00	115,098.40
165	30/09/2581	1	22,520.43	479.57	23,000.00	92,577.97
166	31/10/2581	1	22,614.28	385.74	23,000.00	69,963.71
167	30/11/2581	1	22,708.49	291.51	23,000.00	47,255.22
168	31/12/2581	1	22,803.11	196.89	23,000.00	24,452.11
169	31/01/2582	1	22,898.12	101.88	23,000.00	1,553.99
170	28/02/2582	1	1,553.99	6.47	1,560.46	0.00
			2,787,020.63	1,101,539.83	3,888,560.46	

75 |

เอกสารแนบท้ายระเบียบวาระที่ 4.2.2

บันทึกข้อความ

วันที่ 18 เดือน สิงหาคม พ.ศ. 2567

เรื่อง ขอบปรับโครงสร้างหนี้

เรียน ประธานกรรมการสหกรณ์ออมทรัพย์ครูสระแก้ว จำกัด

สิ่งที่ส่งมาด้วย 1. หนังสือยินยอมของผู้ค้าประกันในการปรับโครงสร้างหนี้ จำนวน 1 ชุด

ข้าพเจ้า นางสาวอริศญา จิระดำรง สมาชิกเลขทะเบียน 015067
สังกัดโรงเรียน ศูนย์วิทยุสภเสตรเพื่อการศึกษาสระแก้ว อำเภอ เมืองสระแก้ว จังหวัดสระแก้ว
โทรศัพท์ 090 9703943 สมาชิกกลุ่มลาออกจากราชการไม่ได้รับเงินเดือน

ขอแสดงความนับถือ

(นางสาวอริศญา จิระดำรง)

ความเห็นรองผู้จัดการ.....เห็นควรนำเสนอคณะกรรมการดำเนินการ

(นางชวนชื่น น้าเหนื่อ)

ความเห็นผู้จัดการ.....เห็นควรนำเสนอคณะกรรมการดำเนินการ

(นางรวิวรรณ เจริญสุข)

ความเห็นประธานกรรมการ.....อนุมัติ

(นายสมพร พิลาสันต์)

ประธานกรรมการสหกรณ์ออมทรัพย์ครูสระแก้ว จำกัด

หนังสือแนบท้ายสัญญา

เขียนที่.....
วันที่ 18 เดือน มีนาคม พ.ศ. ๒๕๖๒

เรื่อง ปรับโครงสร้างหนี้

เรียน คณะกรรมการดำเนินการสหกรณ์ออมทรัพย์ครูสระแก้ว จำกัด

1. ข้าพเจ้า นายสาวิตรี วิชาญ เลขทะเบียน 015061 สังกัด ศูนย์อีกชั้น สระแก้ว
อำเภอ เมืองสระแก้ว จังหวัดสระแก้ว มีเงินได้รายเดือน ๆ ละ 24350 บาท ข้าพเจ้าได้กู้เงินจากสหกรณ์ โดยมีรายละเอียดดังนี้

ประเภทสัญญา	ลงวันที่	จำนวนที่กู้(บาท)	หนี้คงเหลือ (บาท) ณ วันที่ ๑ มีนาคม ๒๕๖๒
สน. ๖๔ / ๒๓๖๕	๒ / ๘ / ๒๕๖๑	300,000	285,710.31

ข้าพเจ้าขอปรับโครงสร้างหนี้โดยขอผ่อนส่งชำระค่าหุ้น เงินต้นและดอกเบี้ยเงินกู้ทุกประเภท เป็นเดือนละ 2500 เนื่องจาก สภาพทางการเงิน

ขอแสดงความนับถือ

(Signature)

(นายสาวิตรี วิชาญ)

ข้าพเจ้าผู้กำกับประกันรับทราบและยินยอมให้ นายสาวิตรี วิชาญ ปรับโครงสร้างหนี้โดยลง
ลายมือชื่อไว้เป็นหลักฐานต่อหน้าพยาน

ลงชื่อ..... อาศิสรา.....ผู้กำกับประกัน
(นางสาธิต อาศิสรา นินาวิระ...)

ลงชื่อ.....ผู้กำกับประกัน
(.....)

ลงชื่อ.....ผู้กำกับประกัน
(.....)

ลงชื่อ.....ผู้กำกับประกัน
(.....)

ลงชื่อ.....ผู้กำกับประกัน
(.....)

ลงชื่อ.....ผู้กำกับประกัน
(.....)

ลงชื่อ.....ผู้กำกับประกัน
(.....)

ลงชื่อ.....ผู้กำกับประกัน
(.....)

นางสาวจริญญา จิระดำรง		00015067			
คำนวณอายุคงเหลือ ถึง 75 ปี		ปี	เดือน		
อายุ 35.05		39	7	475	
อายุ 75 ส่งหุ้น (เดือน)	500	475	237,500.00		
รายการสวัสดิการที่ได้รับ		ทุนเรือนหุ้น เมื่ออายุ 75 ปี			หนี้คงเหลือ ณ อายุ 75 ปี
		เงินฝากดำรงชีพ	หุ้นปัจจุบัน	หุ้นสะสม อายุ 75 ปี	
ทุนเรือนหุ้นปัจจุบัน		73,100.00	66,400.00	377,000.00	
เงินสวัสดิการสงเคราะห์สมาชิก				300,000.00	
เงินสวัสดิการเงินกู้เพื่อความมั่นคง				-	
เงินกู้สามัญ					-
เงินกู้สวัสดิการ ATM					-
รวมเงินสวัสดิการ				677,000.00	-
เงินสวัสดิการคงเหลือหลังหักชำระหนี้					677,000.00

ลงชื่อ.....ผู้จัดทำ

(นางชวนชื่น น้ำเหนือ)



สหกรณ์ออมทรัพย์นครสวรรค์ จำกัด

สหกรณ์ออมทรัพย์นครสวรรค์ จำกัด

Lib[79] New[F7] Open[F8] Save[F9]

Report Password Apps LogOff

ระบบสินเชื่อ - ตารางการชำระเงิน

สินเชื่อ

ชอู้เงิน	ประเภทการกู้:	เงินกู้สามัญใช้ค้ำประกัน	จำนวนวันในรอบปี:	0	วันที่เริ่มสัญญา:	01/01/2568
ชอู้เพิ่มวงเงินตู้ATM	จำนวนเงินที่กู้:	282,123.48	<input type="checkbox"/> อัตรา ค/บ:	5.00	วันที่เรียกเก็บ:	31/01/2568
อนุมัติใบคำขอู้	แบบการชำระ:	ค้ำ+ดอกเท่ากับทุกงวด	จำนวนงวด:	153	<input type="checkbox"/> งวดชำระ:	2,500.00
	วิธีประมาณการดอกเบี้ย:	ดอกเบี้ยเฉลี่ย 1 เดือน	ไม่เลือกแบบอัตรา	%อัตราค้ำกว่าหน้า:	0.00	ชำระ/งวด

ตารางการชำระเงิน

ประมาณการดอกเบี้ย

ห้ามกู้

โอนหนี้ให้ผู้ค้า

พิมพ์ตาราง			Gen ตารางการชำระ			
งวด	วันที่ชำระ	จำนวน(รับ/เดือน)	ชำระต้น	ชำระ ค/บ	รวมชำระ	คงเหลือ
136	30/04/2579	1	2,321.89	178.10	2,500.00	40,938.21
137	31/05/2579	1	2,331.51	168.49	2,500.00	38,106.76
138	30/06/2579	1	2,341.23	158.77	2,500.00	35,765.53
139	31/07/2579	1	2,350.98	149.02	2,500.00	33,414.55
140	31/08/2579	1	2,360.78	139.22	2,500.00	31,053.77
141	30/09/2579	1	2,370.61	129.39	2,500.00	28,683.16
142	31/10/2579	1	2,380.49	119.51	2,500.00	26,302.67
143	30/11/2579	1	2,390.41	109.59	2,500.00	23,912.26
144	31/12/2579	1	2,400.37	99.63	2,500.00	21,511.89
145	31/01/2580	1	2,410.37	89.63	2,500.00	19,101.52
146	28/02/2580	1	2,420.42	79.58	2,500.00	16,681.10
147	31/03/2580	1	2,430.50	69.50	2,500.00	14,250.60
148	30/04/2580	1	2,440.63	59.37	2,500.00	11,809.97
149	31/05/2580	1	2,450.80	49.20	2,500.00	9,359.17
150	30/06/2580	1	2,461.01	38.99	2,500.00	6,898.16
151	31/07/2580	1	2,471.26	28.74	2,500.00	4,426.90
152	31/08/2580	1	2,481.56	18.44	2,500.00	1,945.34
153	30/09/2580	1	1,945.34	8.10	1,953.44	0.00
			282,123.48	99,829.90	381,953.44	

Handwritten signature and date: 28/9/25

กลับไปสู่ระเบียบวาระที่ 4.2.2



สหกรณ์ออมทรัพย์ครูสระแก้ว จำกัด

สหกรณ์ออมทรัพย์ครูสระแก้ว จำกัด

- List Menu New[F2] Open[F8] Save[F9]

- Report Password Apps LogOff

ระบบสินเชื่อ - ขอกู้เงิน

สินเชื่อ

เลขที่ใบขอ:	AUTO	วันที่ขอ:	08/01/2568	ประเภทเงิน:	20	20 - (สป) เงินกู้สามัญใช้คนค่าประจำ
เลขสมาชิก:	00013269	เลขพนักงาน:	นายไพฑูรย์ นามเมืองนิษฐ์	ข้าราชการปานานุก		
สงัด:	ข้าราชการปานานุกอำเภอตาพระยา	อนุมัติ:	รออนุมัติ			
รวมวันที่จ่ายเงิน:		วันที่จ่าย:	00/00/0000			
ข้อมูลประกอบการขอ:	วันเกิด:	04/07/2500	67.06	16	16 - ชำระหนี้	เงินใช้ยึดค่างวดดอกเบี้ย:
	วันเกษียณ:	30/09/2560	0.00	สิทธิการ:	วงเงิน OD	การชำระ:
	เป็นสมาชิก:	29/06/2558	9.06	สิทธิ์กู้ตามระเบียบ:	4,700,000.00	กำหนดวงลดเอง
	วันเข้าทำงาน:	01/07/2523	44.06	สิทธิ์กู้สุทธิ:	1,281,700.00	ชำระงวด:
	วันโอนย้าย:	00/00/0000	525.00	ขอ:	3,800,000.00	จำนวนงวด:
	ทุนเรือนหุ้น:	1,500	908,000.00	ดอกเบี้ยประมาณ:	1	15,833.33
	เงินเดือนคงเหลือ:	เงินฝากค่า:	4,000.00			งวดสุดท้าย:
	เงินเดือน:	48,704.80	30,612.50			196,495.11
	ยอดหักจาก สก:	2,412.50	28,200.00	การชำระเงิน:		ประเภทการส่ง:
	ยอดหักอื่นๆ:	21,545.19	0.00	จ่ายเงินเป็น:	โอนธนาคาร	ต้น+ดอกเบี้ย
	เงินได้สิ้นปี:	0.00	0.00	ธนาคาร:	006	006 - ธนาคารกรุงไทย จำกัด (มหาชน)
	ง/ด คงเหลือ:	-7.09	-3,452.89	สาขา:	0240	0240 - ตาพระยา
	ง/ด ชำระ:	30.00	14,611.44	เลขที่บัญชี:		2401019022

หลักประกันเงินกู้

ลำดับ	หลักประกัน	เลขที่สมาชิก	รายละเอียด	ประเภทสมาชิก	เพิ่มแถว
1	01 บคคคค้ำประกัน	00002285	นายสมยศ พึ่งเหล็ก	01 ข้าราชการ	ลบ
2	01 บคคคค้ำประกัน	00012351	นายวรวุฒิ ถาวรทรัพย์	01 ข้าราชการ	ลบ
3	01 บคคคค้ำประกัน	00012093	นายอภิสิทธิ์ งามสอน	01 ข้าราชการ	ลบ
4	01 บคคคค้ำประกัน	00002007	นายสุรีย์ โภการहित	02 ลูกจ้างประจำ	ลบ
5	01 บคคคค้ำประกัน	00012962	น.ส.สุณีย์ รุ่งเรือง	01 ข้าราชการ	ลบ
6	01 บคคคค้ำประกัน	00012411	นายศิรา ธรรมศรี	01 ข้าราชการ	ลบ

หลักชำระเงินกู้

	เลขที่สัญญา	วันที่	วงเงิน	งวด	ชำระ/งวด	คงเหลือ	ค.บ.ชำระ	ค.บ.ประมาณการ	%	
<input checked="" type="checkbox"/>	1	สป6702646	11/09/2567	3,600,000.00	3 / 200	26,600.00	3,565,300.89	0.00	14,855.42	0.96
<input type="checkbox"/>	2	สด6600394	27/09/2566	100,000.00	15 / 200	500.00	99,000.00	0.00	412.50	0
					รวม:		3,664,300.89			

ลำดับ	รายการ	รายละเอียด	รหัสประกัน	เลขบัญชี	ยอดหัก	เพิ่มแถว
1	LDP - หักเงินเข้าบัญชีเงินฝาก	หักเงินเข้าบัญชีเงินฝาก (5000002701)		5000002701	38,000.00	ลบ
2	INP - เบี้ยประกันระหว่างปี	เบี้ยประกันระหว่างปี(6720013269)	6720013269		204.00	ลบ

ที่	ชื่อ - สกุล	ทะเบียน	สังกัด / อำเภอ	เหตุผล	เอกสารประกอบ	วัน/เดือน/ปี ที่ส่งเอกสาร
1	นางรัชณี พรไทย	001837	ข้าราชการบ้าน	ข้าราชการบ้านอายุตั้งแต่ 70 ปี ขึ้นไป	สำเนาบัตรประชาชน	2/12/2567
2	นายสอ้อย จันทร์ธรรม	000612	ข้าราชการบ้าน	ข้าราชการบ้านอายุตั้งแต่ 70 ปี ขึ้นไป	สำเนาบัตรประชาชน	2/12/2567
3	นายสมพงษ์ บึงบัว	001854	ข้าราชการบ้าน	ข้าราชการบ้านอายุตั้งแต่ 70 ปี ขึ้นไป	สำเนาบัตรประชาชน	2/12/2567
4	นางพรรณภักดิ์ กิตติวรพันธ์	000241	ข้าราชการบ้าน	ข้าราชการบ้านอายุตั้งแต่ 70 ปี ขึ้นไป	สำเนาบัตรประชาชน	3/12/2567
5	นายประสิทธิ์ ชื่นชม	009412	ข้าราชการบ้าน	ข้าราชการบ้านอายุตั้งแต่ 70 ปี ขึ้นไป	สำเนาบัตรประชาชน	3/12/2567
6	นายไพสิษฐ์ กิตติวรพันธ์	030771	ข้าราชการบ้าน	ข้าราชการบ้านอายุตั้งแต่ 70 ปี ขึ้นไป	สำเนาบัตรประชาชน	3/12/2567
7	นายประสงค์ ศุภระมงคล	000274	ข้าราชการบ้าน	ข้าราชการบ้านอายุตั้งแต่ 70 ปี ขึ้นไป	สำเนาบัตรประชาชน	4/12/2567
8	นางพัชรินทร์ โตระระกุล	000098	ข้าราชการบ้าน	ข้าราชการบ้านอายุตั้งแต่ 70 ปี ขึ้นไป	สำเนาบัตรประชาชน	4/12/2567
9	นางฉวีวันกานต์ ชีวะเสรีชล	003062	ข้าราชการบ้าน	ข้าราชการบ้านอายุตั้งแต่ 70 ปี ขึ้นไป	สำเนาบัตรประชาชน	4/12/2567
10	นายทวีศักดิ์ บัวประเสริฐ	011590	ข้าราชการบ้าน	ข้าราชการบ้านอายุตั้งแต่ 70 ปี ขึ้นไป	สำเนาบัตรประชาชน	4/12/2567
11	นายมงคล โตระระกุล	002743	ข้าราชการบ้าน	ข้าราชการบ้านอายุตั้งแต่ 70 ปี ขึ้นไป	สำเนาบัตรประชาชน	4/12/2567
12	นางเลือน วรรณวิจิตร	008734	ข้าราชการบ้าน	ข้าราชการบ้านอายุตั้งแต่ 70 ปี ขึ้นไป	สำเนาบัตรประชาชน	4/12/2567
13	นางสมพิศ พิมพ์แพทย์	011413	ข้าราชการบ้าน	ข้าราชการบ้านอายุตั้งแต่ 70 ปี ขึ้นไป	สำเนาบัตรประชาชน	6/12/2567
14	นางสาวสมใจ พยัคฆาจ	009689	ข้าราชการบ้าน	ข้าราชการบ้านอายุตั้งแต่ 70 ปี ขึ้นไป	สำเนาบัตรประชาชน	6/12/2567
15	นางสาวเสมอใจ กัณหา	000344	ข้าราชการบ้าน	ข้าราชการบ้านอายุตั้งแต่ 70 ปี ขึ้นไป	สำเนาบัตรประชาชน	6/12/2567
16	นายจำเนียร นานแล	000493	ข้าราชการบ้าน	ข้าราชการบ้านอายุตั้งแต่ 70 ปี ขึ้นไป	สำเนาบัตรประชาชน	6/12/2567
17	นางจินตนา มีวน	002054	ข้าราชการบ้าน	ข้าราชการบ้านอายุตั้งแต่ 70 ปี ขึ้นไป	สำเนาบัตรประชาชน	6/12/2567
18	นายจรูญ วิโรทศ	007458	ข้าราชการบ้าน	ข้าราชการบ้านอายุตั้งแต่ 70 ปี ขึ้นไป	สำเนาบัตรประชาชน	6/12/2567
19	นายสันติ ศรีสุวรรณดิษฐ์	006090	ข้าราชการบ้าน	ข้าราชการบ้านอายุตั้งแต่ 70 ปี ขึ้นไป	สำเนาบัตรประชาชน	9/12/2567
20	นางชวณพิศ ปูคำ	000175	ข้าราชการบ้าน	ข้าราชการบ้านอายุตั้งแต่ 70 ปี ขึ้นไป	สำเนาบัตรประชาชน	9/12/2567
21	นายสมยศ พัดทองกลาง	003526	ข้าราชการบ้าน	ข้าราชการบ้านอายุตั้งแต่ 70 ปี ขึ้นไป	สำเนาบัตรประชาชน	9/12/2567
22	นางปราณี กลิ่นขจร	004282	ข้าราชการบ้าน	ข้าราชการบ้านอายุตั้งแต่ 70 ปี ขึ้นไป	สำเนาบัตรประชาชน	9/12/2567
23	นายบุญเหลือ ท่าสะอาด	002339	ข้าราชการบ้าน	ข้าราชการบ้านอายุตั้งแต่ 70 ปี ขึ้นไป	สำเนาบัตรประชาชน	9/12/2567
F	นางสาววิตรี มัทธวรรณ์	006379	ข้าราชการบ้าน	ข้าราชการบ้านอายุตั้งแต่ 70 ปี ขึ้นไป	สำเนาบัตรข้าราชการ	9/12/2567
25	นางอารี ทาคี	001774	ข้าราชการบ้าน	ข้าราชการบ้านอายุตั้งแต่ 70 ปี ขึ้นไป	สำเนาบัตรประชาชน	9/12/2567

4.7

	ที่	ชื่อ - สกุล	ทะเบียน	สังกัด / อำเภอ	เหตุผล	เอกสารประกอบ	วัน/เดือน/ปี ที่ส่งเอกสาร
26	65	นายบรรเทา ประเสริฐศรี	003479	ข้าราชการบ้าน	ข้าราชการบ้านอายุตั้งแต่ 70 ปี ขึ้นไป	สำเนาบัตรประชาชน	11/12/2567
27	67	นายทัชเทพ พิริยโนทร	007153	ข้าราชการบ้าน	ข้าราชการบ้านอายุตั้งแต่ 70 ปี ขึ้นไป	สำเนาบัตรประชาชน	11/12/2567
28	70	นายประ โยชน์ แสงระยับ	005140	ข้าราชการบ้าน	ข้าราชการบ้านอายุตั้งแต่ 70 ปี ขึ้นไป	สำเนาบัตรข้าราชการ	11/12/2567
29	71	นางสุทธิรัตน์ แสงระยับ	005141	ข้าราชการบ้าน	ข้าราชการบ้านอายุตั้งแต่ 70 ปี ขึ้นไป	สำเนาบัตรข้าราชการ	11/12/2567
30	78	นายทวี คงพิกุล	000453	ข้าราชการบ้าน	ข้าราชการบ้านอายุตั้งแต่ 70 ปี ขึ้นไป	สำเนาบัตรประชาชน	11/12/2567
31	80	นางอรนุช พรินทร์	003378	ข้าราชการบ้าน	ข้าราชการบ้านอายุตั้งแต่ 70 ปี ขึ้นไป	สำเนาบัตรประชาชน	11/12/2567
32	81	นายปรีชา พรินทร์	013486	ข้าราชการบ้าน	ข้าราชการบ้านอายุตั้งแต่ 70 ปี ขึ้นไป	สำเนาบัตรประชาชน	11/12/2567
33	84	นายอภิรักษ์ จิตละมุน	009190	ข้าราชการบ้าน	ข้าราชการบ้านอายุตั้งแต่ 70 ปี ขึ้นไป	สำเนาบัตรประชาชน	12/12/2567
34	87	นายวีระ พิชิตกุล	012018	ข้าราชการบ้าน	ข้าราชการบ้านอายุตั้งแต่ 70 ปี ขึ้นไป	สำเนาบัตรประชาชน	12/12/2567
35	88	นายนิพนธ์ ภัตตราอุดมศักดิ์	003162	ข้าราชการบ้าน	ข้าราชการบ้านอายุตั้งแต่ 70 ปี ขึ้นไป	สำเนาบัตรประชาชน	12/12/2567
36	93	นายวินิต ภาวะศรี	001235	ข้าราชการบ้าน	ข้าราชการบ้านอายุตั้งแต่ 70 ปี ขึ้นไป	สำเนาบัตรประชาชน	12/12/2567
37	96	นายธงชัย สุมาลัย	003199	ข้าราชการบ้าน	ข้าราชการบ้านอายุตั้งแต่ 70 ปี ขึ้นไป	สำเนาบัตรประชาชน	16/12/2567
38	97	นางสาวเดือนใจ เจริญศรี	009510	ข้าราชการบ้าน	ข้าราชการบ้านอายุตั้งแต่ 70 ปี ขึ้นไป	สำเนาบัตรประชาชน	16/12/2567
39	98	นางราตรี มีวันดี	005585	ข้าราชการบ้าน	ข้าราชการบ้านอายุตั้งแต่ 70 ปี ขึ้นไป	สำเนาบัตรประชาชน	16/12/2567
40	99	นางยุพิน ราชบุรี	003158	ข้าราชการบ้าน	ข้าราชการบ้านอายุตั้งแต่ 70 ปี ขึ้นไป	สำเนาบัตรประชาชน	16/12/2567
41	103	นางคำไฉ่ ประคองพรหม	001877	ข้าราชการบ้าน	ข้าราชการบ้านอายุตั้งแต่ 70 ปี ขึ้นไป	สำเนาบัตรประชาชน	16/12/2567
42	104	นายประเสริฐ ประคองพรหม	001922	ข้าราชการบ้าน	ข้าราชการบ้านอายุตั้งแต่ 70 ปี ขึ้นไป	สำเนาบัตรประชาชน	16/12/2567
43	107	นายโอสถ สุภาพรม	009578	ข้าราชการบ้าน	ข้าราชการบ้านอายุตั้งแต่ 70 ปี ขึ้นไป	สำเนาบัตรประชาชน	16/12/2567
44	110	นางจันทนา ทศนวรรณท์	002647	ข้าราชการบ้าน	ข้าราชการบ้านอายุตั้งแต่ 70 ปี ขึ้นไป	สำเนาบัตรประชาชน	17/12/2567
45	121	นางสุนัน วิสูตรศักดิ์	001772	ข้าราชการบ้าน	ข้าราชการบ้านอายุตั้งแต่ 70 ปี ขึ้นไป	สำเนาบัตรประชาชน	17/12/2567
46	122	นางสาวนงลักษณ์ ภมรจันทร์มัส	001342	ข้าราชการบ้าน	ข้าราชการบ้านอายุตั้งแต่ 70 ปี ขึ้นไป	สำเนาบัตรประชาชน	17/12/2567
47	126	นางจินดาวรรณ พานพา	000218	ข้าราชการบ้าน	ข้าราชการบ้านอายุตั้งแต่ 70 ปี ขึ้นไป	สำเนาบัตรประชาชน	18/12/2567
48	127	นางสาวบุษณีย์ จัดพล	000174	ข้าราชการบ้าน	ข้าราชการบ้านอายุตั้งแต่ 70 ปี ขึ้นไป	สำเนาบัตรประชาชน	18/12/2567
49	128	นายสาวัฒน์ สุปัญญา	000002	ข้าราชการบ้าน	ข้าราชการบ้านอายุตั้งแต่ 70 ปี ขึ้นไป	สำเนาบัตรประชาชน	17/12/2567
50	129	นางศรีไพร สุปัญญา	000251	ข้าราชการบ้าน	ข้าราชการบ้านอายุตั้งแต่ 70 ปี ขึ้นไป	สำเนาบัตรประชาชน	18/12/2567

	ที่	ชื่อ - สกุล	ทะเบียน	สังกัด / อำเภอ	เหตุผล	เอกสารประกอบ	วัน/เดือน/ปี ที่ส่งเอกสาร
51	131	นายสุรินทร์ ทองเกลี้ยง	002237	ข้าราชการบ้าน	ข้าราชการบ้านอายุตั้งแต่ 70 ปี ขึ้นไป	สำเนาบัตรประชาชน	18/12/2567
52	132	นางนงคราญ คำแหง	002058	ข้าราชการบ้าน	ข้าราชการบ้านอายุตั้งแต่ 70 ปี ขึ้นไป	สำเนาบัตรประชาชน	18/12/2567
53	133	นายการเวก คำแหง	004724	ข้าราชการบ้าน	ข้าราชการบ้านอายุตั้งแต่ 70 ปี ขึ้นไป	สำเนาบัตรประชาชน	18/12/2567
54	135	นายรัช ทอหุล	001954	ข้าราชการบ้าน	ข้าราชการบ้านอายุตั้งแต่ 70 ปี ขึ้นไป	สำเนาบัตรประชาชน	18/12/2567
55	137	นางประนอม วงศ์จำปา	003502	ข้าราชการบ้าน	ข้าราชการบ้านอายุตั้งแต่ 70 ปี ขึ้นไป	สำเนาบัตรประชาชน	18/12/2567
56	143	นางบุญสม ผกามาศ	012475	ข้าราชการบ้าน	ข้าราชการบ้านอายุตั้งแต่ 70 ปี ขึ้นไป	สำเนาบัตรประชาชน	18/12/2567
57	153	นางวราวรรณ มุ่งหน้าที	000264	ข้าราชการบ้าน	ข้าราชการบ้านอายุตั้งแต่ 70 ปี ขึ้นไป	สำเนาบัตรประชาชน	20/12/2567
58	154	นายโพธิ์ ศาลารักษ์	001443	ข้าราชการบ้าน	ข้าราชการบ้านอายุตั้งแต่ 70 ปี ขึ้นไป	สำเนาบัตรประชาชน	20/12/2567
59	155	นางระเบียบ ศาลารักษ์	001310	ข้าราชการบ้าน	ข้าราชการบ้านอายุตั้งแต่ 70 ปี ขึ้นไป	สำเนาบัตรประชาชน	20/12/2567
60	157	นายบุญธรรม บัวผดุง	001948	ข้าราชการบ้าน	ข้าราชการบ้านอายุตั้งแต่ 70 ปี ขึ้นไป	สำเนาบัตรประชาชน	20/12/2567
61	162	นายชัยพร ศรีแจ้ง	000222	ข้าราชการบ้าน	ข้าราชการบ้านอายุตั้งแต่ 70 ปี ขึ้นไป	สำเนาบัตรประชาชน	20/12/2567
62	163	นายเผ่า คิเรกฤทธิ์	006671	ข้าราชการบ้าน	ข้าราชการบ้านอายุตั้งแต่ 70 ปี ขึ้นไป	สำเนาบัตรประชาชน	20/12/2567
63	174	นางกาญจนา มาตรศิลป์	001481	ข้าราชการบ้าน	ข้าราชการบ้านอายุตั้งแต่ 70 ปี ขึ้นไป	สำเนาบัตรประชาชน	23/12/2567
64	177	นายฉวี เวียงกมล	001426	ข้าราชการบ้าน	ข้าราชการบ้านอายุตั้งแต่ 70 ปี ขึ้นไป	สำเนาบัตรประชาชน	23/12/2567
65	182	นายสุชิน อินทรทัฬ	006469	ข้าราชการบ้าน	ข้าราชการบ้านอายุตั้งแต่ 70 ปี ขึ้นไป	สำเนาบัตรประชาชน	24/12/2567
66	186	นางประครองทรัพย์ บุญศิริ	008917	ข้าราชการบ้าน	ข้าราชการบ้านอายุตั้งแต่ 70 ปี ขึ้นไป	สำเนาบัตรประชาชน	24/12/2567
67	187	นายสง่า รอดทอง	001845	ข้าราชการบ้าน	ข้าราชการบ้านอายุตั้งแต่ 70 ปี ขึ้นไป	สำเนาบัตรประชาชน	24/12/2567
68	189	นายวีระชัย ศรีพรหม	006478	ข้าราชการบ้าน	ข้าราชการบ้านอายุตั้งแต่ 70 ปี ขึ้นไป	สำเนาบัตรประชาชน	25/12/2567
69	194	นางเลิศลักษณ์ การงาน	011995	ข้าราชการบ้าน	ข้าราชการบ้านอายุตั้งแต่ 70 ปี ขึ้นไป	สำเนาบัตรประชาชน	26/12/2567
70	199	นายชูชาติ ชอบชื่นชม	003189	ข้าราชการบ้าน	ข้าราชการบ้านอายุตั้งแต่ 70 ปี ขึ้นไป	สำเนาบัตรประชาชน	27/12/2567
71	202	นายฉลอง อารพากร	001853	ข้าราชการบ้าน	ข้าราชการบ้านอายุตั้งแต่ 70 ปี ขึ้นไป	สำเนาบัตรประชาชน	27/12/2567
73	215	นายสุรินทร์ คำงาม	000032	ข้าราชการบ้าน	ข้าราชการบ้านอายุตั้งแต่ 70 ปี ขึ้นไป	สำเนาบัตรประชาชน	3/1/2568
74	216	นางสาวลดาวัลย์ จินคนานนท์	001239	ข้าราชการบ้าน	ข้าราชการบ้านอายุตั้งแต่ 70 ปี ขึ้นไป	สำเนาบัตรประชาชน	3/1/2568
75	2	นายสมนึก เวียงคำ	007564	โรงเรียนสระแ	ได้รับคำสั่งไปปฏิบัติราชการ	หนังสือขอเชิญเข้าร่วมงาน	3/12/2567
76	3	นางสาวนิภาพร รอดไพบุลย์	010047	โรงเรียนสระแ	ได้รับคำสั่งไปปฏิบัติราชการ	หนังสือขอเชิญเข้าร่วมงาน	3/12/2567

	ที่	ชื่อ - สกุล	ทะเบียน	สังกัด / อำเภอ	เหตุผล	เอกสารประกอบ	วัน/เดือน/ปี ที่ส่งเอกสาร
77	4	นางจุฑามาส เทพหัสดิน ณ อยุธยา	014996	โรงเรียนสระ...	ได้รับคำสั่งไปปฏิบัติราชการ	หนังสือขอเชิญเข้าร่วมงาน	3/12/2567
78	22	นางสาวสุวรรณีย์ ปรีพจนะ	012878	สพป.สุรินทร์	ได้รับคำสั่งไปปฏิบัติราชการ	คำสั่ง โรงเรียนบ้านสวนหม่อน	4/12/2567
79	36	นางสาวสาวิตรี คำศิริ	015626	วิทยาลัยเทคนิค...	ได้รับคำสั่งไปปฏิบัติราชการ	รายชื่อผู้เข้ารับการศึกษาอบรมบุคลากรทางการลูกเสือ	6/12/2567
80	68	นางสาวสรลณี คุณะสกุล	015605	โรงเรียนสระ...	ได้รับคำสั่งไปปฏิบัติราชการ	คำสั่ง โรงเรียนวิทยาศาสตร์จุฬาลักษณ์วิทยาลัยสระแก้ว	11/12/2567
81	72	นายชิงชัย นนทเสน	015868	โรงเรียนอนุบาล...	ได้รับคำสั่งไปปฏิบัติราชการ	คำสั่ง โรงเรียนอนุบาลศรีวัฒนาวิทยา	11/12/2567
82	73	นางชุติรัตน์ ชะคารมย์	011113	โรงเรียนอนุบาล...	ได้รับคำสั่งไปปฏิบัติราชการ	คำสั่ง โรงเรียนอนุบาลศรีวัฒนาวิทยา	11/12/2567
83	74	นายบุญถวิล จันทมิฬ	015244	โรงเรียนอนุบาล...	ได้รับคำสั่งไปปฏิบัติราชการ	คำสั่ง โรงเรียนอนุบาลศรีวัฒนาวิทยา	11/12/2567
85	86	นางสาวฐาปณี สุนประโคน	014570	อบจ.นครราชสีมา	ได้รับคำสั่งไปปฏิบัติราชการ	คำสั่ง โรงเรียนนลียงพิทยาคม	12/12/2567
86	95	นางสาวกนกชญา เทียนทอง	014244	ต่างจังหวัดหัก	ได้รับคำสั่งไปปฏิบัติราชการ	คำสั่ง โรงเรียน	16/12/2567
87	105	นายสาโรช โกษารักษ์	013736	วชท.สระแก้ว	ได้รับคำสั่งไปปฏิบัติราชการ	คำสั่งวิทยาลัยเกษตรฯ	16/12/2567
88	106	นางสาวเบญญาภา สุรสข	015955	วิทยาลัยเทคนิค...	ได้รับคำสั่งไปปฏิบัติราชการ	คำสั่งวิทยาลัยเทคนิควังน้ำเย็น	16/12/2567
89	109	นางสาวมิ่งขวัญ บุรณะ	015219	สพป.สุรินทร์	ได้รับคำสั่งไปปฏิบัติราชการ	คำสั่ง โรงเรียนฯ	17/12/2567
90	112	นายวิวัฒน์ ลำไผผล	015931	วิทยาลัยเกษตร...	ได้รับคำสั่งไปปฏิบัติราชการ	คำสั่งวิทยาลัยเกษตรฯ	17/12/2567
91	113	นางสาววิลาสินีย์ เฟื่องกาล	013700	สพป.บุรีรัมย์	ได้รับคำสั่งไปปฏิบัติราชการ	คำสั่ง โรงเรียน	17/12/2567
92	114	นายนิรวิทย์ ถนอมบุญ	011610	สพป.ชัยภูมิ	ได้รับคำสั่งไปปฏิบัติราชการ	คำสั่ง โรงเรียน	17/12/2567
93	115	นายทวีชัย เทียมอ่อน	014254	รอ.โอนหักผ่าน	ได้รับคำสั่งไปปฏิบัติราชการ	คำสั่ง สพป.นครราชสีมา เขต5	17/12/2567
94	116	นางสาวหทัยรัตน์ สมานมิตร	012072	สพป.สุรินทร์	ได้รับคำสั่งไปปฏิบัติราชการ	คำสั่ง โรงเรียน	17/12/2567
95	123	นายบรรจบ สมอาษา	004203	โรงเรียนบ้านท...	ได้รับคำสั่งไปปฏิบัติราชการ	หนังสือขออนุมัติไปราชการ	17/12/2567
96	124	นายภิญโญ ไชยภา	013847	โรงเรียนบ้านท...	ได้รับคำสั่งไปปฏิบัติราชการ	คำสั่ง โรงเรียน	17/12/2567
97	125	นายวิทยา โสภา	015273	โรงเรียนบ้านท...	ได้รับคำสั่งไปปฏิบัติราชการ	คำสั่ง โรงเรียน	17/12/2567
98	138	นายปรีชา นิลนนท์	014486	โรงเรียนวังหล...	ได้รับคำสั่งไปปฏิบัติราชการ	หนังสือขอความอนุเคราะห์บุคลากร	18/12/2567
99	144	นายพัฒนา ศรีธาราม	015168	วิทยาลัยเทคนิค...	ได้รับคำสั่งไปปฏิบัติราชการ	คำสั่งวิทยาลัยเทคนิคสระแก้ว	19/18/2567
100	146	นายชัยวัฒน์ โนนสาย	015663	องค์การบริหาร...	ได้รับคำสั่งไปปฏิบัติราชการ	คำสั่ง อบต.จรัส	19/18/2567
101	148	นางจารุวรรณ เฉลิมวงศ์	011793	สพป.ชลบุรี	ได้รับคำสั่งไปปฏิบัติราชการ	ประกาศ สพป.ชลบุรี เขต 1	19/18/2567
102	149	นางสุนารี งามสอน	008269	ต่างจังหวัดหัก	ได้รับคำสั่งไปปฏิบัติราชการ	คำสั่ง โรงเรียน	19/18/2567

	ที่	ชื่อ - สกุล	ทะเบียน	สังกัด / อำเภอ	เหตุผล	เอกสารประกอบ	วัน/เดือน/ปี ที่ส่งเอกสาร
103	152	นางสาวสุชาดา จำปาวัลย์	013360	รอโอนหักผ่าน	ได้รับคำสั่งไปปฏิบัติราชการ	คำสั่ง อบจ.อุบลราชธานี งานวันที่ 21ตค.67	20/12/2567
104	158	นางสาวแพรวพรรณ กานงาม	015366	สพป.สุรินทร์	ได้รับคำสั่งไปปฏิบัติราชการ	คำสั่ง โรงเรียน	20/12/2567
105	159	นายชูศักดิ์ กิตติราช	014170	ต่างจังหวัดหัก	ได้รับคำสั่งไปปฏิบัติราชการ	คำสั่ง โรงเรียน	20/12/2567
106	165	นางพรพิมล สรคำภา	013870	สพป.ศรีสะเกษ	ได้รับคำสั่งไปปฏิบัติราชการ	ประกาศแต่งตั้งคณะกรรมการ	20/12/2567
107	170	นางสาววิษุตา เหลลาลา	014084	รอโอนหักผ่าน	ได้รับคำสั่งไปปฏิบัติราชการ	คำสั่ง โรงเรียน	23/12/2567
108	14	นายอนุสรณ์ ทองปิ่น	003532	ข้าราชการบ้าน	เป็นผู้พิการปรากฏชัดแจ้ง	รูปถ่าย	3/12/2567
109	24	นางบุญสม บุญอรณามนท์	008021	ข้าราชการบ้าน	เป็นผู้พิการปรากฏชัดแจ้ง	รูปถ่าย	4/12/2567
110	39	นางสาวจินตนา มีพวงผล	010144	โรงเรียนสามัคคี	เป็นผู้พิการปรากฏชัดแจ้ง	รูปถ่าย, ใบรับรองแพทย์, สำเนาบัตรประชาชน	6/12/2567
111	46	นายพิณิตย์ กงไกรลาส	003088	ข้าราชการบ้าน	เป็นผู้พิการปรากฏชัดแจ้ง	บัตรคนพิการ, ภาพถ่าย	9/12/2567
112	52	นางรัชณี งามรัตนกุล	005562	ข้าราชการบ้าน	เป็นผู้พิการปรากฏชัดแจ้ง	รูปถ่าย	9/12/2567
113	57	นางวันเพ็ญ มุ่งจงรักย์	004062	ข้าราชการบ้าน	เป็นผู้พิการปรากฏชัดแจ้ง	บัตรคนพิการ, ภาพถ่าย	9/12/2567
114	58	นางสมปอง บาลลา	006722	ข้าราชการบ้าน	เป็นผู้พิการปรากฏชัดแจ้ง	บัตรคนพิการ, ภาพถ่าย	9/12/2567
115	75	นายเกษม ประสงค์ทรัพย์	001499	ข้าราชการบ้าน	เป็นผู้พิการปรากฏชัดแจ้ง	สำเนาบัตรประชาชน, สำเนาบัตรคนพิการ	11/12/2567
116	141	นายธำรง ไชยทุ่งดิน	001554	ข้าราชการบ้าน	เป็นผู้พิการปรากฏชัดแจ้ง	ภาพถ่าย	18/12/2567
117	160	นายชาวลิต ภูเดช	007707	ข้าราชการบ้าน	เป็นผู้พิการปรากฏชัดแจ้ง	บัตรผู้พิการ, ใบรับรองแพทย์	20/12/2567
118	173	นายณรงค์ สักคี่คันธภิญโญ	005131	ข้าราชการบ้าน	เป็นผู้พิการปรากฏชัดแจ้ง	บัตรผู้พิการ, ใบรับรองแพทย์	23/12/2567
119	206	นายมนตรี อินเชียง	001748	ข้าราชการบ้าน	เป็นผู้พิการปรากฏชัดแจ้ง	ภาพถ่าย	27/12/2567
120	76	นายกล้า หาโกสีย์	000534	ข้าราชการบ้าน	เป็นผู้พิการปรากฏชัดแจ้ง(เส้นเลือดสมองตีบ)	รูปถ่าย, ใบรับรองแพทย์	11/12/2567
121	47	นายพัฒนา อินทร์กลับ	005660	ข้าราชการบ้าน	เป็นผู้พิการปรากฏชัดแจ้ง(อ่อนแรงซีกขวา)	ใบรับรองแพทย์, ภาพถ่าย	9/12/2567
122	56	นายอำพันธ์ มุ่งจงรักย์	011157	ข้าราชการบ้าน	เป็นผู้พิการปรากฏชัดแจ้ง(อ่อนแรงซีกซ้าย)	ใบรับรองแพทย์, ภาพถ่าย	9/12/2567
191	164	นายทัศนัย ชื่อดรง	007615	ข้าราชการบ้าน	อื่นๆเดินทางไม่สะดวก ป่วยติดเตียง	สำเนาบัตรประชาชน, รูปถ่าย, ประวัติการรักษา	20/12/2567
142	63	นายจักรวัติ สอนแสง	011629	รอโอนหักผ่าน	วันที่ 21/12/67 ร.ร.เปิดทำการสอนชดเชย	ประกาศวิทยาลัยอาชีวศึกษาชลบุรี	9/12/2567
143	25	นายอดุลย์ เขียวเกท	010814	ข้าราชการบ้าน	อยู่ระหว่างเข้ารับการรักษาตัวในสถานพยาบาล	ใบรับรองแพทย์, ภาพถ่าย	4/12/2567
144	29	นายศราวุธ พงษ์รักย์	011885	ข้าราชการบ้าน	อยู่ระหว่างเข้ารับการรักษาตัวในสถานพยาบาล	ใบนัด	4/12/2567
146	83	นายปัญญา เค่นเพ็ชรแสง	001326	ข้าราชการบ้าน	อยู่ระหว่างเข้ารับการรักษาตัวในสถานพยาบาล	ใบรับรองแพทย์, สำเนาบัตรประชาชน	12/12/2567

	ที่	ชื่อ - สกุล	ทะเบียน	สังกัด / อำเภอ	เหตุผล	เอกสารประกอบ	วัน/เดือน/ปี ที่ส่งเอกสาร
147	89	นายชูศักดิ์ ชะเอมทอง	012693	โรงเรียนบ้าน	อยู่ระหว่างเข้ารับการรักษาตัวในสถานพยาบาล	ใบนัด , สำเนาบัตรประชาชน	12/12/2567
148	90	นางสาวลลกันณ์ เพ็ญไพบุลย์	003690	ลาออกหักบัญชี	อยู่ระหว่างเข้ารับการรักษาตัวในสถานพยาบาล	ใบรับรองแพทย์(ใบนัด 19 ธันวาคม 2567)	12/12/2567
149	111	นายสมชาย พชรนสาร	003563	บ้านนาญหักผ่าน	อยู่ระหว่างเข้ารับการรักษาตัวในสถานพยาบาล	ใบรับรองแพทย์	17/12/2567
150	117	นายอภิรัช เคนสิบสาม	009400	ข้าราชการบ้าน	อยู่ระหว่างเข้ารับการรักษาตัวในสถานพยาบาล	สำเนาบัตรประชาชน,ใบรับรองแพทย์,ภาพถ่าย	17/12/2567
151	119	นางสาวสุนันทา มั่นใจ	000359	ข้าราชการบ้าน	อยู่ระหว่างเข้ารับการรักษาตัวในสถานพยาบาล	ภาพถ่าย	17/12/2567
152	142	นางบุญอรรัตน์ หงษ์สวัสดิ์	011326	โรงเรียนบ้าน	อยู่ระหว่างเข้ารับการรักษาตัวในสถานพยาบาล	ใบนัด	18/12/2567
153	156	นางนิตยา บัวราช	007731	ข้าราชการบ้าน	อยู่ระหว่างเข้ารับการรักษาตัวในสถานพยาบาล	ใบนัด มีการแก้ไขจากวันที่ 7 ธ.ค. เป็น 21 ธ.ค.67	20/12/2567
154	175	นางมณีนรัตน์ สมนึก	016135	โรงเรียนบ้าน	อยู่ระหว่างเข้ารับการรักษาตัวในสถานพยาบาล	ใบรับรองแพทย์ คลอดบุตร	23/12/2567
155	176	นางสาวจุฑามาศ จำเมือง	009894	โรงเรียนอนุบาล	อยู่ระหว่างเข้ารับการรักษาตัวในสถานพยาบาล	ใบรับรองแพทย์	23/12/2567
156	179	นางสาวศิริทิพย์ ทะนานทอง	014069	โรงเรียนสระ	อยู่ระหว่างเข้ารับการรักษาตัวในสถานพยาบาล	ใบรับรองแพทย์ คลอด 10 ธันวาคม 2567	23/12/2567
157	180	นายสะอาด ร่วมจิตร	000352	ข้าราชการบ้าน	อยู่ระหว่างเข้ารับการรักษาตัวในสถานพยาบาล	ใบรับรองแพทย์	23/12/2567
158	171	นางสาวสุนันทา ณรังศรี	011395	โรงเรียนคาพร	อยู่ระหว่างเข้ารับการรักษาตัวในสถานพยาบาล	ใบรับรองแพทย์	23/12/2567
159	184	นางสาวพุทธชาติ นงศ์พรหมมา	015696	ศูนย์การศึกษา	อยู่ระหว่างเข้ารับการรักษาตัวในสถานพยาบาล	ใบรับรองแพทย์ MRI 21 ธันวาคม 2567	24/12/2567
160	185	นางอิศราง กล่อมพงษ์	012731	บ้านนาญ สพม.	อยู่ระหว่างเข้ารับการรักษาตัวในสถานพยาบาล	ใบรับรองแพทย์	24/12/2567
161	188	นายชูชาติ ทิพนันท์	005430	ข้าราชการบ้าน	อยู่ระหว่างเข้ารับการรักษาตัวในสถานพยาบาล	ใบรับรองแพทย์	25/12/2567
162	191	นายปานชัย คีตัง	016448	โรงเรียนคลอง	อยู่ระหว่างเข้ารับการรักษาตัวในสถานพยาบาล	ใบรับรองแพทย์	25/12/2567
163	192	นางสาวมณฑนา ศิริชัย	014149	ต่างจังหวัดหัก	อยู่ระหว่างเข้ารับการรักษาตัวในสถานพยาบาล	ใบรับรองแพทย์	26/12/2567
164	196	นางระเบียบ กำปั่นทอง	000357	ข้าราชการบ้าน	อยู่ระหว่างเข้ารับการรักษาตัวในสถานพยาบาล	ใบรับรองแพทย์ ลงวันที่ 17 ธ.ค.67	26/12/2567
165	197	นางสาวพัชรา แก้วเขียว	014565	โรงเรียนบ้าน	อยู่ระหว่างเข้ารับการรักษาตัวในสถานพยาบาล	ใบรับรองแพทย์	26/12/2567
166	198	น.ส.อรจิตร นันนะรา	006289	ข้าราชการบ้าน	อยู่ระหว่างเข้ารับการรักษาตัวในสถานพยาบาล	ใบรับรองแพทย์ , ภาพถ่าย	26/12/2567
167	203	นายวรรณชัย กิจควร	001250	โรงเรียนบ้าน	อยู่ระหว่างเข้ารับการรักษาตัวในสถานพยาบาล	ใบรับรองแพทย์	27/12/2567
168	204	นางบุญทิม แนวสุข	007771	ข้าราชการบ้าน	อยู่ระหว่างเข้ารับการรักษาตัวในสถานพยาบาล	ใบรับรองแพทย์ (นอน รพ.17 - 20 ธันวาคม 2567)	27/12/2567
169	205	นายณฤเบศร์ สุขกล่อม	006724	ข้าราชการบ้าน	อยู่ระหว่างเข้ารับการรักษาตัวในสถานพยาบาล	ใบรับรองแพทย์	27/12/2567
170	210	นายไชยา ดวงรัตนดริย	001731	โรงเรียนบ้าน	อยู่ระหว่างเข้ารับการรักษาตัวในสถานพยาบาล	ใบรับรองแพทย์	2/1/2568
171	211	นางนิตยา พูลแสง	008030	โรงเรียนเพชร	อยู่ระหว่างเข้ารับการรักษาตัวในสถานพยาบาล	ใบรับรองแพทย์	2/1/2568

	ที่	ชื่อ - สกุล	ทะเบียน	สังกัด / อำเภอ	เหตุผล	เอกสารประกอบ	วัน/เดือน/ปี ที่ส่งเอกสาร
172	213	นางสาวศิริวรรณ ละครเขต	010253	โรงเรียนบ้านไ	อยู่ระหว่างเข้ารับการรักษาตัวในสถานพยาบาล	ใบรับรองแพทย์	2/1/2568
173	136	นางอารณ์ สันต์สภิตย์	007435	ข้าราชการบ้าน	อยู่ระหว่างพักหลังจากการผ่าตัด	ใบรับรองแพทย์,ภาพถ่ายลงวันที่ 10ธ.ค.67	18/12/2567
188	20	นายศรีไพร จันท์แก้ว	005712	โรงเรียนอนุบาล	อื่นๆกำลังรักษากระดูกสันหลัง เคลื่อนย้ายไม่สะดวก	ภาพถ่ายปัจจุบัน และใบนัดตรวจ	4/12/2567
196	151	นางจิตติพร สะภา	015947	เทศบาลตำบล	อื่นๆพบแพทย์ตามนัด	ใบนัด,คำสั่งอำเภอนาคำ	19/18/2567
175	178	นายธงชัย การบรรจง	012644	วิทยาลัยเทคนิค	อื่นๆ คัดลกรกงานพิธีพระราชทานศพ	กำหนดการพิธีพระราชทานเพลิงศพ	23/12/2567
182	200	นางจุไรรัตน์ รักมิตร	009007	โรงเรียนบ้านค	อื่นๆ บิดาเสียชีวิต	ใบมรณบัตร กำหนดการ	27/12/2567
192	208	นางมนต์ดี แสนทวีสุข	015256	โรงเรียนบ้านค	อื่นๆบิดาเสียชีวิต 17 ธ.ค.67	ใบมรณบัตร กำหนดการ	2/1/2568
183	15	นางสาวรัตติมา โสมาบุตร	014308	(รอโอน) อำเภอ	อื่นๆ พบแพทย์	ใบนัด	3/12/2567
194	94	นางจิตติภา หิรัญเจริญ	001044	โรงเรียนสระแ	อื่นๆพบแพทย์ตามนัด	บัตรนัดตรวจ	16/12/2567
201	190	นางสาวพิไลวรรณ เรืองเพชร	014516	โรงเรียนบ้านท	อื่นๆอยู่ระหว่างการลาคลอด	ใบรับรองแพทย์ คลอด 7 ธันวาคม 2567	25/12/2567
สมาชิกส่งคำขอแต่มาเข้าร่วมประชุมฯ							
1	48	นายศิริพงษ์ พุ่มภักดี	006791	ข้าราชการบ้าน	ข้าราชการบ้านอายุตั้งแต่ 70 ปี ขึ้นไป	สำเนาบัตรประชาชน	9/12/2567
2	50	นางบุญเหลือ รัตนประดิษฐ์	000261	ข้าราชการบ้าน	ข้าราชการบ้านอายุตั้งแต่ 70 ปี ขึ้นไป	สำเนาบัตรประชาชน	9/12/2567
3	59	นางสมศรี ทองจันทร์	001392	ข้าราชการบ้าน	ข้าราชการบ้านอายุตั้งแต่ 70 ปี ขึ้นไป	สำเนาบัตรประชาชน	9/12/2567
4	118	นายอรธณ พงมสอน	001945	ข้าราชการบ้าน	ข้าราชการบ้านอายุตั้งแต่ 70 ปี ขึ้นไป	สำเนาบัตรประชาชน	17/12/2567
5	209	นายประเสริฐ แก้วประทีป	002207	ข้าราชการบ้าน	ข้าราชการบ้านอายุตั้งแต่ 70 ปี ขึ้นไป	สำเนาบัตรประชาชน	2/1/2568
6	18	น.ส.นฤมล โกมพิพัฒน์	007722	สพ.นครราช	ย้ายไปรับราชการนอกเขตจังหวัดสระแก้ว	ไม่แนบเอกสารประกอบ	3/12/2567
7	214	นายไพโรจน์ ขำดี	001512	ข้าราชการบ้าน	อยู่ระหว่างเข้ารับการรักษาตัวในสถานพยาบาล	ใบรับรองแพทย์	2/1/2568
8	140	น.ส.พันทิพย์ภา ทาอั่ว	014397	โรงเรียนร่วมเกส	อื่นๆ ผ่าตัดคลอดบุตร	ใบรับรองแพทย์	18/12/2567
9	82	นางสาวจันทฉนิภา เกินเสาร์	016600	โรงเรียนบ้านค	อื่นๆติดธุระต่างจังหวัด	สำเนาบัตรประชาชน	12/12/2567
10	43	สิบบอกหญิงทัศนีย์ หาญชุก	016278	โรงเรียนอรัญญ	อื่นๆสอบ โครงร่างชุมชนนิพนธ์	กำหนดการสอบ	6/12/2567
สมาชิกส่งคำขอซ้ำ 171							
1	181	นางสาวสุนันทา ณรังศรี	011395	โรงเรียนตาพร	อยู่ระหว่างเข้ารับการรักษาตัวในสถานพยาบาล	ใบรับรองแพทย์	24/12/2567
72	207	นายบุญธรรม บัวผดุง	001948	ข้าราชการบ้าน	ข้าราชการบ้านอายุตั้งแต่ 70 ปี ขึ้นไป	สำเนาบัตรประชาชน	2/1/2568
สมาชิก ทบ.4666 ผิดนัด พ.ย.67 สมาชิกทบ 12656 ผิดนัด ก.ค.67							

	ที่	ชื่อ - สกุล	ทะเบียน	สังกัด / อำเภอ	เหตุผล	เอกสารประกอบ	วัน/เดือน/ปี ที่ส่งเอกสาร
1	193	นางสาวมิชชาอร ทวีเดชชนเศรษฐ	004666	โรงเรียนอนุบาล	อยู่ระหว่างเข้ารับการรักษาตัวในสถานพยาบาล	ใบรับรองแพทย์	26/12/2567
2	45	นางอุณ พิมพา	012656	ข้าราชการบ้าน	อื่นๆไม่สามารถเดินได้ เนื่องจากล้ม	ใบรับรองแพทย์, ภาพถ่าย	9/12/2567
สมาชิกลาออก 24 ธค.67							
1	168	นางสาวปรีชา ปัญญาดี	012865	ศพป.สุรินทร์	ได้รับคำสั่งไปปฏิบัติราชการ	คำสั่งโรงเรียน	23/12/2567
สมาชิกขอเอกสารคืน							
1	7	นายสมพงษ์ บุญสร้าง	000242	ข้าราชการบ้าน	ข้าราชการบ้านอายุตั้งแต่ 70 ปี ขึ้นไป	สำเนาบัตรประชาชน สมาชิกขอเอกสารคืน	2/12/2567

กลับสู่ระเบียบวาระที่ 4.7

ลำดับ	เลขที่ใบสมัคร	เลขสมาชิก	ชื่อ - สกุล	สังกัด	ประเภทสมาชิก	บัตรประชาชน	ตำแหน่ง	เงินเดือน	ค่าหุ้น/เดือน	วันเกิด	วันที่เริ่มงาน	ครบเกษียณ	ค่าธรรมเนียม	
10 - สมาชิกปกติ														
วันที่ใบสมัคร 02/01/2568														
1.	AP68000013		น.ส.ศศิณีภา น้ำใจ	101116	โรงเรียนบ้านวังจั่น	ข้าราชการ	1-2799-00018-13-0	ครูผู้ช่วย	17,380.00	800.00	16/09/2538	15/10/2567	30/09/2599	500.00
ที่อยู่: 73 หมู่ 16 ต.โคกปีบ อ.เมืองสระแก้ว จ.สระแก้ว 27000														
2.	AP68000017		น.ส.กัญญชิวา นาคินชาติ	100612	โรงเรียนเทศบาล 1 (หนองกะพ้ออนุสรณ์)	ข้าราชการ	3-3112-00137-59-2	ครู	20,250.00	1,200.00	25/07/2523	26/05/2565	30/09/2583	500.00
ที่อยู่: 435/32 ต.ในเมือง อ.เมืองบุรีรัมย์ จ.บุรีรัมย์ 31000														
3.	AP68000018		นายอำนาจ ทักณา	410004	โรงเรียนวังน้ำเย็นวิทยาคม	ข้าราชการ	1-3106-00173-35-1	ครูชำนาญการ	26,430.00	2,000.00	02/07/2534	06/10/2559	30/09/2594	500.00
ที่อยู่: 36 หมู่ 5 ต.หนองไม้งาม อ.บ้านกรวด จ.บุรีรัมย์ 31180														
4.	AP68000015		น.ส.อมรรัตน์ ฟองสันเทียะ	105101	โรงเรียนอนุบาลวังสมบูรณ	ข้าราชการ	1-2704-00042-08-4	ครู	20,870.00	1,200.00	20/01/2540	01/10/2563	30/09/2600	500.00
ที่อยู่: 106 หมู่ 13 ต.ตาหลังใน อ.วังน้ำเย็น จ.สระแก้ว 27210														
5.	AP68000014		นายชัยนันทน์ นิยมมาลัย	104125	โรงเรียนบ้านเขาตะกรับพัฒนา	ข้าราชการ	1-7199-00497-67-0	ครูผู้ช่วย	16,560.00	800.00	08/08/2542	11/11/2567	30/09/2602	500.00
ที่อยู่: 369/378 ต.สระแก้ว อ.เมืองสระแก้ว จ.สระแก้ว 27000														
6.	AP68000016	00012409	นางกมลพร หมู่แก้ว	101155	โรงเรียนบ้านห้วย	ข้าราชการ	3-7210-00208-73-5	ครูผู้ช่วย	17,380.00	800.00	10/05/2525	14/05/2567	30/09/2585	500.00
ที่อยู่: 771 หมู่ 1 ต.วังใหม่ อ.วังสมบูรณ จ.สระแก้ว 27250														
วันที่ใบสมัคร 03/01/2568														
7.	AP68000019		น.ส.วิภาวรรณ ชีตประโคน	201110	โรงเรียนบ้านหนองน้ำใส	ข้าราชการ	1-3107-00219-05-1	ครู	23,810.00	1,200.00	21/01/2536	10/04/2562	30/09/2596	500.00
ที่อยู่: 144 หมู่ 5 ต.ประโคนชัย อ.ประโคนชัย จ.บุรีรัมย์ 31140														
วันที่ใบสมัคร 06/01/2568														
8.	AP68000020		น.ส.อนัญญา ชะออน	104118	โรงเรียนบ้านใหม่สระบุรี	ข้าราชการ	1-3199-00494-93-3	ครูผู้ช่วย	17,900.00	800.00	06/07/2539	20/03/2567	30/09/2599	500.00
ที่อยู่: 66 หมู่ 9 ต.ไพล อ.อำเภอท่ามะกา จ.นครราชสีมา 30270														
วันที่ใบสมัคร 07/01/2568														
9.	AP68000021		น.ส.ยุพดี ชินะอาษฐ์	410003	โรงเรียนคลองหาดพิทยาคม	ข้าราชการ	1-2504-00274-24-4	ครู	20,430.00	2,000.00	22/07/2536	01/07/2564	30/09/2596	500.00
ที่อยู่: 15/1 หมู่ 8 ต.ทุ่งมหาเจริญ อ.วังน้ำเย็น จ.สระแก้ว 27210														
วันที่ใบสมัคร 08/01/2568														
10.	AP68000022		น.ส.ฟารีดาและลอย	103102	โรงเรียนบ้านคลองหาด	ข้าราชการ	1-1024-00121-24-6	ครูผู้ช่วย	17,380.00	800.00	15/10/2542	14/11/2567	30/09/2603	500.00
ที่อยู่: 9 หมู่ 6 ต.ศิระกระบือ อ.องครักษ์ จ.นครนายก 26120														
วันที่ใบสมัคร 10/01/2568														
11.	AP68000026		นายศิวพงษ์ แสงนอก	104101	โรงเรียนอนุบาลวังน้ำเย็นมิตรภาพที่ 179	ข้าราชการ	1-2505-00080-59-0	ครูชำนาญการ	29,300.00	1,500.00	12/05/2531	24/03/2559	30/09/2591	500.00
ที่อยู่: 328 หมู่ 7 ต.วังน้ำเย็น อ.วังน้ำเย็น จ.สระแก้ว 27210														
12.	AP68000025		น.ส.วิภา พุดทอง	204107	โรงเรียนสหศึกษณ์มหาคุณ	ข้าราชการ	1-2798-00052-91-3	ครูผู้ช่วย	20,160.00	1,200.00	07/12/2539	05/05/2565	30/09/2600	500.00
ที่อยู่: 245 หมู่ 7 ต.โคกสูง อ.โคกสูง จ.สระแก้ว 27120														

ลำดับ	เลขที่ใบสมัคร	เลขสมาชิก	ชื่อ - สกุล	สังกัด	ประเภทสมาชิก	บัตรประชาชน	ตำแหน่ง	เงินเดือน	ค่าหุ้น/เดือน	วันเกิด	วันที่เริ่มงาน	ครบเกษียณ	ค่าธรรมเนียม		
10 - สมาชิกปกติ															
วันที่ใบสมัคร 10/01/2568															
13.	AP68000027	00013313	น.ส.สุชาดา ดีเหมือน	104101	โรงเรียนอนุบาลวังน้ำเย็นมิตรภาพที่179	ข้าราชการ	1-2505-00082-83-5	ครูชำนาญการ	32,270.00	1,500.00	19/06/2531	02/10/2557	30/09/2591	500.00	
ที่อยู่: 43/1 หมู่ 18 ต.วังน้ำเย็น อ.วังน้ำเย็น จ.สระแก้ว 27210															

วันที่ใบสมัคร 14/01/2568															
14.	AP68000028		นายอนุ แก้วสาธิต	410002	โรงเรียนท่าเกษมพิทยา	ข้าราชการ	3-4009-00520-39-7	ครูผู้ช่วย	17,380.00	800.00	03/06/2524	15/11/2567	30/09/2584	500.00	
ที่อยู่: 241 หมู่ 19 ต.กุ่มทอง อ.เชิงขี้น จ.มหาสารคาม 44160															

วันที่ใบสมัคร 15/01/2568															
15.	AP68000029		น.ส.กิตติยา ชมชื่น	101119	โรงเรียนบ้านท่าช้าง(เมือง)	ข้าราชการ	1-4605-00259-55-5	ครูผู้ช่วย	18,320.00	1,000.00	16/09/2541	15/11/2566	30/09/2602	500.00	
ที่อยู่: 150 หมู่ 8 ต.เหล่าใหญ่ อ.ภูฉิมรัง จ.กาฬสินธุ์ 46110															

16.	AP68000030		น.ส.ปทุมแก้ว ขุนทอง	101119	โรงเรียนบ้านท่าช้าง(เมือง)	ข้าราชการ	1-2799-00109-45-3	ครูผู้ช่วย	17,860.00	800.00	19/01/2542	01/11/2566	30/09/2602	500.00	
ที่อยู่: 73 หมู่ 4 ต.ท่าแยก อ.เมืองสระแก้ว จ.สระแก้ว 27000															

ประเภท	สมาชิกปกติ	16	ราย	แบ่งเป็น	เพศชาย	4	คน	เพศหญิง	12	คน				18,400.00	บาท

รวมทั้งสิ้น		16	ราย	แบ่งเป็น	เพศชาย	4	คน	เพศหญิง	12	คน				18,400.00	บาท

กลับสู่ระเบียบวาระที่ 4.8

ข้อมูลสมาชิกรับเงินสวัสดิการ กรณีอายุครบ 65 ปี หรือ 70 ปี หรือ 75 ปี หรือ 80 ปี หรือ 85 ปี หรือ 90 ปี หรือ 95 ปี หรือ 100 ปี					
ประจำเดือน ธันวาคม 2567					
ที่	รายการ	เงินสวัสดิการที่ได้รับ	จำนวนราย	จำนวนเงิน	หมายเหตุ
1	สมาชิกอายุครบ 65 ปี	5,000 บาท	16	80,000.00	
2	สมาชิกอายุครบ 70 ปี	5,000 บาท		0.00	บทเฉพาะกาล 10,000 บาท
3	สมาชิกอายุครบ 75 ปี	10,000 บาท	3	30,000.00	
4	สมาชิกอายุครบ 80 ปี	10,000 บาท		0.00	บทเฉพาะกาล 20,000 บาท
5	สมาชิกอายุครบ 85 ปี	20,000 บาท		0.00	
6	สมาชิกอายุครบ 90 ปี	20,000 บาท		0.00	บทเฉพาะกาล 40,000 บาท
7	สมาชิกอายุครบ 95 ปี	50,000 บาท		0.00	
8	สมาชิกอายุครบ 100 ปี	50,000 บาท		0.00	บทเฉพาะกาล 100,000 บาท
	รวมทั้งสิ้น			110,000.00	

ข้อมูลสมาชิกรับเงินสวัสดิการ กรณีอายุครบ 65 ปี หรือ 70 ปี หรือ 75 ปี หรือ 80 ปี หรือ 85 ปี หรือ 90 ปี หรือ 95 ปี หรือ 100 ปี							
ประจำเดือน ธันวาคม 2567							
ที่	สังกัดหน่วย	เลขสมาชิก	ชื่อ - สกุล	วันเกิด	อายุ	จำนวนเงิน	หมายเหตุ
1	100101 ข้าราชการบำนาญอำเภอเมืองสระแก้ว	00006637	นางบุหลง จันลา	24/12/2502	65 ปี	5,000.00	
2	100101 ข้าราชการบำนาญอำเภอเมืองสระแก้ว	00007037	นายสมหวัง มั่งมีสกุล	26/12/2502	65 ปี	5,000.00	
3	100105 ข้าราชการบำนาญอำเภอวังสมบูรณ์	00012378	นางจินดา อ่วมแจ่ม	04/12/2502	65 ปี	5,000.00	
4	100202 ข้าราชการบำนาญอำเภอศรีสะเกษ	00001317	นางอาภรณ์ ขาวนอก	21/12/2502	65 ปี	5,000.00	
5	100202 ข้าราชการบำนาญอำเภอศรีสะเกษ	00001669	นายวิเชียร โคนโกสพ	01/12/2502	65 ปี	5,000.00	
6	100202 ข้าราชการบำนาญอำเภอศรีสะเกษ	00003042	นางพรดี เจริญสุข	10/12/2502	65 ปี	5,000.00	
7	100202 ข้าราชการบำนาญอำเภอศรีสะเกษ	00003957	นางกัญฐิณี ศรีปิ่นเสนอกกลาง	04/12/2502	65 ปี	5,000.00	
8	100202 ข้าราชการบำนาญอำเภอศรีสะเกษ	00006254	นายบันลือ กันพงษ์	31/12/2502	65 ปี	5,000.00	
9	100204 ข้าราชการบำนาญอำเภอโคกสูง	00006724	นายณฤเบศร์ สุขกล่อม	17/12/2502	65 ปี	5,000.00	
10	100301 บำนาญ สพม.อำเภอเมือง	00007608	นายสมเกียรติ ลีลับ	02/12/2502	65 ปี	5,000.00	
11	100308 บำนาญ สพม.อำเภอตาพระยา	00003323	นายประเสริฐ เสาวคนธ์	08/12/2502	65 ปี	5,000.00	
12	100309 บำนาญ สพม.อำเภอโคกสูง	00005484	นางวลี เจริญอารีย์	23/12/2502	65 ปี	5,000.00	
13	100505 บำนาญ อบจ.อำเภอวัฒนานคร	00012296	นางกาญจวรรณ หงษ์ทอง	21/12/2502	65 ปี	5,000.00	
14	100624 บำนาญเทศบาลศรีสะเกษ	00005947	นางวรรณพร พุทธิเจริญ	17/12/2502	65 ปี	5,000.00	
15	210101 บำนาญหักผ่านธนาคาร อ.เมืองสระแก้ว	00012016	นางพรรณนิภา ขวนเสงี่ยม	10/12/2502	65 ปี	5,000.00	
16	210109 บำนาญหักผ่านธนาคาร อ.โคกสูง	00002365	นายพิชัย พัดทอง	10/12/2502	65 ปี	5,000.00	

ข้อมูลสมาชิกรับเงินสวัสดิการ กรณีอายุครบ 65 ปี หรือ 70 ปี หรือ 75 ปี หรือ 80 ปี หรือ 85 ปี หรือ 90 ปี หรือ 95 ปี หรือ 100 ปี							
ประจำเดือน ธันวาคม 2567							
ที่	สังกัดหน่วย	เลขสมาชิก	ชื่อ - สกุล	วันเกิด	อายุ	จำนวนเงิน	หมายเหตุ
17	100202 ข้าราชการบำนาญอำเภอรัฐประเศ	00001290	นายวิชัย เดชอำไพ	25/12/2492	75 ปี	10,000.00	
18	100202 ข้าราชการบำนาญอำเภอรัฐประเศ	00001502	นางจันทร์เพ็ญ คงคา	26/12/2492	75 ปี	10,000.00	
19	100203 ข้าราชการบำนาญอำเภอตาพระยา	00002059	นายสังเวียน องค์กรสุนทร	07/12/2492	75 ปี	10,000.00	
						110,000.00	
อายุการเป็นสมาชิกไม่ครบ 10 ปี ตามระเบียบ (หมายเหตุ : สมาชิกจะได้รับสวัสดิการเมื่ออายุครบ 70 ปี ใน พ.ศ.2572)							
1	100103 ข้าราชการบำนาญอำเภอคลองหาด	00014128	นายวิฑริทธิ์นันท์ คันธารราษฎร์	19/12/2502	65 ปี	อายุการเป็นสมาชิก 7 ปี 4 เดือน (รับโอน14/09/2560)	

ข้อมูลสมาชิกรับเงินสวัสดิการ กรณีอายุครบ 65 ปี หรือ 70 ปี หรือ 75 ปี หรือ 80 ปี หรือ 85 ปี หรือ 90 ปี หรือ 95 ปี หรือ 100 ปี

ประจำเดือน มกราคม 2568

ที่	รายการ	เงินสวัสดิการที่ได้รับ	จำนวนราย	จำนวนเงิน	หมายเหตุ
1	สมาชิกอายุครบ 65 ปี	5,000 บาท	26	130,000.00	
2	สมาชิกอายุครบ 70 ปี	5,000 บาท	17	170,000.00	บทเฉพาะกาล 10,000 บาท
3	สมาชิกอายุครบ 75 ปี	10,000 บาท	6	60,000.00	
4	สมาชิกอายุครบ 80 ปี	10,000 บาท	4	80,000.00	บทเฉพาะกาล 20,000 บาท
5	สมาชิกอายุครบ 85 ปี	20,000 บาท	2	40,000.00	
6	สมาชิกอายุครบ 90 ปี	20,000 บาท	1	40,000.00	บทเฉพาะกาล 40,000 บาท
7	สมาชิกอายุครบ 95 ปี	50,000 บาท	0	0.00	
8	สมาชิกอายุครบ 100 ปี	50,000 บาท	0	0.00	บทเฉพาะกาล 100,000 บาท
	รวมทั้งสิ้น			520,000.00	

ข้อมูลสมาชิกรับเงินสวัสดิการ กรณีอายุครบ 65 ปี หรือ 70 ปี หรือ 75 ปี หรือ 80 ปี หรือ 85 ปี หรือ 90 ปี หรือ 95 ปี หรือ 100 ปี

ประจำเดือน มกราคม 2568

ที่	สังกัดหน่วย	เลขสมาชิก	ชื่อ - สกุล	วันเกิด	อายุ	จำนวนเงิน	หมายเหตุ
1	100101 ข้าราชการบำนาญอำเภอเมืองสระแก้ว	00002727	นายสุวาวิโรจน์ จันลา	25/01/2503	65 ปี	5,000.00	
2	100101 ข้าราชการบำนาญอำเภอเมืองสระแก้ว	00010589	นายสมชาย เข้ม	18/01/2503	65 ปี	5,000.00	
3	100101 ข้าราชการบำนาญอำเภอเมืองสระแก้ว	00011114	นางปราณี อาทิตยวัฒน์	05/01/2503	65 ปี	5,000.00	
4	100102 ข้าราชการบำนาญอำเภอเขาฉกรรจ์	00000802	นางสมส่วน กำไรเงิน	02/01/2503	65 ปี	5,000.00	
5	100102 ข้าราชการบำนาญอำเภอเขาฉกรรจ์	00006967	นายคมแก้ว สายบุญเรือน	04/01/2503	65 ปี	5,000.00	
6	100103 ข้าราชการบำนาญอำเภอคลองหาด	00002485	นายจันทงค์ ศรีสงวน	02/01/2503	65 ปี	5,000.00	
7	100104 ข้าราชการบำนาญอำเภอวังน้ำเย็น	00002570	นายประนิต สมสุขสันต์	05/01/2503	65 ปี	5,000.00	
8	100104 ข้าราชการบำนาญอำเภอวังน้ำเย็น	00005549	นางสำรอง ยาวเกท	20/01/2503	65 ปี	5,000.00	
9	100104 ข้าราชการบำนาญอำเภอวังน้ำเย็น	00005554	นายมนูศิลป์ ฆ้องกำจัด	24/01/2503	65 ปี	5,000.00	
10	100104 ข้าราชการบำนาญอำเภอวังน้ำเย็น	00008462	น.ส.สมศรี พงศ์พัชราพันธ์	07/01/2503	65 ปี	5,000.00	
11	100104 ข้าราชการบำนาญอำเภอวังน้ำเย็น	00012742	นายชูเกียรติ ไชยพิณ	09/01/2503	65 ปี	5,000.00	
12	100105 ข้าราชการบำนาญอำเภอวังสมบูรณ์	00002908	นางสุวรรณี เงินบำรุง	14/01/2503	65 ปี	5,000.00	
13	100201 ข้าราชการบำนาญอำเภอวัฒนานคร	00001198	นางนิภา คำมาลา	17/01/2503	65 ปี	5,000.00	
14	100201 ข้าราชการบำนาญอำเภอวัฒนานคร	00003952	นายดำรงค์ จันทิม	18/01/2503	65 ปี	5,000.00	
15	100201 ข้าราชการบำนาญอำเภอวัฒนานคร	00005667	นางพรรษา ณรงค์เพชร	02/01/2503	65 ปี	5,000.00	

ข้อมูลสมาชิกรับเงินสวัสดิการ กรณีอายุครบ 65 ปี หรือ 70 ปี หรือ 75 ปี หรือ 80 ปี หรือ 85 ปี หรือ 90 ปี หรือ 95 ปี หรือ 100 ปี

ประจำเดือน มกราคม 2568

ที่	สังกัดหน่วย	เลขสมาชิก	ชื่อ - สกุล	วันเกิด	อายุ	จำนวนเงิน	หมายเหตุ
16	100202 ข้าราชการบำนาญอำเภออุไรประเทศ	00001580	นางพีรดา นวาวรัตน์	26/01/2503	65 ปี	5,000.00	
17	100202 ข้าราชการบำนาญอำเภออุไรประเทศ	00001597	นายदनัย ประสงค์ผล	09/01/2503	65 ปี	5,000.00	
18	100203 ข้าราชการบำนาญอำเภอตาพระยา	00002250	นายวุฒนะ นิมมาลา	29/01/2503	65 ปี	5,000.00	
19	100204 ข้าราชการบำนาญอำเภอโคกสูง	00009135	นางขวัญพิชา บุญชิต	14/01/2503	65 ปี	5,000.00	
20	100301 บำนาญ สพม.อำเภอเมือง	00003814	นายจิระ ทองอ่อน	24/01/2503	65 ปี	5,000.00	
21	100305 บำนาญ สพม.อำเภอวังสมบูรณ์	00011128	นายประเสริฐ เกาะเค็ด	12/01/2503	65 ปี	5,000.00	
22	100404 ศึกษาธิการจังหวัดสระแก้ว	00002280	นายดำรง มุลรัตน์	06/01/2503	65 ปี	5,000.00	
23	100414 สกร.จังหวัดสระแก้ว(บำนาญ)	00007540	น.ส.ทัศนีย์ ด้านพัฒนามงคล	03/01/2503	65 ปี	5,000.00	
24	100624 บำนาญเทศบาลอุไรประเทศ	00007602	นางอัจฉริยา รัตนพันธ์	17/01/2503	65 ปี	5,000.00	
25	210101 บำนาญหักผ่านธนาคาร อ.เมืองสระแก้ว	00000130	น.ส.อัมพร ชุ่มชื่น	19/01/2503	65 ปี	5,000.00	
26	210107 บำนาญหักผ่านธนาคาร อ.อุไรประเทศ	00003519	นายทวีศักดิ์ พันธรรม	02/01/2503	65 ปี	5,000.00	
27	100101 ข้าราชการบำนาญอำเภอเมืองสระแก้ว	00002834	นายนวรรตน์ เพ็ญสินุญ	01/01/2498	70 ปี	10,000.00	จ่ายตามบทเฉพาะกาล
28	100101 ข้าราชการบำนาญอำเภอเมืองสระแก้ว	00006385	นายวิฑิตศักดิ์ สิงหาจุลเกตุ	01/01/2498	70 ปี	10,000.00	จ่ายตามบทเฉพาะกาล
29	100103 ข้าราชการบำนาญอำเภอคลองหาด	00002578	นายวิชัย เมธิโยธิน	26/01/2498	70 ปี	10,000.00	จ่ายตามบทเฉพาะกาล
30	100104 ข้าราชการบำนาญอำเภอวังน้ำเย็น	00004127	นางบุญขันธ์มี พัฒนกุลศิลป์	11/01/2498	70 ปี	10,000.00	จ่ายตามบทเฉพาะกาล

ข้อมูลสมาชิกรับเงินสวัสดิการ กรณีอายุครบ 65 ปี หรือ 70 ปี หรือ 75 ปี หรือ 80 ปี หรือ 85 ปี หรือ 90 ปี หรือ 95 ปี หรือ 100 ปี

ประจำเดือน มกราคม 2568

ที่	สังกัดหน่วย	เลขสมาชิก	ชื่อ - สกุล	วันเกิด	อายุ	จำนวนเงิน	หมายเหตุ
31	100105 ข้าราชการบำนาญอำเภอวังสมบูรณ์	00002801	นายสุรจิตร บุญชู	01/01/2498	70 ปี	10,000.00	จ่ายตามบทเฉพาะกาล
32	100201 ข้าราชการบำนาญอำเภอวัฒนานคร	00001243	นายสังคม โกศลจิตร	10/01/2498	70 ปี	10,000.00	จ่ายตามบทเฉพาะกาล
33	100201 ข้าราชการบำนาญอำเภอวัฒนานคร	00008586	นางอนงค์ อินทรา	01/01/2498	70 ปี	10,000.00	จ่ายตามบทเฉพาะกาล
34	100201 ข้าราชการบำนาญอำเภอวัฒนานคร	00008801	นางสมศรี จันทเสน	03/01/2498	70 ปี	10,000.00	จ่ายตามบทเฉพาะกาล
35	100202 ข้าราชการบำนาญอำเภอรัฐประเท	00001790	นายนิวัฒน์ ห้วยกัญจน์	22/01/2498	70 ปี	10,000.00	จ่ายตามบทเฉพาะกาล
36	100202 ข้าราชการบำนาญอำเภอรัฐประเท	00001808	นายสุทิน แข็งขัน	22/01/2498	70 ปี	10,000.00	จ่ายตามบทเฉพาะกาล
37	100202 ข้าราชการบำนาญอำเภอรัฐประเท	00001847	นายผจญ สุขเจริญ	26/01/2498	70 ปี	10,000.00	จ่ายตามบทเฉพาะกาล
38	100202 ข้าราชการบำนาญอำเภอรัฐประเท	00001861	นางสุพัทธาณิซ ไชยนิธิศคุณ	14/01/2498	70 ปี	10,000.00	จ่ายตามบทเฉพาะกาล
39	100202 ข้าราชการบำนาญอำเภอรัฐประเท	00003204	นางนิตยา หาญบันจิตร	26/01/2498	70 ปี	10,000.00	จ่ายตามบทเฉพาะกาล
40	100202 ข้าราชการบำนาญอำเภอรัฐประเท	00007690	นายชูป อิ่มเสมอ	09/01/2498	70 ปี	10,000.00	จ่ายตามบทเฉพาะกาล
41	100204 ข้าราชการบำนาญอำเภอโคกสูง	00002226	นางจันทร์เพ็ญ อันทพิษ	24/01/2498	70 ปี	10,000.00	จ่ายตามบทเฉพาะกาล
42	210106 บำนาญหักผ่านธนาคาร อ.วัฒนานคร	00003306	นายสอย ชมเหิม	01/01/2498	70 ปี	10,000.00	จ่ายตามบทเฉพาะกาล
43	210107 บำนาญหักผ่านธนาคาร อ.รัฐประเท	00003520	นายคอน พวงประทีน	01/01/2498	70 ปี	10,000.00	จ่ายตามบทเฉพาะกาล
44	100101 ข้าราชการบำนาญอำเภอเมืองสระแก้ว	00000251	นางศรีไพร สุปัญญา	18/01/2493	75 ปี	10,000.00	
45	100105 ข้าราชการบำนาญอำเภอวังสมบูรณ์	00006504	นายสงัด จงรักษ์	01/01/2493	75 ปี	10,000.00	

ข้อมูลสมาชิกรับเงินสวัสดิการ กรณีอายุครบ 65 ปี หรือ 70 ปี หรือ 75 ปี หรือ 80 ปี หรือ 85 ปี หรือ 90 ปี หรือ 95 ปี หรือ 100 ปี

ประจำเดือน มกราคม 2568

ที่	สังกัดหน่วย	เลขสมาชิก	ชื่อ - สกุล	วันเกิด	อายุ	จำนวนเงิน	หมายเหตุ
46	100202 ข้าราชการบำนาญอำเภอรัฐประเทษ	00001620	นายสมจิตต์ บุญครุฑ	28/01/2493	75 ปี	10,000.00	
47	100202 ข้าราชการบำนาญอำเภอรัฐประเทษ	00001867	น.ส.สุรางค์ ไม้ทรัพย์	29/01/2493	75 ปี	10,000.00	
48	100202 ข้าราชการบำนาญอำเภอรัฐประเทษ	00008569	นางยุพร คล้ายปักซี่	01/01/2493	75 ปี	10,000.00	
49	100202 ข้าราชการบำนาญอำเภอรัฐประเทษ	00012401	นายเลียงชัย เสน่หา	01/01/2493	75 ปี	10,000.00	
50	100101 ข้าราชการบำนาญอำเภอเมืองสระแก้ว	00000274	นายประสงค์ ศุภระมงคล	01/01/2488	80 ปี	20,000.00	จ่ายตามบทเฉพาะกาล
51	100101 ข้าราชการบำนาญอำเภอเมืองสระแก้ว	00000493	นายจำเนียร นาดล	10/01/2488	80 ปี	20,000.00	จ่ายตามบทเฉพาะกาล
52	100101 ข้าราชการบำนาญอำเภอเมืองสระแก้ว	00005141	นางสุทธิรัตน์ แสงระยับ	17/01/2488	80 ปี	20,000.00	จ่ายตามบทเฉพาะกาล
53	100201 ข้าราชการบำนาญอำเภอวัฒนานคร	00001288	นายพัลลภ โตช้า	01/01/2488	80 ปี	20,000.00	จ่ายตามบทเฉพาะกาล
54	100101 ข้าราชการบำนาญอำเภอเมืองสระแก้ว	00007458	นายจรรยา วิโรต	01/01/2483	85 ปี	20,000.00	
55	100101 ข้าราชการบำนาญอำเภอเมืองสระแก้ว	00010874	นายแสวง นงค์พรหมมา	02/01/2483	85 ปี	20,000.00	
56	100201 ข้าราชการบำนาญอำเภอวัฒนานคร	00012483	นายสงบ เกษร	03/01/2478	90 ปี	40,000.00	จ่ายตามบทเฉพาะกาล
			รวมทั้งสิ้น			520,000.00	



ที่ ศธ 04153/3185

สำนักงานเขตพื้นที่การศึกษาประถมศึกษา
สระแก้ว เขต 1 อำเภอเมืองสระแก้ว
จังหวัดสระแก้ว 27000

18 ตุลาคม 2567

เรื่อง อนุญาตให้ข้าราชการครูและบุคลากรทางการศึกษาลาออกจากราชการ

เรียน ผู้อำนวยการโรงเรียนอนุบาลเขาฉกรรจ์

อ้างถึง หนังสือโรงเรียนอนุบาลเขาฉกรรจ์ ที่ ศธ 04153.093/268 ลงวันที่ 30 กันยายน 2567

สิ่งที่ส่งมาด้วย คำสั่งสำนักงานเขตพื้นที่การศึกษาประถมศึกษาสระแก้ว เขต 1 ที่ 410/2567

สั่ง ณ วันที่ 10 ตุลาคม พ.ศ. 2567 จำนวน 1 ชุด

ตามหนังสือที่อ้างถึง โรงเรียนอนุบาลเขาฉกรรจ์ ได้ส่งหนังสือขอลาออกจากราชการ ในราย
นางสาวณิชาอร ทวีเดชธนเศรษฐ ตำแหน่ง รองผู้อำนวยการโรงเรียนอนุบาลเขาฉกรรจ์ วิทยฐานะ
รองผู้อำนวยการชำนาญการพิเศษ ประสงค์ขอลาออกจากราชการ ความละเอียดแจ้งแล้ว นั้น

สำนักงานเขตพื้นที่การศึกษาประถมศึกษาสระแก้ว เขต 1 ได้พิจารณาแล้ว อนุญาตให้
ข้าราชการครูและบุคลากรทางการศึกษาดังกล่าวลาออกจากราชการได้ ทั้งนี้มีผลตั้งแต่วันที่ 17 ตุลาคม 2567
รายละเอียดตามคำสั่งแนบมาพร้อมหนังสือฉบับนี้

จึงเรียนมาเพื่อทราบและดำเนินการในส่วนที่เกี่ยวข้อง

ขอแสดงความนับถือ

(นายอภัย คำสีหา)

ผู้อำนวยการสำนักงานเขตพื้นที่การศึกษาประถมศึกษาสระแก้ว เขต 1

กลุ่มบริหารงานบุคคล

โทร 0-3742-5467 / 08-5282-9990

โทรสาร 0-3742-5468-9



คำสั่งสำนักงานเขตพื้นที่การศึกษาประถมศึกษาสระแก้ว เขต 1
ที่ 410 / 2567

เรื่อง ให้ข้าราชการครูและบุคลากรทางการศึกษาออกจากราชการ

อาศัยอำนาจตามความในมาตรา 53 มาตรา 107 มาตรา 110 และมาตรา 133 แห่งพระราชบัญญัติระเบียบข้าราชการครูและบุคลากรทางการศึกษา พ.ศ. 2547 และที่แก้ไขเพิ่มเติม คำสั่งหัวหน้าคณะรักษาความสงบแห่งชาติ ที่ 19/2560 เรื่อง การปฏิรูปการศึกษาในภูมิภาคของกระทรวงศึกษาธิการ ลงวันที่ 3 เมษายน พุทธศักราช 2560 ประกอบกับพระราชบัญญัติแก้ไขเพิ่มเติมคำสั่งหัวหน้า คณะรักษาความสงบแห่งชาติ ที่ 19/2560 เรื่อง การปฏิรูปการศึกษาในภูมิภาคของกระทรวงศึกษาธิการ ลงวันที่ 3 เมษายน พ.ศ. 2560 พุทธศักราช 2565 มาตรา 7 และแนวปฏิบัติเกี่ยวกับการบริหารงานบุคคล ของข้าราชการครูและบุคลากรทางการศึกษา ตามหนังสือสำนักงาน ก.ค.ศ. ด่วนที่สุด ที่ ศธ 0206.9/ว 32 ลงวันที่ 15 พฤศจิกายน 2565 พระราชบัญญัติบำเหน็จบำนาญข้าราชการ พ.ศ. 2494 และ ที่แก้ไขเพิ่มเติม ระเบียบ ก.ค.ศ. ว่าด้วยวันออกจากราชการของข้าราชการครูและบุคลากรทางการศึกษา พ.ศ. 2548 ให้ข้าราชการครูและบุคลากรทางการศึกษาออกจากราชการ ด้วยเหตุ ป่วย หลอดเลือดในสมองแตก จำนวน 1 ราย ดังบัญชีรายละเอียดแนบท้ายนี้

ทั้งนี้ตั้งแต่วันที่ 17 ตุลาคม พ.ศ. 2567

สั่ง ณ วันที่ 10 ตุลาคม พ.ศ. 2567

(นายอภัย คำสีหา)

ผู้อำนวยการสำนักงานเขตพื้นที่การศึกษาประถมศึกษาสระแก้ว เขต 1

บัญชีรายละเอียดให้ข้าราชการครูและบุคลากรทางการศึกษาออกจากราชการ

แนบท้ายคำสั่งสำนักงานเขตพื้นที่การศึกษาประถมศึกษาสระแก้ว เขต 1 ที่ 410/2567 ลงวันที่ 10 ตุลาคม พ.ศ. 2567

ที่	ชื่อ - ชื่อสกุล เลขประจำตัวประชาชน	วุฒิ/วิชาเอก/ สถาบันการศึกษา	ตำแหน่ง/สังกัดเดิม						วัน เดือน ปีเกิด	วัน เข้ารับ ราชการ	ให้ออก ตั้งแต่วันที่	หมายเหตุ
			ตำแหน่ง/ หน่วยงานการศึกษา	วิทยฐานะ	ตำแหน่ง เลขที่	ตำแหน่ง เลขที่จ่ายตรง	เงินเดือน					
							อันดับ	อัตรา				
1	นางสาวนิชชอร ทวีเดชธนเศรษฐ 3 2502 00457 79 1	ค.บ. การประถมศึกษา กศ.ม. การบริหารการศึกษา	รองผู้อำนวยการ โรงเรียน อนุบาลเขาฉกรรจ์	รองผู้อำนวยการ ชำนาญการพิเศษ	522	0247441	คศ.3	50,870	16 พฤษภาคม 2512	15 มกราคม 2541	17 ตุลาคม 2567	ลาออกจากราชการ เหตุ ป่วย หลอดเลือด ในสมองแตก

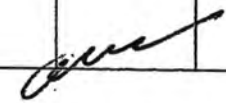

สหกรณ์ออมทรัพย์ครูสระแก้ว จำกัด

ณ วันที่ : 20/12/2567

รายละเอียดสมาชิก

สมาชิกทะเบียน	00004666	น.ศ.นิชชอร ทวีเดชธนเศรษฐ	สังกัด/จบงาน	102110 - โรงเรียนอนุบาลเขาฉกรรจ์
ประเภทสมาชิก	สมาชิกปกติ		ประเภทสมาชิก	ข้าราชการ
บัตรประชาชน	3250200457791		เลขพนักงาน	ตำแหน่ง รองผู้อำนวยการ
อายุ	55 ปี 7 เดือน		วันที่เป็นสมาชิก	31/07/2541
สถานภาพสมรส	หย่าร้าง		ทุนเรือนหุ้นยกมาด้นปี	620,600.00
สถานะหุ้น	ปกติ		ค่าหุ้นต่อเดือน	1,500.00
วิธีรับเงินปันผล	โอนธนาคาร			
ที่อยู่	123 ม.8 ถ.ชนะวิถี ต.ทัพเสด็จ อ.ตาพระยา จ.สระแก้ว 27180 มือถือ 097-9895525			

หมายเหตุ วันที่ลาออก
สาเหตุลาออก

การค้ำประกัน

เลขสัญญา	ผู้กู้	ยอดอนุมัติเงินกู้	ต้นเงินคงเหลือ
สส5600557	00002101 นาง เพยาว์ ชุ่มเพ็งพันธุ์	300,000.00	300,000.00
สส5602744	00002253 นาง วลีรัตน์ ติระสัจย์	300,000.00	300,000.00
สป6301509	00012186 น.ศ. พรชนก ศิราขาว	1,940,000.00	1,742,497.52
สป6402668	00008782 นาง รัศมี จันทะพงษ์	5,000,000.00	4,733,497.86

หนี้คงเหลือ / หลักประกัน

เลขสัญญา	วันที่อนุมัติ	ยอดอนุมัติ	ชำระ/งวด	เงินต้นคงเหลือ	วัตถุประสงค์การกู้
	ประเภท		รายละเอียดหลักประกัน		
วณ6500848	10/10/2565	100,000.00	1,420.00	74,271.74	ใช้จ่ายในครอบครัว
	บุคคลค้ำประกัน		00014646 : นางรัตนาภรณ์ แสงกรม		
	บุคคลค้ำประกัน		00015601 : นายสิริศักดิ์ บุญแสน		
สป6500791	21/02/2565	5,000,000.00	31,000.00	4,744,930.54	ใช้จ่ายในครอบครัว
	บุคคลค้ำประกัน		00002101 : นางเพยาว์ ชุ่มเพ็งพันธุ์		
	บุคคลค้ำประกัน		00002253 : นางวลีรัตน์ ติระสัจย์		
	บุคคลค้ำประกัน		00002256 : นางพัชณิศา มั่นจิตร		
	บุคคลค้ำประกัน		00002287 : นางอาพร กุชโร		
	บุคคลค้ำประกัน		00002296 : น.ศ.ประทุม ศรีโสภา		
	บุคคลค้ำประกัน		00008782 : นางรัศมี จันทะพงษ์		
	บุคคลค้ำประกัน		00014632 : น.ศ.กนิษฐา สมายุ์		
	บุคคลค้ำประกัน		00014646 : นางรัตนาภรณ์ แสงกรม		
สส5602698	13/03/2556	300,000.00	0.00	300,000.00	ใช้จ่ายในครอบครัว
	บุคคลค้ำประกัน		00002101 : นางเพยาว์ ชุ่มเพ็งพันธุ์		
	บุคคลค้ำประกัน		00002253 : นางวลีรัตน์ ติระสัจย์		
	รวมหนี้			5,119,202.00 บาท	

บัญชีเงินฝาก

เลขที่บัญชี	ชื่อบัญชี	วันที่เปิดบัญชี	ยอดเงินบัญชี
8800000614	นางภัทรสุมา แสนกล้า	23/05/2550	470.42
5000001184	นางสาวณิชชาอร ทวีเศรษฐนเศรษฐ	07/05/2564	688,500.00

ผู้รับผลประโยชน์

ลำดับ	ชื่อ - นามสกุล	ความสัมพันธ์	ที่อยู่
1	นายอักรพนธ์ แสนกล้า	บุตรชาย	
2	นายกานต์ภูวนนท์ แสนกล้า	บุตรชาย	
3	เด็กชายศุภเจตน์กมล แสนกล้า	บุตรชาย	
4	นางถวิล แก้วเมฆ	มารดา	

บัตรประจำตัวประชาชน The National ID Card
 เลขประจำตัวประชาชน Identification Number 3 2502 00457 79 1

ชื่อและชื่อสกุล น.ส. นิชชาอร ทวีเดชธนเศรษฐ์
 Name Miss Nichchaorn
 Last name Taweedechnased

เกิดวันที่ 16 พ.ค. 2512
 Date of Birth 16 May 1969

ศาสนา พุทธ

สัญชาติ ไทย
 1 พ.ค. 2571
 วันบัตรหมดอายุ 15 พ.ค. 2028
 Date of Expiry 2703-06-11011303

123 หมู่ที่ 8 ต.ทัพเสด็จ อ.ตาพระยา
 จ.สระแก้ว
 1 พ.ค. 2562
 วันออกบัตร 1 Nov. 2019
 Date of Issue





ขอรับรองว่า เป็นลายนิ้วมือที่แท้จริง
 ของ
 (นางสาวนิชชาอร ทวีเดชธนเศรษฐ์)
 น้องสาว

BORA-10.7-02-2562



ประเทศไทย
 THAILAND

ME2-1332616-45

รายการเกี่ยวกับบ้าน เล่มที่ 1

เลขรหัสประจำบ้าน 2703-002042-1 สำนักทะเบียน อำเภอตาพระยา

รายการที่อยู่ 123 หมู่ที่ 8
ตำบลท่งเสด็จ อำเภอตาพระยา จังหวัดสระแก้ว

ชื่อหมู่บ้าน ชื่อบ้าน

ประเภทบ้าน บ้าน ลักษณะบ้าน

วันเดือนปีที่กำหนดบ้านเลขที่ 26 สิงหาคม พ.ศ.2542

ลงชื่อ  นายทะเบียน
(นายราชสีห์ โพนะตะ)

วันเดือนปีที่พิมพ์ทะเบียนบ้าน 24 กันยายน พ.ศ.2562

1



รองอธิบดีกรมที่ดิน

(นายราชสีห์ โพนะตะ) วัฒนา

4

เล่มที่ 1 รายการบุคคลในบ้านของเลขรหัสประจำบ้าน 2703-002042-1 ลำดับที่ 3

ชื่อ น.ส.ณิชาอร ทวีเดชธนเศรษฐ์ สัญชาติ ไทย เพศ หญิง

เลขประจำตัวประชาชน 3-2502-00457-79-1 สถานภาพ เจ้าบ้าน เกิดเมื่อ 16 พ.ค. 2512

มารดาผู้ให้กำเนิด ชื่อ ถวิล 3-2502-00457-78-3 สัญชาติ ไทย

บิดาผู้ให้กำเนิด ชื่อ มรกต 3-2502-00457-77-5 สัญชาติ ไทย

* มาจาก นายทะเบียน

ฐานข้อมูลการทะเบียนราษฎร  (นายราชสีห์ โพนะตะ)

เข้ามาอยู่ในบ้านเมื่อวันที่ 31 มี.ค. 2548

** ไปที่ นายทะเบียน



นาง
 (นางภัทธานิษฐ์ ส่าพล)
 หอจดหมายเหตุ
 หอจดหมายเหตุ

รายการเกี่ยวกับบ้าน เล่มที่ 1

เลขรหัสประจำบ้าน 2706-011929-9 สำนักทะเบียนอำเภออุตรดิตถ์

รายการที่อยู่ 200/69 หมู่ที่ 5
ตำบลบ้านใหม่หนองไทร อำเภออุตรดิตถ์ จังหวัดสระแก้ว

ชื่อหมู่บ้าน ชื่อบ้าน บ้านเลขที่ 200/69 หมู่ที่ 5
ประเภทบ้าน บ้าน ลักษณะบ้าน ตึกเดี่ยว 1 ชั้น 3 ห้อง

วันเดือนปีที่กำหนดบ้านเลขที่ 16 ตุลาคม พ.ศ. 2550

ลงชื่อ SK นายทะเบียน
(นางศิวจิตร โศภณเฉลิม)

วันเดือนปีที่พิมพ์ทะเบียนบ้าน 18 ตุลาคม พ.ศ. 2566

1

SK
(นางศิวจิตร โศภณเฉลิม)

4

เล่มที่ 1 รายการบุคคลในบ้านของเลขรหัสประจำบ้าน 2706-011929-9

ชื่อ นางภัทธานิชช์ สาทพล ลำดับที่ 3

สัญชาติ ไทย เพศ หญิง

เลขประจำตัวประชาชน 3-2502-00457-81-3 สถานภาพ เจ้าบ้าน เกิดเมื่อ 11 พ.ศ. 2514

มารดาผู้ให้กำเนิด ชื่อ ถวิล 3-2502-00457-78-3 สัญชาติ ไทย

บิดาผู้ให้กำเนิด ชื่อ มรกต 3-2502-00457-77-5 สัญชาติ ไทย

* มาจาก นายทะเบียน

ฐานข้อมูลการทะเบียนราษฎร SK

เข้ามาอยู่ในบ้านนี้เมื่อ 18 ต.ค. 2566 (นางศิวจิตร โศภณเฉลิม)

** โฉนด นายทะเบียน



โรงพยาบาลสมเด็จพระสังฆราชญาณสังวรเพื่อผู้สูงอายุ จังหวัดชลบุรี
Somdej Phra Sangharaj Nyannasamvara Geriatric Hospital, Chonburi Province

ใบรับรองแพทย์
Medical Certificate

วันที่ (Date) 20/12/2567

ข้าพเจ้า นายแพทย์ / แพทย์หญิง (Physician's name) นพ.พิมาน สีทอง

ใบอนุญาตประกอบวิชาชีพเวชกรรม เลขที่ (Medical Licence No.) ว.30532

ได้ทำการตรวจร่างกายผู้ป่วยชื่อ (Patient's name) น.ส.ณิชาอร ทวีเดชธนเศรษฐ์

เลขที่ประจำตัวผู้ป่วย (Hospital No.) 670000585 บัตรประชาชน (Identification No.) 3250200457791

ตรวจเมื่อวันที่ (Date of Examination) 22/10/2567 เวลา (Time) - น.

พบว่าป่วยเป็นโรค (Diagnosis)

Spastic hemiplegia (Spastic hemiplegia)

สรุปความคิดเห็น สมควรให้หยุดพักรักษาตัวมีกำหนด _____ วัน

นับตั้งแต่วันที่ _____ เดือน _____ พ.ศ. _____ ถึงวันที่ _____ เดือน _____ พ.ศ. _____

เห็นสมควรให้ (Recommendation)/ หมายเหตุ (Summary)

มานอนพักรักษาตัวใน รพ ตั้งแต่ 22 ตค. -4 พย. 67 จริง

(ลงชื่อ)

(Patient's Signature)

ผู้รับการตรวจ

(ลงชื่อ)



(Physician's Signature)

แพทย์ผู้ตรวจ

หมายเหตุ ผู้ใดทำการแก้ไขเปลี่ยนแปลง ปลอมหรือทำใบรับรองแพทย์อันเป็นเท็จแต่เพียงส่วนหนึ่งส่วนใด หรือทั้งฉบับ หรือใช้ หรืออ้างใบรับรองแพทย์อันเป็นเท็จ จะต้องถูกดำเนินคดีตามกฎหมาย

N.B. Alteration or falsification of parts or all of medical certificate or the usage thereof is punishable by law.



โรงพยาบาลสมเด็จพระสังฆราชญาณสังวรเพื่อผู้สูงอายุ จังหวัดชลบุรี
Somdej Phra Sangharaj Nyannasamvara Geriatric Hospital, Chonburi Province

ใบรับรองแพทย์
Medical Certificate

วันที่ (Date) 20/12/2567

ข้าพเจ้า นายแพทย์ / แพทย์หญิง (Physician's name) นพ.พิมาน สีทอง

ใบอนุญาตประกอบวิชาชีพเวชกรรม เลขที่ (Medical Licence No.) ว.30532

ได้ทำการตรวจร่างกายผู้ป่วยชื่อ (Patient's name) น.ส.ณิชาอร ทวีเดชธนเศรษฐ์

เลขที่ประจำตัวผู้ป่วย (Hospital No.) 670000585 บัตรประชาชน (Identification No.) 3250200457791

ตรวจเมื่อวันที่ (Date of Examination) 11/12/2567 เวลา (Time) - น.

พบว่าป่วยเป็นโรค (Diagnosis)

Spastic hemiplegia (Spastic hemiplegia)

สรุปความคิดเห็น สมควรให้หยุดพักรักษาตัวมีกำหนด วัน

นับตั้งแต่วันที่ เดือน พ.ศ. ถึงวันที่ เดือน พ.ศ.

เห็นสมควรให้ (Recommendation)/ หมายเหตุ (Summary)

มานอนรักษาตัวใน รพ. ตั้งแต่ 11-20 ธันวาคม 2567 จริง

(ลงชื่อ)

(Patient's Signature)

ผู้รับการตรวจ

(ลงชื่อ)

นพ.พิมาน สีทอง

(Physician's Signature)



แพทย์ผู้ตรวจ

หมายเหตุ ผู้ใดทำการแก้ไขเปลี่ยนแปลง ปลอมหรือทำใบรับรองแพทย์อันเป็นเท็จแต่เพียงส่วนหนึ่งส่วนใด หรือทั้งฉบับ หรือใช้ หรืออ้างใบรับรองแพทย์อันเป็นเท็จ จะต้องถูกดำเนินคดีตามกฎหมาย

N.B. Alteration or falsification of parts or all of medical certificate or the usage thereof is punishable by law.

ใบแสดงความเห็นของแพทย์

เลขที่ 141597

โรงพยาบาลสมเด็จพระยุพราชสระแก้ว
วันที่ 8 เดือน กุมภาพันธ์ พ.ศ. 2567

ข้าพเจ้า นายทองศักดิ์ ปิณฑอง เป็นแพทย์ซึ่งได้ขึ้นทะเบียน
 รับอนุญาตให้ประกอบโรคศิลปะแผนปัจจุบันชั้นหนึ่ง สาขาเวชกรรม หมายเลขทะเบียน 274701
 ตำแหน่ง นายแพทย์ ประจำโรงพยาบาลสมเด็จพระยุพราชสระแก้ว
 ได้ทำการตรวจร่างกาย น.ศ.ณิชาอร ทวีเศรษฐ
 สังกัดแผนก / กอง กรม กระทรวง
 เลขที่ภายนอก 000348516 เลขที่ภายใน 670003062
 เมื่อวันที่ 8 เดือน กุมภาพันธ์ พ.ศ. 2567

มีอาการ ซึมเศร้า เบื่อไม่รู้สึกตัว

ปรากฏว่า เลือดออกในสมอง

การพิจารณา วันการรักษาตั้งแต่ 8-27 ก.พ. 2567

เห็นว่า ให้พักตั้งแต่วันที่ 27 กุมภาพันธ์ 2567 ถึง 27 มีนาคม 2567

(ลงชื่อ) *ทองศักดิ์*
 นายทองศักดิ์ ปิณฑอง
 แพทย์ผู้ตรวจ



หมายเหตุ ใบแสดงความเห็นของแพทย์ซึ่งสมบูรณ์จะต้องประทับตราของโรงพยาบาลไว้เป็นสำคัญ

ใบแสดงความเห็นแพทย์ (๑)

โรงพยาบาลสมเด็จพระยุพราชสระแก้ว
๒๘๓ ถนนสุวรรณศร ตำบลสระแก้ว
อำเภอเมืองสระแก้ว จังหวัดสระแก้ว ๒๗๐๐๐

โทร.๐๓๗-๒๕๖๐๑๘-๒๐
วันที่ 13 เดือน มิถุนายน พ.ศ. ๒๕๖๕

ข้าพเจ้า นายแพทย์/แพทย์หญิง เป็นแพทย์

ซึ่งได้ขึ้นทะเบียนรับอนุญาตให้ประกอบวิชาชีพเวชกรรม หมายเลขทะเบียน
ตำแหน่งนายแพทย์ ประจำโรงพยาบาลสมเด็จพระยุพราชสระแก้ว
ได้ทำการตรวจรักษา เลขที่ภายนอก
เลขที่ภายใน เมื่อวันที่ 13 เดือน มิถุนายน พ.ศ. ๒๕๖๕

ปรากฏอาการสำคัญ :
.....

การวินิจฉัยโรค :
.....

ความเห็นแพทย์ :
.....

ลงชื่อ
.....
๖ 36081



หมายเหตุ : ใบแสดงความเห็นแพทย์ที่สมบูรณ์ จะต้องประทับตราโรงพยาบาลไว้เป็นสำคัญ

ใบแสดงความเห็นแพทย์ (๑)

โรงพยาบาลสมเด็จพระยุพราชสระแก้ว
๒๘๓ ถนนสุวรรณศร ตำบลสระแก้ว
อำเภอเมืองสระแก้ว จังหวัดสระแก้ว ๒๘๐๐๐
โทรศัพท์ ๐๓๘ - ๒๕๓๐๑๘ - ๒๐

วันที่ 16 เดือน กรกฎาคม พ.ศ. ๒๕๖๗

ข้าพเจ้านายแพทย์ / แพทย์หญิง พญ.ดวงพร ชัดดินานนท์ เป็นแพทย์
7.33581

ซึ่งได้ขึ้นทะเบียนรับอนุญาตให้ประกอบวิชาชีพเวชกรรมหมายเลขทะเบียน

ตำแหน่งนายแพทย์ ผู้อำนวยการ ประจำโรงพยาบาลสมเด็จพระยุพราชสระแก้ว

ได้ทำการตรวจรักษา น.ส. เกษิชาอร กิติเดชรุ่งเรือง

เลขที่ภายนอก 3A9516 เลขที่ภายใน

เมื่อวันที่ 16 เดือน กรกฎาคม พ.ศ. ๒๕๖๗

ปรากฏอาการสำคัญ :

แขนขาขวา อ่อนแรง, ไหล่ขวา ขอด และเจ็บได้ไม่ลด

การวินิจฉัยโรค - กะโหลกศีรษะไม่แตกไม่ฉีกขาด
- ไหล่ขวา ตึง

ความเห็นแพทย์ :

สม.ตรวจรังไข่ ๑๖/๗/๒๕๖๗

(ลงชื่อ) สทพ. เกตุคำมณี

(.....) พญ.ดวงพร ชัดดินานนท์
7.33581



หมายเหตุ ใบแสดงความเห็นของแพทย์ที่สมบูรณ์จะต้องประทับตราของโรงพยาบาลไว้เป็นสำคัญ

กลับไปหน้าสารบัญ
 สหกรณ์ออมทรัพย์ครูสระแก้ว จำกัด
 เลขที่รับ... 727 / 68
 วันที่... 10 เดือน... พ.ศ. 68
 เวลา... 17.05 น.



ที่ ศธ ๐๔๑๕๓/นคส

สำนักงานเขตพื้นที่การศึกษาประถมศึกษาสระแก้ว เขต ๑
 อำเภอเมืองสระแก้ว จังหวัดสระแก้ว ๒๗๐๐๐

๑๐ มกราคม ๒๕๖๘

เรื่อง ขอรับการสนับสนุนงบประมาณจัดอบรมเชิงปฏิบัติการหลักสูตรการอบรมพัฒนาบุคลากรด้านการเงิน บัญชี และพัสดุของโรงเรียน

เรียน ประธานสหกรณ์ออมทรัพย์ครูสระแก้ว จำกัด

สิ่งที่ส่งมาด้วย สำเนาโครงการ การอบรมเชิงปฏิบัติการหลักสูตรการอบรมพัฒนาบุคลากรด้านการเงิน บัญชี และพัสดุของโรงเรียน จำนวน ๑ ชุด

ด้วย สำนักงานเขตพื้นที่การศึกษาประถมศึกษาสระแก้ว เขต ๑ ได้จัดโครงการ การอบรมเชิงปฏิบัติการ หลักสูตรการอบรมพัฒนาบุคลากรด้านการเงิน บัญชี และพัสดุของโรงเรียน ชั้น ซึ่ง กลุ่มเป้าหมายคือ ข้าราชการครูและบุคลากรทางการศึกษา สังกัดสำนักงานเขตพื้นที่การศึกษาประถมศึกษาสระแก้ว เขต ๑ และข้าราชการที่จะเกษียณอายุราชการในปีงบประมาณ พ.ศ. ๒๕๖๘ โดยโครงการดังกล่าวข้างต้น ได้จัดอบรมเชิงปฏิบัติการจำนวน ๖ กิจกรรม และได้ประมาณการค่าใช้จ่ายในการจัดอบรม เป็นเงิน ๑๓๔,๕๖๐ บาท (หนึ่งแสนสามหมื่นสี่พันห้าร้อยหกสิบบาทถ้วน) รายละเอียดปรากฏตามสิ่งที่ส่งมาพร้อมหนังสือฉบับนี้

ในปีงบประมาณ พ.ศ. ๒๕๖๘ กลุ่มบริหารงานการเงินและสินทรัพย์ ได้รับจัดสรรงบประมาณในการจัดทำโครงการ จำนวน ๔๐,๐๐๐ บาท ซึ่งไม่เพียงพอ จึงใคร่ขอรับการสนับสนุนงบประมาณจาก สหกรณ์ออมทรัพย์ครูสระแก้ว จำกัด จำนวนเงิน ๙๔,๕๖๐ บาท (เก้าหมื่นสี่พันห้าร้อยหกสิบบาทถ้วน)

จึงเรียนมาเพื่อโปรดให้ความอนุเคราะห์และขอขอบคุณมา ณ โอกาสนี้

ขอแสดงความนับถือ

(นายอภัย คำสีหา)

ผู้อำนวยการสำนักงานเขตพื้นที่การศึกษาประถมศึกษาสระแก้ว เขต 1

กลุ่มบริหารงานการเงินและสินทรัพย์

โทร. ๐๘๕-๒๘๒-๗๗๗๙

เรียน นางฉวี

“เขตพื้นที่แห่งแรงบันดาลใจ เรียนดี มีความสุข”

- เพื่อโปรดทราบ
- เพื่อโปรดพิจารณา
- เพื่อรวบรวมข้อมูล

ลงชื่อ.....
 วันที่...../...../.....

Handwritten notes and signatures in blue ink.

๑๓ ม.ค. 2568

โครงการ การอบรมเชิงปฏิบัติการหลักสูตรการอบรมพัฒนาบุคลากรด้านการเงิน บัญชี และพัสดุของโรงเรียน
หน่วยงานรับผิดชอบ กอง สพป.สระแก้ว เขต 1 กรม สพฐ.

ผู้ติดต่อประสานงาน (contact person)

ชื่อ - นามสกุล (ผู้รับผิดชอบโครงการ) นายจิระวัฒน์ ปัสสากุล โทรศัพท์ 088-924-1535

โทรสาร 0-37425468-9

E-mail : jirawat@sk1edu.go.th

ส่วนที่ 1 ความเชื่อมโยง ความสอดคล้องกับแผน 3 ระดับ ตามนัยยะของมติคณะรัฐมนตรี

เมื่อวันที่ 4 ธันวาคม 2560

1.1 ยุทธศาสตร์ชาติ (แผนระดับที่ 1)

1) ยุทธศาสตร์ชาติด้านการปรับสมดุลและพัฒนาระบบการบริหารจัดการภาครัฐ

(1) เป้าหมายยุทธศาสตร์ชาติด้านการปรับสมดุลและพัฒนาระบบการบริหารจัดการภาครัฐ

2.1 ภาครัฐมีวัฒนธรรมการทำงานที่มุ่งผลสัมฤทธิ์และผลประโยชน์ส่วนรวม ตอบสนอง

ความต้องการของประชาชนได้อย่างสะดวก รวดเร็ว โปร่งใส

(2) ประเด็นยุทธศาสตร์ชาติด้านการปรับสมดุลและพัฒนาระบบการบริหารจัดการภาครัฐ

ข้อ 4.6 ภาครัฐมีความโปร่งใส ปลอดภัย ยุติธรรม และประพฤติมิชอบ ทุกภาคส่วนร่วม

ต่อต้านการทุจริตภาครัฐมีการบริหารจัดการตามหลักธรรมาภิบาลและหลักปรัชญาของเศรษฐกิจพอเพียงในทุกระดับ

โดยเฉพาะการสร้างวัฒนธรรมแยกแยะประโยชน์ส่วนบุคคลและประโยชน์ส่วนรวมของบุคลากรภาครัฐให้เกิดขึ้น

รวมทั้ง สร้างจิตสำนึกและค่านิยมให้ทุกภาคส่วนตื่นตัวและละอายต่อการทุจริตประพฤติมิชอบทุกรูปแบบ

พร้อมทั้งส่งเสริม สนับสนุนให้ภาคีองค์กรภาคเอกชน ภาคประชาสังคม ชุมชน ประชาชน และภาคีต่างๆ

มีส่วนร่วมในการสอดส่อง เฝ้าระวัง ให้ข้อมูล แจ้งเบาะแสการทุจริต และตรวจสอบการดำเนินงานของหน่วยงาน

ภาครัฐและภาคส่วนอื่นๆ โดยได้รับความคุ้มครองจากรัฐตามที่กฎหมายบัญญัติ

ข้อ 4.6.2 บุคลากรภาครัฐยึดมั่นในหลักคุณธรรม จริยธรรมและความซื่อสัตย์สุจริต กำหนดให้

เจ้าพนักงานของรัฐต้องยึดถือแนวทางปฏิบัติตามประมวลจริยธรรม หลักปรัชญาของเศรษฐกิจพอเพียงและหลีกเลี่ยง

การขัดกันระหว่างประโยชน์บุคคลและประโยชน์ส่วนรวม รวมทั้งยื่นบัญชีทรัพย์สินและหนี้สินของตนเอง คู่สมรส

และบุตรที่ยังไม่บรรลุนิติภาวะ โดยเฉพาะผู้ดำรงตำแหน่งทางการเมือง ตุลาการศาลรัฐธรรมนูญ ผู้ดำรงตำแหน่ง

ในองค์กรอิสระ ผู้ว่าการตรวจเงินแผ่นดินและผู้ดำรงตำแหน่งระดับสูงตามที่กฎหมายกำหนดจะต้องเปิดเผย

บัญชีแสดงรายการทรัพย์สินและหนี้สินให้ประชาชนทราบ

(3) การบรรลุเป้าหมายตามยุทธศาสตร์ชาติด้านการปรับสมดุลและพัฒนาระบบการบริหาร

จัดการภาครัฐ

1) ข้าราชการและลูกจ้างประจำที่ครบวาระเกษียณอายุราชการ ประจำปีงบประมาณ 2568

เตรียมความพร้อมในการเกษียณและมีความรู้เกี่ยวกับสิทธิประโยชน์ที่ได้รับหลังเกษียณ

2) สร้างความรู้ความเข้าใจเกี่ยวกับระเบียบและวิธีปฏิบัติและขั้นตอนในการยื่นขอรับเงินบำเหน็จ

บำนาญข้าราชการและลูกจ้างประจำที่เกษียณอายุราชการ

3) เพื่อให้ข้าราชการครูและบุคลากรทางการศึกษาที่ได้รับมอบหมายให้ปฏิบัติงานด้านพัสดุรายใหม่ มีความรู้ ความเข้าใจ และสามารถปฏิบัติงานจัดซื้อจัดจ้างทางระบบจัดซื้อจัดจ้างภาครัฐด้วยอิเล็กทรอนิกส์ (e - GP) ได้อย่างถูกต้องและมีประสิทธิภาพ

4) เพื่อให้ข้าราชการครูและบุคลากรทางการศึกษาที่ปฏิบัติงานด้านการพัสดุรายเดิม มีความเชี่ยวชาญ ความชำนาญในการปฏิบัติงานจัดซื้อจัดจ้างทางระบบจัดซื้อจัดจ้างภาครัฐด้วยอิเล็กทรอนิกส์ (e-GP) ในระดับที่สามารถถ่ายทอดความรู้ให้กับเจ้าหน้าที่พัสดุที่มาปฏิบัติงานใหม่ได้ และสามารถแก้ไขปัญหาในการปฏิบัติงานทางระบบจัดซื้อจัดจ้างทางระบบจัดซื้อจัดจ้างภาครัฐด้วยอิเล็กทรอนิกส์ (e-GP) ได้

1.2 แผนแม่บทภายใต้ยุทธศาสตร์ชาติ (แผนระดับที่ 2)

1) แผนแม่บทภายใต้ยุทธศาสตร์ชาติ ประเด็นการต่อต้านการทุจริตและประพฤติมิชอบ

(1) เป้าหมายระดับประเด็นของแผนแม่บทฯ

* เป้าหมาย ประเทศไทยปลอดการทุจริตและประพฤติมิชอบ

* การบรรลุเป้าหมายตามแผนแม่บทฯ

1) ข้าราชการและลูกจ้างประจำที่ครบวาระเกษียณอายุราชการ ประจำปีงบประมาณ 2568 เตรียมความพร้อมในการเกษียณและมีความรู้เกี่ยวกับสิทธิประโยชน์ที่ได้รับหลังเกษียณ

2) สร้างความรู้ความเข้าใจเกี่ยวกับระเบียบและวิธีปฏิบัติและขั้นตอนในการยื่นขอรับเงินบำเหน็จบำนาญข้าราชการและลูกจ้างประจำที่เกษียณอายุราชการ

3) เพื่อให้ข้าราชการครูและบุคลากรทางการศึกษาที่ได้รับมอบหมายให้ปฏิบัติงานด้านพัสดุรายใหม่ มีความรู้ ความเข้าใจ และสามารถปฏิบัติงานจัดซื้อจัดจ้างทางระบบจัดซื้อจัดจ้างภาครัฐด้วยอิเล็กทรอนิกส์ (e - GP) ได้อย่างถูกต้องและมีประสิทธิภาพ

4) เพื่อให้ข้าราชการครูและบุคลากรทางการศึกษาที่ปฏิบัติงานด้านการพัสดุรายเดิม มีความเชี่ยวชาญ ความชำนาญในการปฏิบัติงานจัดซื้อจัดจ้างทางระบบจัดซื้อจัดจ้างภาครัฐด้วยอิเล็กทรอนิกส์ (e-GP) ในระดับที่สามารถถ่ายทอดความรู้ให้กับเจ้าหน้าที่พัสดุที่มาปฏิบัติงานใหม่ได้ และสามารถแก้ไขปัญหาในการปฏิบัติงานทางระบบจัดซื้อจัดจ้างทางระบบจัดซื้อจัดจ้างภาครัฐด้วยอิเล็กทรอนิกส์ (e-GP) ได้

(2) แผนย่อยของแผนแม่บทฯ ประเด็นการป้องกันการทุจริตและประพฤติมิชอบ

* แนวทางการพัฒนา 2) ส่งเสริมการปฏิบัติหน้าที่ของข้าราชการและเจ้าหน้าที่ของรัฐ

ให้มีความใสสะอาด ปราศจากพฤติกรรมที่ส่อในทางทุจริต เป็นภาครัฐที่ทันสมัย มีประสิทธิภาพ และตอบโจทย์ประชาชน โดยการปฏิบัติหน้าที่ราชการอย่างเปิดเผย โปร่งใส ถูกต้อง เป็นธรรม ไม่คดโกง รู้จักแยกแยะเรื่องส่วนตัวออกจากหน้าที่การงาน การสร้างธรรมาภิบาลในการบริหารงาน หัวหน้าส่วนราชการ หัวหน้าหน่วยงานของรัฐ หรือผู้บังคับบัญชา มีมาตรการเสริมสร้างวัฒนธรรมองค์กรในการป้องกันและปราบปรามการทุจริต และประพฤติมิชอบและเป็นตัวอย่างในการบริหารงานด้วยความซื่อตรงและรับผิดชอบ กรณีปล่อยปละละเลยไม่ดำเนินการให้ถือเป็นความผิดวินัยหรือความผิดทางอาญา ตลอดจนการสร้างจิตสำนึกและค่านิยมในการต่อต้านการทุจริตให้แก่บุคลากรขององค์กร โดยการสนับสนุนให้ข้าราชการและเจ้าหน้าที่ของรัฐเข้ามามีส่วนร่วมเป็นเครือข่ายต่อต้านการทุจริตในหน่วยงานภาครัฐ เพื่อส่งเสริมการมีส่วนร่วมในการเฝ้าระวัง สอดส่อง ติดตามพฤติกรรมเสี่ยงและแจ้งเบาะแส เพื่อสกัดกั้นมิให้เกิดการทุจริตประพฤติมิชอบได้ โดยมีมาตรการสนับสนุนและคุ้มครองผู้แจ้งเบาะแส

เจ้าหน้าที่ที่รับผิดชอบงานด้านการป้องกันและปราบปรามการทุจริต ให้มีความปลอดภัยในการปฏิบัติงาน มีความก้าวหน้าในเส้นทางอาชีพ และควรมีมาตรการยกระดับความสามารถของหน่วยงานภาครัฐ องค์กรปกครองส่วนท้องถิ่นและหน่วยงานระดับต่ำกว่ากรม โดยเฉพาะหน่วยงานที่มีหน้าที่ในการอนุมัติ อนุญาต ให้มีการพัฒนาเสริมสร้างและต่อยอดองค์ความรู้และทักษะการเปิดเผยข้อมูลการร้องเรียนการทุจริตและการให้บริการสาธารณะผ่านทางเว็บไซต์ของหน่วยงานให้มีคุณภาพครบถ้วน สมบูรณ์ ถูกต้อง ทั้งนี้ ควรให้ความสำคัญกับการพัฒนาการเข้าถึงข้อมูลข่าวสารและระบบคุ้มครองผู้แจ้งเบาะแสการทุจริตที่มีประสิทธิภาพ สนับสนุนการเปิดเผยข้อมูลให้เป็นไปตามหลักการและพัฒนาการเปิดเผยข้อมูลภาครัฐเพื่อให้ประชาชนรับรู้และมีส่วนร่วม เพื่อการเฝ้าระวังและลดโอกาสทุจริต

* เป้าหมายของแผนย่อย ประชาชนมีวัฒนธรรมและพฤติกรรมที่ซื่อสัตย์สุจริต

* การบรรลุเป้าหมายตามแผนแม่บทฯ

1) ข้าราชการและลูกจ้างประจำที่ครบวาระเกษียณอายุราชการ ประจำปีงบประมาณ 2568 เตรียมความพร้อมในการเกษียณและมีความรู้เกี่ยวกับสิทธิประโยชน์ที่ได้รับหลังเกษียณ

2) สร้างความรู้ความเข้าใจเกี่ยวกับระเบียบและวิธีปฏิบัติและขั้นตอนในการยื่นขอรับเงินบำเหน็จบำนาญข้าราชการและลูกจ้างประจำที่เกษียณอายุราชการ

3) เพื่อให้ข้าราชการครูและบุคลากรทางการศึกษาที่ได้รับมอบหมายให้ปฏิบัติงานด้านพัสดุรายใหม่ มีความรู้ ความเข้าใจ และสามารถปฏิบัติงานจัดซื้อจัดจ้างทางระบบจัดซื้อจัดจ้างภาครัฐด้วยอิเล็กทรอนิกส์ (e - GP) ได้อย่างถูกต้องและมีประสิทธิภาพ

4) เพื่อให้ข้าราชการครูและบุคลากรทางการศึกษาที่ปฏิบัติงานด้านการพัสดุรายเดิม มีความเชี่ยวชาญ ความชำนาญในการปฏิบัติงานจัดซื้อจัดจ้างทางระบบจัดซื้อจัดจ้างภาครัฐด้วยอิเล็กทรอนิกส์ (e-GP) ในระดับที่สามารถถ่ายทอดความรู้ให้กับเจ้าหน้าที่พัสดุที่มาปฏิบัติงานใหม่ได้ และสามารถแก้ไขปัญหาในการปฏิบัติงานทางระบบจัดซื้อจัดจ้างทางระบบจัดซื้อจัดจ้างภาครัฐด้วยอิเล็กทรอนิกส์ (e-GP) ได้

สรุปความสอดคล้องของโครงการกับองค์ประกอบและปัจจัย

องค์ประกอบ : ธรรมชาติของภาครัฐและภาคเอกชน (V3_210101V02)

ปัจจัย : คุณธรรมและความโปร่งใสในการปฏิบัติงานของหน่วยงานภาครัฐ และภาคเอกชน (V3_21010V02F02)

เป้าหมายหลัก SDGs (Goals) เป้าหมายที่ 16 ส่งเสริมสังคมที่สงบสุขและครอบคลุมเพื่อการพัฒนาที่ยั่งยืน ให้ทุกคนเข้าถึงความยุติธรรม และสร้างสถาบันที่มีประสิทธิผล รับผิดชอบและครอบคลุมในทุกระดับ

เป้าหมายย่อย SDGs (Targets) ลดการทุจริตในตำแหน่งหน้าที่และการรับสินบนรูปแบบ (SDG1605)

1.3 แผนพัฒนาเศรษฐกิจและสังคมแห่งชาติ ฉบับที่ 13 (พ.ศ.2566-2570)

หมุดหมายไทยมีกำลังคนสมรรถนะสูง มุ่งเรียนรู้อย่างต่อเนื่อง ตอบโจทย์การพัฒนาแห่งอนาคต

เป้าหมายระดับหมุดหมาย คนไทยได้รับการพัฒนาอย่างเต็มศักยภาพในทุกช่วงวัยมีสมรรถนะที่จำเป็นสำหรับโลกยุคใหม่มีคุณลักษณะตามบรรทัดฐานที่ดีของสังคมมีคุณธรรมจริยธรรมและภูมิคุ้มกันต่อการเปลี่ยนแปลงอย่างที่ไม่เคยมีมาก่อนของโลก สามารถดำรงชีวิตร่วมกันในสังคมได้อย่างสงบสุข

เป้าหมายของหลักของแผนพัฒนาเศรษฐกิจและสังคมแห่งชาติฉบับที่ 13 (พ.ศ.2566-2570)

การพัฒนาคนสำหรับโลกยุคใหม่

1.4 แผนระดับที่ 3 (ระบุชื่อ)

- 1) แผนปฏิบัติราชการระยะ 5 ปี (พ.ศ.2566-2570) ของสำนักงานคณะกรรมการการศึกษาขั้นพื้นฐาน
- 2) แผนปฏิบัติราชการประจำปีงบประมาณ พ.ศ.2568 ของสำนักงานคณะกรรมการการศึกษาขั้นพื้นฐาน

1.5 แผนพัฒนาภาคตะวันออก : พัฒนาเมืองและพื้นที่ชนบทให้มีความทันสมัยน่าอยู่ พร้อมทั้งยกระดับคุณภาพชีวิตของประชาชนในทุกช่วงวัย

- การพัฒนาสภาพแวดล้อมให้เหมาะสม เพื่อให้ประชาชนมีความความปลอดภัยในชีวิตและทรัพย์สิน และพัฒนาโครงสร้างพื้นฐานพร้อมทั้งสิ่งอำนวยความสะดวกต่างๆให้ได้มาตรฐานและครอบคลุมทุกพื้นที่และส่งเสริมการใช้เทคโนโลยีดิจิทัลกับทุกภาคส่วน ทุกพื้นที่

1.6 ความสอดคล้องกับนโยบายรัฐบาลหลัก : การกระจายอำนาจฯ การจัดการปัญหาทุจริตและประพฤติมิชอบ โดยใช้เทคโนโลยีที่ทันสมัยในการให้บริการ

ส่วนที่ 2 รายละเอียดโครงการ

ลักษณะโครงการ	โครงการใหม่
งบประมาณ	134,560 บาท แหล่งงบประมาณ 1) งบ สพป.สระแก้ว เขต 1 จำนวนเงิน 40,000บาท และงบสหกรณ์ จำนวนเงิน 94,560 บาท
แผนงาน(แผนงบประมาณ)	แผนงานพื้นฐานด้านการพัฒนาและเสริมสร้างศักยภาพทรัพยากรมนุษย์
กลุ่ม/หน่วย (ชื่อผู้รับผิดชอบหลัก)	กลุ่มบริหารงานการเงินและสินทรัพย์
สอดคล้องกับนโยบาย	

- 1) นโยบายสำนักงานคณะกรรมการการศึกษาขั้นพื้นฐาน
นโยบายที่ 4 ประสิทธิภาพ
- 2) ยุทธศาสตร์การจัดการศึกษาของสำนักงานศึกษาธิการภาค 9
ประเด็นยุทธศาสตร์ที่ 6 การพัฒนาประสิทธิภาพของระบบบริหารจัดการศึกษา
- 3) ยุทธศาสตร์การจัดการศึกษาของจังหวัดสระแก้ว
ประเด็นยุทธศาสตร์ที่ 6 การพัฒนาประสิทธิภาพของระบบบริหารจัดการศึกษา
- 4) กลยุทธ์ สพป.สระแก้ว เขต 1
ข้อ 1 เพิ่มประสิทธิภาพการบริหารจัดการเขตพื้นที่การศึกษาสู่องค์กรสมรรถนะสูงมุ่งการบริหารที่เป็นเลิศ

2.1 หลักการและเหตุผล

สำนักงานเขตพื้นที่การศึกษาประถมศึกษาสระแก้ว เขต 1 มีข้าราชการครูและบุคลากรทางการศึกษาที่บรรจุใหม่ เป็นจำนวนมากทำให้มีการเปลี่ยนบุคคลรับผิดชอบงานเกี่ยวกับ การเงิน บัญชีและพัสดุบ่อยครั้ง ซึ่งการปฏิบัติงานด้านการเงิน บัญชีและพัสดุตามกฎหมายและระเบียบต่าง ๆ มีขั้นตอนการปฏิบัติ ซึ่งส่วนราชการและผู้รับผิดชอบต้องถือปฏิบัติและดำเนินการให้ถูกต้องตามกฎหมาย กฎ ระเบียบและข้อบังคับต่าง ๆ ที่เกี่ยวข้อง

การพัฒนาบุคลากรให้มีความรู้และสามารถปฏิบัติงานได้อย่างมีประสิทธิภาพเป็นเรื่องหนึ่งที่มีความสำคัญ โดยเฉพาะอย่างยิ่งด้านการเงินบัญชีและพัสดุที่เป็นปัจจัยสำคัญของการบริหารงานขององค์กรให้บรรลุวัตถุประสงค์ที่กำหนดไว้การดำเนินงานต้องโปร่งใสและถูกต้องตามกฎหมายและระเบียบต่าง ๆ ที่มีการปรับปรุงและเปลี่ยนแปลงตลอดเวลา รวมทั้งกระบวนการต่าง ๆ จำเป็นต้องมีการบริหารงานอย่างเป็นระบบและมีประสิทธิภาพ ทั้งนี้เพื่อให้สอดคล้องกับกฎหมาย ระเบียบ ข้อบังคับและสภาวะการณ์ในปัจจุบันอันมีรายละเอียดวิธีปฏิบัติตั้งนั้นผู้ปฏิบัติงานด้านการเงิน บัญชีและพัสดุของส่วนราชการจึงจำเป็นต้องได้รับการพัฒนาให้เป็นผู้ที่สามารถดำเนินการให้การใช้จ่ายเงินงบประมาณของส่วนราชการเกิดประโยชน์ต่อทางราชการสูงสุดและรักษาไว้ซึ่งวินัยทางการเงิน การคลังจึงดำเนินการพัฒนาบุคลากรด้านการเงิน บัญชีและพัสดุโดยจะเป็นการเสริมสร้างสมรรถนะด้านการเงิน บัญชีและพัสดุให้ผู้รับผิดชอบได้ปฏิบัติหน้าที่อย่างมีประสิทธิภาพและประสิทธิผลต่อไป

2.2 วัตถุประสงค์

- 1) เพื่อสร้างความรู้ ความเข้าใจเกี่ยวกับระเบียบ วิธีปฏิบัติและขั้นตอนในการยื่นขอรับเงินบำเหน็จบำนาญ สำหรับข้าราชการและลูกจ้างประจำที่เกษียณอายุราชการ ประจำปีงบประมาณ 2568 และเตรียมความพร้อมในการเกษียณมีความรู้เกี่ยวกับสิทธิประโยชน์ที่ได้รับหลังเกษียณ
- 2) เพื่อให้ข้าราชการครูและบุคลากรทางการศึกษาที่ปฏิบัติงานด้านการพัสดุรายเดิมมีความรู้ ความเข้าใจ มีความเชี่ยวชาญ ความชำนาญในการปฏิบัติงานจัดซื้อจัดจ้างทางระบบจัดซื้อจัดจ้างภาครัฐด้วยอิเล็กทรอนิกส์ (e-GP) ในระดับที่สามารถถ่ายทอดความรู้ให้กับเจ้าหน้าที่พัสดุที่มาปฏิบัติงานใหม่ได้ และสามารถแก้ไขปัญหาในการปฏิบัติงานทางระบบจัดซื้อจัดจ้างภาครัฐด้วยอิเล็กทรอนิกส์ (e-GP) ได้อย่างถูกต้องและมีประสิทธิภาพ
- 3) เพื่อให้ข้าราชการครูและบุคลากรทางการศึกษามีความรู้ ความเข้าใจเกี่ยวกับกฎหมาย ระเบียบ ข้อบังคับ มติคณะรัฐมนตรีที่เกี่ยวข้องและวิธีปฏิบัติเกี่ยวกับการเงิน บัญชี สามารถนำไปปฏิบัติงานในหน้าที่ความรับผิดชอบได้อย่างมีประสิทธิภาพเป็นไปตามระเบียบและสามารถตรวจสอบได้
- 4) เพื่อให้ข้าราชการครูและบุคลากรทางการศึกษามีความรู้ ความเข้าใจเกี่ยวกับการบริหารที่ราชพัสดุของโรงเรียนและกฎหมายที่เกี่ยวข้อง สามารถปฏิบัติงานในหน้าที่ความรับผิดชอบได้อย่างมีประสิทธิภาพ

2.3 เป้าหมาย

- 1) ประชุมซักซ้อมความเข้าใจและวิธีปฏิบัติในการขอรับเงินบำเหน็จบำนาญของข้าราชการและลูกจ้างประจำเกษียณอายุราชการ จำนวน 65 คน
- 2) การฝึกอบรมเชิงปฏิบัติการ หลักสูตรการปฏิบัติงานจัดซื้อจัดจ้างทางระบบจัดซื้อจัดจ้างภาครัฐด้วยอิเล็กทรอนิกส์ (e - GP) จำนวน 160 คน (แบ่งเป็น 3 รุ่น)
- 3) การฝึกอบรมเชิงปฏิบัติการ หลักสูตรการอบรมพัฒนาบุคลากรด้านการเงิน บัญชี จำนวน 160 คน
- 4) การฝึกอบรมเชิงปฏิบัติการ หลักสูตรการบริหารงานที่ราชพัสดุของโรงเรียน จำนวน 160 คน

2.4 ผลผลิต ผลลัพธ์ และดัชนีชี้วัดความสำเร็จ

2.4.1 ผลผลิต (Output)

1) ข้าราชการและลูกจ้างประจำที่ครบวาระเกษียณอายุราชการ ประจำปีงบประมาณ 2568 มีความรู้เกี่ยวกับสิทธิประโยชน์ที่ได้รับหลังเกษียณราชการ วิธีปฏิบัติในการขอรับเงินบำเหน็จบำนาญได้อย่างถูกต้องตามระเบียบกระทรวงการคลัง

2) ข้าราชการครูและบุคลากรทางการศึกษาที่ปฏิบัติงานด้านการพัสดุมีความรู้ ความเข้าใจ มีความเชี่ยวชาญ ความชำนาญในการปฏิบัติงานจัดซื้อจัดจ้างทางระบบจัดซื้อจัดจ้างภาครัฐด้วยอิเล็กทรอนิกส์ (e-GP) ได้อย่างถูกต้องและมีประสิทธิภาพ

3) เพื่อให้ข้าราชการครูและบุคลากรทางการศึกษามีความรู้ ความเข้าใจเกี่ยวกับกฎหมาย ระเบียบ ข้อบังคับ มติคณะรัฐมนตรีที่เกี่ยวข้องและวิธีปฏิบัติเกี่ยวกับการเงิน บัญชี สามารถนำไปปฏิบัติงานในหน้าที่ความรับผิดชอบได้อย่างมีประสิทธิภาพเป็นไปตามระเบียบและสามารถตรวจสอบได้

4) ข้าราชการครูและบุคลากรทางการศึกษามีความรู้ ความเข้าใจเกี่ยวกับการบริหารที่ราชพัสดุของโรงเรียน กฎหมายที่เกี่ยวข้องและสามารถปฏิบัติงานในหน้าที่ความรับผิดชอบได้อย่างมีประสิทธิภาพ

2.4.2 ผลลัพธ์ (Outcome)

1) ข้าราชการและลูกจ้างประจำที่ครบวาระเกษียณอายุราชการ ประจำปีงบประมาณ 2568 มีความรู้เกี่ยวกับสิทธิประโยชน์ที่ได้รับหลังเกษียณราชการ วิธีปฏิบัติในการขอรับเงินบำเหน็จบำนาญได้อย่างถูกต้องตามระเบียบกระทรวงการคลัง

2) ข้าราชการครูและบุคลากรทางการศึกษาที่ปฏิบัติงานด้านการพัสดุมีความรู้ ความเข้าใจ มีความเชี่ยวชาญ ความชำนาญในการปฏิบัติงานจัดซื้อจัดจ้างทางระบบจัดซื้อจัดจ้างภาครัฐด้วยอิเล็กทรอนิกส์ (e-GP) ได้อย่างถูกต้องและมีประสิทธิภาพ

3) เพื่อให้ข้าราชการครูและบุคลากรทางการศึกษามีความรู้ ความเข้าใจเกี่ยวกับกฎหมาย ระเบียบ ข้อบังคับ มติคณะรัฐมนตรีที่เกี่ยวข้องและวิธีปฏิบัติเกี่ยวกับการเงิน บัญชี สามารถนำไปปฏิบัติงานในหน้าที่ความรับผิดชอบได้อย่างมีประสิทธิภาพเป็นไปตามระเบียบและสามารถตรวจสอบได้

4) ข้าราชการครูและบุคลากรทางการศึกษามีความรู้ ความเข้าใจเกี่ยวกับการบริหารที่ราชพัสดุของโรงเรียน กฎหมายที่เกี่ยวข้องและสามารถปฏิบัติงานในหน้าที่ความรับผิดชอบได้อย่างมีประสิทธิภาพ

2.5 ดัชนีชี้วัดความสำเร็จ (KPIs)

2.5.1 เชงปริมาณ

1) ร้อยละ 100 ข้าราชการและลูกจ้างประจำที่ครบวาระเกษียณอายุราชการ ประจำปีงบประมาณ 2568 มีความรู้เกี่ยวกับสิทธิประโยชน์ที่ได้รับหลังเกษียณราชการ วิธีปฏิบัติในการขอรับเงินบำเหน็จบำนาญได้อย่างถูกต้องตามระเบียบกระทรวงการคลัง

2) ร้อยละ 100 ข้าราชการครูและบุคลากรทางการศึกษาที่ปฏิบัติงานด้านการพัสดุมีความรู้ ความเข้าใจ มีความเชี่ยวชาญ ความชำนาญในการปฏิบัติงานจัดซื้อจัดจ้างทางระบบจัดซื้อจัดจ้างภาครัฐด้วยอิเล็กทรอนิกส์ (e-GP) ได้อย่างถูกต้องและมีประสิทธิภาพ

3) ร้อยละ 100 ข้าราชการครูและบุคลากรทางการศึกษามีความรู้ ความเข้าใจเกี่ยวกับกฎหมาย ระเบียบ ข้อบังคับ มติคณะรัฐมนตรีที่เกี่ยวข้องและวิธีปฏิบัติเกี่ยวกับการเงิน บัญชี สามารถนำไปปฏิบัติงาน ในหน้าที่ความรับผิดชอบได้อย่างมีประสิทธิภาพเป็นไปตามระเบียบและสามารถตรวจสอบได้

4) ร้อยละ 100 ข้าราชการครูและบุคลากรทางการศึกษามีความรู้ ความเข้าใจเกี่ยวกับพัสดุ การบริหารที่ราชพัสดุของโรงเรียน กฎหมายที่เกี่ยวข้องและสามารถปฏิบัติงานในหน้าที่ความรับผิดชอบได้ อย่างมีประสิทธิภาพ

2.5.2 เชิงคุณภาพ

1) ข้าราชการและลูกจ้างประจำที่ครบวาระเกษียณอายุราชการ ประจำปีงบประมาณ 2568 มีความรู้เกี่ยวกับสิทธิประโยชน์ที่ได้รับหลังเกษียณราชการ วิธีปฏิบัติในการขอรับเงินบำเหน็จบำนาญได้ อย่างถูกต้องตามระเบียบกระทรวงการคลัง

2) ข้าราชการครูและบุคลากรทางการศึกษาที่ปฏิบัติงานด้านการพัสดุมีความรู้ ความเข้าใจ มีความเชี่ยวชาญ ความชำนาญในการปฏิบัติงานจัดซื้อจัดจ้างทางระบบจัดซื้อจัดจ้างภาครัฐด้วยอิเล็กทรอนิกส์ (e-GP) ได้อย่างถูกต้องและมีประสิทธิภาพ

3) ข้าราชการครูและบุคลากรทางการศึกษามีความรู้ ความเข้าใจเกี่ยวกับกฎหมาย ระเบียบ ข้อบังคับ มติคณะรัฐมนตรีที่เกี่ยวข้องและวิธีปฏิบัติเกี่ยวกับการเงิน บัญชี สามารถนำไปปฏิบัติงาน ในหน้าที่ความรับผิดชอบได้อย่างมีประสิทธิภาพเป็นไปตามระเบียบและสามารถตรวจสอบได้

4) ข้าราชการครูและบุคลากรทางการศึกษามีความรู้ ความเข้าใจเกี่ยวกับการบริหารที่ราชพัสดุ ของโรงเรียน กฎหมายที่เกี่ยวข้องและสามารถปฏิบัติงานในหน้าที่ความรับผิดชอบได้อย่างมีประสิทธิภาพ

2.6 ผลที่คาดว่าจะได้รับ

1) ข้าราชการและลูกจ้างประจำที่ครบวาระเกษียณอายุราชการ ประจำปีงบประมาณ 2568 มีความรู้เกี่ยวกับสิทธิประโยชน์ที่ได้รับหลังเกษียณราชการ วิธีปฏิบัติในการขอรับเงินบำเหน็จบำนาญได้ อย่างถูกต้องตามระเบียบกระทรวงการคลัง

2) ข้าราชการครูและบุคลากรทางการศึกษาที่ปฏิบัติงานด้านการพัสดุมีความรู้ ความเข้าใจ มีความเชี่ยวชาญ ความชำนาญในการปฏิบัติงานจัดซื้อจัดจ้างทางระบบจัดซื้อจัดจ้างภาครัฐด้วยอิเล็กทรอนิกส์ (e-GP) ได้อย่างถูกต้องและมีประสิทธิภาพ

3) ข้าราชการครูและบุคลากรทางการศึกษามีความรู้ ความเข้าใจเกี่ยวกับกฎหมาย ระเบียบ ข้อบังคับ มติคณะรัฐมนตรีที่เกี่ยวข้องและวิธีปฏิบัติเกี่ยวกับการเงิน บัญชี สามารถนำไปปฏิบัติงาน ในหน้าที่ความรับผิดชอบได้อย่างมีประสิทธิภาพเป็นไปตามระเบียบและสามารถตรวจสอบได้

4) ข้าราชการครูและบุคลากรทางการศึกษามีความรู้ ความเข้าใจเกี่ยวกับการบริหารที่ราชพัสดุ ของโรงเรียน กฎหมายที่เกี่ยวข้องและสามารถปฏิบัติงานในหน้าที่ความรับผิดชอบได้อย่างมีประสิทธิภาพ

2.7 กลุ่มเป้าหมายผู้ได้รับผลประโยชน์

- 1) ข้าราชการและลูกจ้างประจำที่จะเกษียณอายุราชการในปีงบประมาณ พ.ศ.2568
- 2) สำนักงานเขตพื้นที่การศึกษาประถมศึกษาสระแก้ว เขต 1 สามารถบริหารจัดการเกี่ยวกับสิทธิประโยชน์ให้กับข้าราชการและลูกจ้างประจำที่เกษียณอายุราชการได้อย่างมีประสิทธิภาพเป็นไปตามระเบียบกฎหมายที่เกี่ยวข้อง
- 3) ข้าราชการครูและบุคลากรทางการศึกษา สังกัด สำนักงานเขตพื้นที่การศึกษาประถมศึกษาสระแก้ว เขต 1 ความรู้ ความเข้าใจเกี่ยวกับกฎหมาย ระเบียบ ข้อบังคับ มติคณะรัฐมนตรีที่เกี่ยวข้องและวิธีปฏิบัติเกี่ยวกับการเงิน บัญชี การบริหารที่ราชพัสดุของโรงเรียน กฎหมายที่เกี่ยวข้องและสามารถปฏิบัติงานในหน้าที่ความรับผิดชอบได้อย่างมีประสิทธิภาพ

2.8 ระยะเวลาดำเนินโครงการ เดือนมกราคม 2568 - เดือนมิถุนายน 2568

2.9 แผนการปฏิบัติงานและแผนการใช้จ่ายเงินงบประมาณ

วงเงินงบประมาณที่ดำเนินการ 134,560 บาท

ที่	แผนการปฏิบัติงาน	แผนการใช้จ่ายงบประมาณ				รวม
		ไตรมาส 1/2568	ไตรมาส 2/2568	ไตรมาส 3/2568	ไตรมาส 4/2568	
1.	การอบรมเชิงปฏิบัติการ หลักสูตรการปฏิบัติงานจัดซื้อจัดจ้างทางระบบจัดซื้อจัดจ้างภาครัฐด้วยอิเล็กทรอนิกส์ (e - GP) รุ่นที่ 1	-	17,150	-	-	17,050
2.	การอบรมเชิงปฏิบัติการ หลักสูตรการปฏิบัติงานจัดซื้อจัดจ้างทางระบบจัดซื้อจัดจ้างภาครัฐด้วยอิเล็กทรอนิกส์ (e - GP) รุ่นที่ 2	-	17,150	-	-	17,050
3.	การอบรมเชิงปฏิบัติการ หลักสูตรการปฏิบัติงานจัดซื้อจัดจ้างทางระบบจัดซื้อจัดจ้างภาครัฐด้วยอิเล็กทรอนิกส์ (e - GP) รุ่นที่ 3	-	16,010	-	-	16,010
4.	การอบรมเชิงปฏิบัติการ หลักสูตรการอบรมพัฒนาบุคลากรด้านการเงิน บัญชี	-	35,200	-	-	36,800
5.	การอบรมเชิงปฏิบัติการ หลักสูตรการบริหารงานที่ราชพัสดุของโรงเรียน	-	35,200	-	-	36,800
6.	ประชุมปฏิบัติการซักซ้อมความเข้าใจและวิธีปฏิบัติในการขอรับเงินบำเหน็จบำนาญของข้าราชการ และลูกจ้างประจำ เกษียณอายุราชการ เมื่อสิ้นปีงบประมาณ 2568	-	-	13,850	-	13,850
	รวมทั้งสิ้น	-	120,710	13,850	-	134,560

3.รายละเอียดการใช้จ่ายงบประมาณ

3.1 งบประมาณ จำนวน 134,560 บาท

3.2 รายละเอียดการใช้จ่ายงบประมาณ

ที่	กิจกรรม /รายการใช้จ่ายงบประมาณ (แสดงค่าใช้จ่ายต่อหน่วย)	เงินงบประมาณ				เงินนอก งบประมาณ	รวม
		ค่าตอบแทน	ค่าใช้จ่าย	ค่าวัสดุ	รวม		
1	การอบรมเชิงปฏิบัติการ หลักสูตร การปฏิบัติงานจัดซื้อจัดจ้างทางระบบ จัดซื้อจัดจ้างภาครัฐด้วยอิเล็กทรอนิกส์ (e - GP) รุ่นที่ 1 จำนวน 50 คน และคณะทำงาน 15 คน รวม 65 คน						
	1.1 ค่าอาหารว่างและเครื่องดื่ม 65 คน ๆ ละ 35 บาท 2 มื้อ (65 คน x 35 บาท x 2 มื้อ)	-	4,550	-	4,550	-	4,450
	1.2 ค่าอาหารกลางวัน 65 คน ๆ ละ 120 บาท 1 มื้อ (65 คน x 120 บาท x 1 มื้อ)	-	7,800	-	7,800	-	7,800
	1.3 ค่าตอบแทนวิทยากร 1 คน (1 คน x 600 บาท x 8 ชั่วโมง)	4,800	-	-	4,800		4,800
2	การอบรมเชิงปฏิบัติการ หลักสูตร การปฏิบัติงานจัดซื้อจัดจ้างทางระบบ จัดซื้อจัดจ้างภาครัฐด้วยอิเล็กทรอนิกส์ (e - GP) รุ่นที่ 2 จำนวน 50 คน และคณะทำงาน 15 คน รวม 65 คน						
	1.1 ค่าอาหารว่างและเครื่องดื่ม 65 คน ๆ ละ 35 บาท 2 มื้อ (65 คน x 35 บาท x 2 มื้อ)	-	4,550	-	4,550	-	4,450
	1.2 ค่าอาหารกลางวัน 65 คน ๆ ละ 120 บาท 1 มื้อ (65 คน x 120 บาท x 1 มื้อ)	-	7,800	-	7,800	-	7,800
	1.3 ค่าตอบแทนวิทยากร 1 คน (1 คน x 600 บาท x 8 ชั่วโมง)	4,800	-	-	4,800		4,800

ที่	กิจกรรม /รายการใช้จ่ายงบประมาณ (แสดงค่าใช้จ่ายต่อหน่วย)	เงินงบประมาณ				เงินนอก งบประมาณ	รวม
		ค่าตอบแทน	ค่าใช้สอย	ค่าวัสดุ	รวม		
3	การอบรมเชิงปฏิบัติการ หลักสูตร การปฏิบัติงานจัดซื้อจัดจ้างทางระบบ จัดซื้อจัดจ้างภาครัฐด้วยอิเล็กทรอนิกส์ (e - GP) รุ่นที่ 1 จำนวน 44 คน และคณะทำงาน 15 คน รวม 59 คน						
	1.1 ค่าอาหารว่างและเครื่องดื่ม 59 คน ๆ ละ 35 บาท 2 มื้อ (59 คน x 35 บาท x 2 มื้อ)	-	4,130	-	4,130	-	4,130
	1.2 ค่าอาหารกลางวัน 59 คน ๆ ละ 120 บาท 1 มื้อ (59 คน x 120 บาท x 1 มื้อ)	-	7,080	-	7,080	-	7,080
	1.3 ค่าตอบแทนวิทยากร 1 คน (1 คน x 600 บาท x 8 ชั่วโมง)	4,800	-	-	4,800		4,800
4	การอบรมเชิงปฏิบัติการหลักสูตร การอบรมพัฒนาบุคลากรด้านการเงิน บัญชี จำนวน 144 คน และคณะทำงาน 16 คน รวม 160 คน						
	1.1 ค่าอาหารว่างและเครื่องดื่ม 160 คน ๆ ละ 35 บาท 2 มื้อ (160 คน x 35 บาท x 2 มื้อ)	-	11,200	-	11,200	-	11,200
	1.2 ค่าอาหารกลางวัน 160 คน ๆ ละ 120 บาท 1 มื้อ (160 คน x 120 บาท x 1 มื้อ)	-	19,200	-	19,200	-	19,200
	1.3 ค่าตอบแทนวิทยากร 1 คน (1 คน x 600 บาท x 8 ชั่วโมง)	4,800	-	-	4,800		4,800
5	การอบรมเชิงปฏิบัติการ หลักสูตรการ บริหารงานที่ราชพัสดุของโรงเรียน จำนวน 144 คน และคณะทำงาน 16 คน รวม 160 คน						

ที่	กิจกรรม /รายการใช้จ่ายงบประมาณ (แสดงค่าใช้จ่ายต่อหน่วย)	เงินงบประมาณ				เงินนอก งบประมาณ	รวม
		ค่าตอบแทน	ค่าใช้จ่าย	ค่าวัสดุ	รวม		
	1.1 ค่าอาหารว่างและเครื่องดื่ม 160 คน ๆ ละ 35 บาท 2 มื้อ (160 คน x 35 บาท x 2 มื้อ)	-	11,200	-	11,200	-	11,200
	1.2 ค่าอาหารกลางวัน 160 คน ๆ ละ 120 บาท 1 มื้อ (160 คน x 120 บาท x 1 มื้อ)	-	19,200	-	19,200	-	19,200
	1.3 ค่าตอบแทนวิทยากร 1 คน (1 คน x 600 บาท x 8 ชั่วโมง)	4,800	-	-	4,800	-	4,800
6	การประชุมเชิงปฏิบัติการซักซ้อม ความเข้าใจและวิธีปฏิบัติในการขอรับ เงินบำเหน็จบำนาญของข้าราชการ และกจ้างประจำที่ เกษียณอายุราชการ ปีงบประมาณ 2568 จำนวน 50 คน และคณะทำงาน 15 คน รวม 65 คน						
	1.1 ค่าอาหารว่างและเครื่องดื่ม 65 คน ๆ ละ 35 บาท 2 มื้อ (65 คน x 35 บาท x 2 มื้อ)	-	4,550	-	4,550	-	4,550
	1.2 ค่าอาหารกลางวัน 65 คน ๆ ละ 120 บาท 1 มื้อ (65 คน x 120 บาท x 1 มื้อ)	-	7,800	-	7,800	-	7,800
	1.3 ค่าเอกสารประกอบการประชุม 50 เล่ม ๆ ละ 30 บาท (50 เล่ม x 30 บาท)	-	1,500	-	1,500	-	1,500
	รวมงบประมาณกิจกรรม	24,000	110,560	-	134,560	-	134,560

หมายเหตุ ขออนุมัติจัดจ่ายทุกรายการ

4. วิธีการบริหารจัดการหรือการดูแลบำรุงหรือขยายผลเมื่อโครงการแล้วเสร็จเพื่อให้เกิดความยั่งยืนของโครงการ
พัฒนาวิธีการ รูปแบบการอำนวยความสะดวกให้กับข้าราชการบำนาญให้ได้รับรู้ถึงสิทธิประโยชน์ที่ตนเองที่ได้รับ
หลังเกษียณอายุราชการอย่างต่อเนื่อง สะดวกและรวดเร็ว

ลงชื่อ

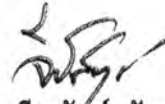

(นายจิระวัฒน์ ปัสสากุล)

นักวิชาการคอมพิวเตอร์ชำนาญการ

ผู้เสนอโครงการ

ลงชื่อ



(นางสาวอรอรณ ลิ้มธงชัย)

ผู้อำนวยการกลุ่มบริหารงานการเงินและสินทรัพย์

ผู้ตรวจโครงการ

ลงชื่อ



(นางพรพนา บัวอินทร์)

รองผู้อำนวยการสำนักงานเขตพื้นที่การศึกษาประถมศึกษาสระแก้ว เขต 1

ผู้ให้ความเห็นชอบ

ลงชื่อ

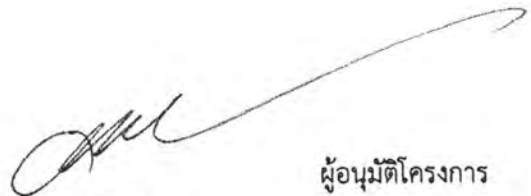

(นายอุทัย คำสีหา)

ผู้อำนวยการสำนักงานเขตพื้นที่การศึกษาประถมศึกษาสระแก้ว เขต 1

ผู้อนุมัติโครงการ



สทศ. ๒๐๘ / ๒๖๘
 เลขที่รับ 208 / 68
 วันที่ 2 เดือน ๖๖ พ.ศ. ๖๘
 เวลา ๑.๔๐ น.

ที่ ศธ ๐๔๑๕๔/๓๕๓๖

สำนักงานเขตพื้นที่การศึกษาประถมศึกษา
 สระแก้วเขต ๒ อำเภออรัญประเทศ
 จังหวัดสระแก้ว ๒๗๑๒๐

๒๓ ธันวาคม ๒๕๖๗

เรื่อง ขอรับการสนับสนุนงบประมาณ
 เรียน ประธานสหกรณ์ออมทรัพย์ครูสระแก้ว

ด้วยสำนักงานเขตพื้นที่การศึกษาประถมศึกษาสระแก้ว เขต ๒ ได้กำหนดจัดโครงการพัฒนา
 ศักยภาพบุคลากรทางการศึกษา ประจำปี ๒๕๖๘ เพื่อพัฒนาบุคลากรทางการศึกษาซึ่งปฏิบัติงานในสำนักงานให้
 สามารถปฏิบัติหน้าที่ตามมาตรฐานการปฏิบัติงานได้อย่างมีประสิทธิภาพ และสร้างขวัญ กำลังใจ แก่บุคลากรทาง
 การศึกษา

ในการนี้ สำนักงานเขตพื้นที่การศึกษาประถมศึกษาสระแก้ว เขต ๒ ขอความอนุเคราะห์ขอรับ
 การสนับสนุนงบประมาณ เป็นเงิน ๕๐,๐๐๐ บาท (ห้าหมื่นบาทถ้วน) เพื่อใช้ในการดำเนินกิจกรรมดังกล่าว

จึงเรียนมาเพื่อโปรดทราบ และพิจารณา

ขอแสดงความนับถือ

(Signature)
 (นายสมคิด แต่งพรม)

ผู้อำนวยการสำนักงานเขตพื้นที่การศึกษาประถมศึกษาสระแก้ว เขต 2

กลุ่มอำนวยการ
 งานบริหารงานทั่วไป
 โทร ๐-๓๗๒๓-๒๒๖๓ ต่อ ๑๑
 โทรสาร ๐-๓๗๒๓-๑๖๘๔

“เรียนดี มีความสุข”

(Signature)
(Signature)

- 2 ม.ค. 2567

เรียน กลุ่ม
 เพื่อโปรดทราบ
 เพื่อโปรดพิจารณา
 ไว้สำหรับเอกสาร
ควานี่
 ลงชื่อ SM
 วันที่ 1/1/1

ชื่อโครงการ	การพัฒนาศักยภาพบุคลากรทางการศึกษา ประจำปี ๒๕๖๘
ผู้รับผิดชอบโครงการ	สำนักงานเขตพื้นที่การศึกษาประถมศึกษาสระแก้ว เขต ๒
ระยะเวลาดำเนินการ	มกราคม ๒๕๖๘
งบประมาณ	๕๐,๐๐๐ บาท

หลักการและเหตุผล

สำนักงานเขตพื้นที่การศึกษาประถมศึกษาสระแก้ว เขต ๒ เป็นหน่วยงานหลักในการสนับสนุนการจัดการศึกษาขั้นพื้นฐาน เพื่อให้สอดคล้องกับเจตนารมณ์ของรัฐธรรมนูญแห่งราชอาณาจักรไทย (ฉบับชั่วคราว) พุทธศักราช ๒๕๕๗ พระราชบัญญัติการศึกษาแห่งชาติ พ.ศ. ๒๕๔๒ และที่แก้ไขเพิ่มเติมทุกฉบับ พระราชบัญญัติการศึกษาภาคบังคับ พ.ศ. ๒๕๔๕ นโยบายของรัฐบาล และนโยบายของกระทรวงศึกษาธิการ ซึ่งการขับเคลื่อนเชื่อมโยงนโยบายจากหน่วยงานต้นสังกัดสู่การปฏิบัติระดับสถานศึกษานั้น บุคลากรถือเป็นกลไกสำคัญยิ่งที่จะนำไปสู่ความสำเร็จ และบุคลากรที่เกี่ยวข้องกับการจัดการศึกษา คือ ข้าราชการครูและบุคลากรทางการศึกษา ซึ่งบุคลากรทางการศึกษาที่ปฏิบัติหน้าที่ในสำนักงานเขตพื้นที่การศึกษานั้น มีหน้าที่ในการสนับสนุน ส่งเสริมร่วมพัฒนาการศึกษาขั้นพื้นฐาน ตลอดจนสะท้อนปัญหา อุปสรรค และหาแนวทางแก้ไขปัญหที่เกิดขึ้นเพื่อแจ้งไปยังหน่วยงานต้นสังกัด ซึ่งบุคคลเหล่านี้ควรได้รับการพัฒนาศักยภาพในการปฏิบัติงาน เพื่อให้สามารถปฏิบัติหน้าที่ได้อย่างมีประสิทธิภาพ สำเร็จลุล่วงตามนโยบายที่กำหนดไว้

สำนักงานเขตพื้นที่การศึกษาประถมศึกษาสระแก้ว เขต ๒ มีบุคลากรทางการศึกษา จำนวน ๕๔ คน ซึ่งบุคลากรทางการศึกษานับว่าเป็นฟันเฟืองที่สำคัญในการขับเคลื่อน เชื่อมโยงนโยบายรัฐบาล และนโยบายของกระทรวงศึกษาธิการสู่การปฏิบัติในระดับสถานศึกษาให้มีประสิทธิภาพ ตลอดจนส่งเสริม สนับสนุนการจัดการศึกษาให้มีคุณภาพ เพื่อยกระดับผลสัมฤทธิ์การศึกษาของไทยไปสู่อาเซียนและทัดเทียมมาตรฐานสากล

วัตถุประสงค์

๑. เพื่อพัฒนาบุคลากรทางการศึกษาซึ่งปฏิบัติงานในสำนักงานเขตพื้นที่การศึกษาประถมศึกษาสระแก้ว เขต ๒ ให้สามารถปฏิบัติหน้าที่ตามมาตรฐานการปฏิบัติงานได้อย่างมีประสิทธิภาพ
๒. เพื่อสร้างขวัญ กำลังใจ และสร้างแรงจูงใจในการปฏิบัติหน้าที่ให้เกิดประสิทธิภาพและประสิทธิผล มีความรักและผูกพันต่อองค์กร

เป้าหมาย

เชิงปริมาณ

บุคลากรทางการศึกษาที่ปฏิบัติหน้าที่ในสำนักงานเขตพื้นที่การศึกษาประถมศึกษาสระแก้ว เขต ๒ จำนวน ๕๔ คน ได้รับการพัฒนาศักยภาพ

เชิงคุณภาพ

บุคลากรทางการศึกษาที่ปฏิบัติหน้าที่ในสำนักงานเขตพื้นที่การศึกษาประถมศึกษาสระแก้ว เขต ๒ สามารถปฏิบัติหน้าที่ได้อย่างมีประสิทธิภาพตามมาตรฐานการปฏิบัติงาน และได้มีการแลกเปลี่ยนเรียนรู้การดำเนินงานที่มีคุณภาพ

กิจกรรมและรายละเอียดการใช้งบประมาณ งบประมาณ ๕๐,๐๐๐ บาท (ถัวจ่ายทุกรายการ)

กิจกรรม/รายการใช้จ่ายงบประมาณ	งบประมาณจำแนกตามหมวดรายจ่าย			ระยะเวลา ดำเนินการ
	ค่าตอบแทน	ค่าใช้สอย	ค่าวัสดุ	
จัดอบรมเชิงปฏิบัติการเพื่อพัฒนาศักยภาพบุคลากร ทางการศึกษา สำนักงานเขตพื้นที่การศึกษาประถมศึกษา สระแก้ว เขต ๒ จำนวน ๑ วัน ๑. ค่าอาหาร / อาหารว่างและเครื่องดื่ม จำนวน ๕๔ คน คนละ ๒๕๐ บาท จำนวน ๑ วัน ๒. ค่าตอบแทนวิทยากร จำนวน ๒ คน ๆ ละ ๗,๒๐๐ บาท ๔. ค่าวัสดุที่ใช้ประกอบการอบรม เช่น ป้ายไว้นิล กระดาษ ปากกา สมุดบันทึก กระเป๋าใส่เอกสาร เป็นต้น		๑๓,๕๐๐ ๑๔,๔๐๐		มกราคม ๒๕๖๘
รวม		๒๗,๙๐๐	๒๒,๑๐๐	
รวมทั้งสิ้น (ห้าหมื่นบาทถ้วน)	๕๐,๐๐๐			

การวัดและประเมินผล

ตัวบ่งชี้ความสำเร็จ	วิธีการวัดและประเมินผล	เครื่องมือที่ใช้วัดและประเมินผล
๑. บุคลากรทางการศึกษาได้รับการพัฒนา ศักยภาพ	- การสังเกต - การสอบถาม	- แบบสังเกต - แบบสอบถาม
๒. บุคลากรทางการศึกษามีสมรรถนะ ในการทำงาน และสามารถปฏิบัติงาน ได้อย่างเต็มศักยภาพ		

-๓-

ผลที่คาดว่าจะได้รับ

๑. บุคลากรทางการศึกษาได้เพิ่มพูนความรู้ ความสามารถ และประสบการณ์ อันเป็นแนวทางนำไปสู่การปฏิบัติได้อย่างมีประสิทธิภาพ
๒. บุคลากรทางการศึกษามีขวัญ และกำลังใจในการปฏิบัติงาน ส่งผลต่อการปฏิบัติงานอย่างมีคุณภาพ

ผู้เสนอโครงการ

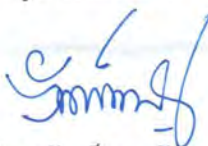

(นางวันเพ็ญ อรัญ)

นักจัดการงานทั่วไปชำนาญการพิเศษ

ผู้เห็นชอบโครงการ



(นายภาณุวัฒน์ คุณเวียน)

รองผู้อำนวยการสำนักงานเขตพื้นที่การศึกษาประถมศึกษาสระแก้ว เขต ๒

ผู้อนุมัติโครงการ



(นายสมคิด แต่งพรหม)

ผู้อำนวยการสำนักงานเขตพื้นที่การศึกษาประถมศึกษาสระแก้ว เขต ๒

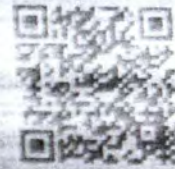

- 6. เงินที่ฝากประจำจะถือเป็นเงินฝากออมทรัพย์ที่มีดอกเบี้ย 5 ปี คิดดอกเบี้ยแบบทบต้น
- 7. เงินฝากนี้ได้รับความคุ้มครองจากสถาบันคุ้มครองเงินฝากตามจำนวนที่กำหนดไว้ตามกฎหมาย

สำนักงาน รหัสสาขา 214
Office

บัญชีเลขที่ 14-0-11495-7
Account No.

สาขา อรัญประเทศ

ชื่อบัญชี
Account Name

เขตพื้นที่การศึกษาสระแก้ว เขต 2
(งบบริหาร)



Krungthai
กรุงไทย

กลับสู่ระเบียบวาระที่ 4.17



ลายมือชื่อผู้ดำเนินการ
Authorized Signature

กลับไปหน้าส.ร.บัญชี
 สหกรณ์ออมทรัพย์ครูระนอง จำกัด
 เลขที่รับ 29 / 68
 วันที่ 6 เดือน ๕๑ พ.ศ. ๕๙
 เวลา 13.32 น.



4.18

ที่ อว ๖๕๐๑.๑๒๐๕/ว.๐๑๗๔

สถาบันวิชาการด้านสหกรณ์
 มหาวิทยาลัยเกษตรศาสตร์
 ๕๐ ถนนงามวงศ์วาน เขตจตุจักร
 กรุงเทพมหานคร ๑๐๙๐๐

๒๘ พฤศจิกายน ๒๕๖๗

เรื่อง ขอบประชาสัมพันธ์และขอเชิญส่งบุคลากรเข้ารับการอบรม

เรียน ประธานกรรมการดำเนินการสหกรณ์

สิ่งที่ส่งมาด้วย ๑. รายละเอียดโครงการ จำนวน ๑ ชุด

ด้วยสถาบันวิชาการด้านสหกรณ์ร่วมกับภาควิชาสหกรณ์ คณะเศรษฐศาสตร์ มหาวิทยาลัยเกษตรศาสตร์ กำหนดจัดโครงการฝึกอบรม จำนวน ๔ หลักสูตร โดยมีกลุ่มเป้าหมายเป็น กรรมการสหกรณ์ ผู้ตรวจสอบกิจการสหกรณ์ ผู้จัดการสหกรณ์ เจ้าหน้าที่บัญชีสหกรณ์ และสมาชิกสหกรณ์ที่ มุ่งพัฒนาตนเองให้มีความรู้ ทักษะ และประสบการณ์ เพื่อยกระดับความรู้อันจะก่อให้เกิดการพัฒนาระดับขีดความสามารถในการปฏิบัติงานได้อย่างมีประสิทธิภาพ ซึ่งเป็นปัจจัยช่วยส่งเสริมพัฒนาสหกรณ์ต่อไป

ในการนี้สถาบันวิชาการด้านสหกรณ์จึงขอความอนุเคราะห์ท่านประชาสัมพันธ์และจัดส่งบุคลากรในสังกัดของท่านเข้ารับการอบรมโครงการดังกล่าว โดยส่งใบสมัครพร้อมด้วยค่าลงทะเบียนมายังสถาบันวิชาการด้านสหกรณ์ คณะเศรษฐศาสตร์ มหาวิทยาลัยเกษตรศาสตร์ และหากมีข้อสงสัยต้องการสอบถามข้อมูลเพิ่มเติม กรุณาติดต่อหมายเลขโทรศัพท์ ๐๒-๕๔๐-๖๓๐๐ หรือส่งใบสมัครมาที่ cai_coop@yahoo.com หรือลงทะเบียนออนไลน์ผ่าน QR code ในใบสมัคร ดังรายละเอียดที่แนบมาพร้อมนี้

สถาบันวิชาการด้านสหกรณ์ หวังเป็นอย่างยิ่งว่าคงได้รับความอนุเคราะห์จากท่านเหมือนเช่นเคย และขอขอบคุณมา ณ โอกาสนี้

ขอแสดงความนับถือ

(ดร.พรชัย สุภวิทพัฒนา)

ผู้อำนวยการสถาบันวิชาการด้านสหกรณ์

เรียน ผู้อำนวยการ
 เพื่อโปรดทราบ
 เพื่อโปรดพิจารณา
 ในวาระการประชุม
๕๑ ก.ค. ๖๗
 ลงชื่อ สม
 วันที่/...../.....



ภาควิชาสหกรณ์ ร่วมกับ สถาบันวิชาการदानสหกรณ์
คณะเศรษฐศาสตร์ มหาวิทยาลัยเกษตรศาสตร์
ขอเชิญสมัครโครงการอบรมประจำปี 2568 จำนวน 4 หลักสูตร
เพื่อยกระดับความรู้ ทักษะสู่ความเป็นมืออาชีพ

สหกรณ์ส่งผู้เข้าอบรมครบ 4 หลักสูตร (ภายในวันที่ 14 มีนาคม 2568)
 รับฟรีค่าลงทะเบียนหลักสูตรการบัญชีเพื่อการบริหารสหกรณ์ สำหรับเจ้าหน้าที่บัญชีสหกรณ์ 1 คน
 ชำระค่าลงทะเบียนได้ที่.....ธนาคารกรุงศรีอยุธยา จำกัด (มหาชน) สาขามหาวิทยาลัยเกษตรศาสตร์
เลขที่บัญชี 374-1-76985-4 ชื่อบัญชี "การให้บริการวิชาการของสถาบันวิชาการदानสหกรณ์"

1 หลักสูตร การตรวจสอบกิจการสหกรณ์ออมทรัพย์อย่างผู้ชำนาญการ รุ่นที่ 26
สำหรับผู้ตรวจสอบกิจการสหกรณ์ กรรมการดำเนินการ และสมาชิกสหกรณ์ที่สนใจ

จัดอบรม 6 วัน วันจันทร์ที่ 24 - วันเสาร์ที่ 29 มีนาคม 2568 ณ โรงแรมมารวยการ์เด้น	 ลงทะเบียนออนไลน์	ค่าลงทะเบียน 7,200 บาท/ท่าน ภายในวันที่ 14 มีนาคม 2568
--	--	--

2 หลักสูตร การเงิน การบัญชีและการบริหารสำหรับกรรมการดำเนินการและผู้จัดการสหกรณ์ รุ่นที่ 4

จัดอบรม 9 วัน ช่วงที่ 1:วันอังคารที่ 8 - 10 เมษายน 2568 (Online) ช่วงที่ 2:วันจันทร์ที่ 21-วันเสาร์ที่ 26 เมษายน 2568 (Onsite) ณ โรงแรมมารวยการ์เด้น	 ลงทะเบียนออนไลน์	ค่าลงทะเบียน 9,900 บาท/ท่าน ภายในวันที่ 28 มีนาคม 2568
---	---	--

3 หลักสูตร ผู้ตรวจสอบกิจการสหกรณ์ชั้นกลาง รุ่นที่ 2
สำหรับผู้ผ่านการอบรมหลักสูตรผู้ตรวจสอบกิจการสหกรณ์ชั้นพื้นฐานของทุกหน่วยงาน

จัดอบรม 5 วัน วันจันทร์ที่ 28 เมษายน - วันศุกร์ที่ 2 พฤษภาคม 2568 ณ โรงแรมมารวยการ์เด้น	 ลงทะเบียนออนไลน์	ค่าลงทะเบียน 8,900 บาท/ท่าน ภายในวันที่ 11 เมษายน 2568
---	--	--

4 หลักสูตร การจัดการข้อมูลทางบัญชีเพื่อการบริหารสหกรณ์ รุ่นที่ 1
สำหรับเจ้าหน้าที่บัญชีหรือผู้ที่สนใจ

จัดอบรม 4 วัน วันอังคารที่ 10 - วันศุกร์ที่ 13 มิถุนายน 2568 ณ โรงแรมมารวยการ์เด้น	 ลงทะเบียนออนไลน์	ค่าลงทะเบียน 6,450 บาท/ท่าน ภายในวันที่ 23 พฤษภาคม 2568
--	--	---

สอบถามข้อมูล
เพิ่มเติมได้ที่...



คุณนันทน์ภัส นกเงิน
Tel. 02-9406300 Mobile 085-5594954
หรือคุณนิตยา สุวรรณสาโรจน์
Mobile 081-4321053



Download
รายละเอียด
โครงการ

เอกสารแนบท้ายระเบียบวาระที่ 4.19

21 ธันวาคม 2567

สหกรณ์ออมทรัพย์ครูสระแก้ว จำกัด
เลขที่รับ..... 94 / 2567
วันที่..... 23 เดือน..... 5-11 พ.ศ. 2567
เวลา..... 08.40 น.

เรื่อง คณะกรรมการสหกรณ์ออมทรัพย์ครูสระแก้ว จำกัด

ข้าพเจ้า นายแพทย์ มิ่งขวัญ เลขที่สมาชิก 015131

เนื่องด้วยข้าพเจ้าเดินทางมาตั้งสถานที่ในทะเบียนบ้านในผู้สูงอายุ ค่าเช่า (12.10 ไร่.)

จรัล เพื่อทำไฟไม่ได้รับเงิน 3000 บาท

(นายแพทย์ มิ่งขวัญ)

เรียน ผอ.อภ.....

เพื่อโปรดทราบ

เพื่อโปรดพิจารณา

ไม่ขอรับทราบ

.....

ลงชื่อ..... 

วันที่...../...../.....

จาก ผอ.อภ
อ.วิมลพร



27 12 2027

บัตรประจำตัวประชาชน Thai National ID Card
 และบัตรประจำตัวประชาชน Identification Number 1 3199 00310 77 8

ชื่อตัวและชื่อสกุล นาย เท็ดภูมิ มั่งมูล
 Name: Tedpoom
 Last Name: Mangmoon
 เกิดเมื่อวันที่ 5 พ.ย. 2535
 Date of Birth 5 Nov. 1992
 ศาสนา พุทธ

ที่อยู่ 132 หมู่ที่ 4 ต.กัลยา อ.เมืองบุรีรัมย์
 จ.บุรีรัมย์

9 ส.ค. 2562 วันออกบัตร
 9 Aug. 2019 Date of Issue

รัชตำรวจไทย (อาทิตย บุญณะโสภิต)
 เจ้าพนักงานออกบัตร

4 พ.ย. 2570 วันบัตรหมดอายุ
 4 Nov. 2027 Date of Expiry

3199-02-08091331



(ลายเซ็น)
 (นาย เท็ดภูมิ มั่งมูล)



สหกรณ์ออมทรัพย์ครูสระแก้ว จำกัด

ณ วันที่ : 23/12/2567

รายละเอียดสมาชิก

สมาชิกทะเบียน	00015131	นายเทิดภูมิ มั่งมูล	สังกัด/งบบาน	290002 - สพป.บุรีรัมย์ เขต 2
ประเภทสมาชิก	สมาชิกปกติ		ประเภทสมาชิก	ข้าราชการ
บัตรประชาชน	1319900310778		เลขพนักงาน	ตำแหน่ง ครูผู้ช่วย
อายุ	32 ปี 1 เดือน		วันที่เป็นสมาชิก	24/02/2564
สถานภาพสมรส	โสด		ทุนเรือนหุ้นยกมาต้นปี	38,200.00
สถานะหุ้น	ปกติ		ค่าหุ้นต่อเดือน	800.00
วิธีรับเงินปันผล	โอนธนาคาร		ทุนเรือนหุ้นสะสม	38,200.00
ที่อยู่	โรงเรียนบ้านน้ำอ้อม(สพป.บุรีรัมย์ เขต2) ม.4 ต.ก้านทา อ.เมืองบุรีรัมย์ จ.บุรีรัมย์ 31000 มือถือ 0944763095			

หมายเหตุ วันที่ลาออก
สาเหตุลาออก

การค้ำประกัน

เลขสัญญา	ผู้กู้	ยอดอนุมัติเงินกู้	ต้นเงินคงเหลือ
สป6501187	00015142 นาง พอใจ พิมพ์โพธิ์กลาง	1,300,000.00	1,155,084.82
สป6502661	00015130 น.ส. คริสมาตร์ ครองศิลป์	1,400,000.00	1,281,723.46

หนี้คงเหลือ / หลักประกัน

เลขสัญญา	วันที่อนุมัติ	ยอดอนุมัติ	ชำระ/งวด	เงินต้นคงเหลือ	วัตถุประสงค์การกู้
สป6502109	01/09/2565	900,000.00	6,800.00	820,162.47	ใช้จ่ายส่วนตัว
	ประเภท		รายละเอียดหลักประกัน		
	บุคคลค้ำประกัน		00014949 : นายธีระวัฒน์ เคนน้ำเที่ยง		
	บุคคลค้ำประกัน		00015142 : นางพอใจ พิมพ์โพธิ์กลาง		
			รวมหนี้	820,162.50 บาท	

บัญชีเงินฝาก

เลขที่บัญชี	ชื่อบัญชี	วันที่เปิดบัญชี	ยอดเงินบัญชี
5000001002	นายเทิดภูมิ มั่งมูล	08/03/2564	208,400.00

ผู้รับผลประโยชน์

ลำดับ	ชื่อ - นามสกุล	ความสัมพันธ์	ที่อยู่
1	นายถวิล มั่งมูล	บิดา	
2	นางประหยัด มั่งมูล	มารดา	
3	นายวุฒิพงษ์ มั่งมูล	พี่ชาย	



สมาคมสถาปนากิจสเคราะห์สหกรณ์สมาชิกของชุมนุมสหกรณ์ออมทรัพย์แห่งประเทศไทย

เลขที่ 199/8 หมู่ที่ 2 ถนนนครินทร์ ตำบลบางสีทอง อำเภอบางกรวย จังหวัดนนทบุรี 11130

ที่ สส.ชสอ.ว.49/2567

20 ธันวาคม 2567

สหกรณ์ออมทรัพย์ครูสระแก้ว จำกัด
 เลขที่รับ.....161...../68
 วันที่ 27 เดือน ธ.ค. พ.ศ. 67
 เวลา 14.26 น.

เรื่อง การแต่งตั้งคณะกรรมการประจำศูนย์ประสานงาน

เรียน ประธานศูนย์ประสานงานสหกรณ์ออมทรัพย์ทุกศูนย์ฯ

- สิ่งที่ส่งมาด้วย
- 1. แบบฟอร์มแต่งตั้งคณะกรรมการประจำศูนย์ประสานงาน จำนวน 1 ชุด
 - 2. ระเบียบว่าด้วยศูนย์ประสานงานและศูนย์ประสานงานประจำจังหวัดฯ จำนวน 1 ชุด

ด้วยสมาคมสถาปนากิจสเคราะห์สหกรณ์สมาชิกของชุมนุมสหกรณ์ออมทรัพย์แห่งประเทศไทย (สส.ชสอ.) อาศัยอำนาจตามระเบียบสมาคม ว่าด้วย ศูนย์ประสานงานและศูนย์ประสานงานประจำจังหวัดสมาคม สถาปนากิจสเคราะห์สหกรณ์สมาชิกของชุมนุมสหกรณ์ออมทรัพย์แห่งประเทศไทย พ.ศ. 2566 ข้อ 6, ข้อ 8 และ ข้อ 9 ซึ่งมีสาระสำคัญในระเบียบเกี่ยวกับการแต่งตั้งคณะกรรมการ วาระดำรงตำแหน่ง อำนาจหน้าที่ของ คณะกรรมการ การกำหนดให้มีผู้ตรวจสอบภายในประจำศูนย์ประสานงานและเจ้าหน้าที่ศูนย์ประสานงาน นั้น

ทั้งนี้ เพื่อให้การดำเนินงานของสมาคมฯ กับศูนย์ประสานงานเป็นไปด้วยความเรียบร้อยและ ถูกต้องตามระเบียบ จึงขอให้ทางศูนย์ประสานงานของท่าน ดำเนินการนำส่งรายชื่อคณะกรรมการ ผู้ตรวจสอบ และเจ้าหน้าที่ศูนย์ประสานงาน ตามแบบฟอร์มที่สมาคมกำหนด พร้อมแนบสำเนาคำสั่งแต่งตั้งคณะกรรมการ ดำเนินการของสหกรณ์ออมทรัพย์ต้นสังกัด เพื่อแต่งตั้งคณะกรรมการประจำปี 2568 มายัง สส.ชสอ. ภายใน วันที่ 31 มีนาคม 2568 ทั้งนี้หากท่านได้นำส่งรายชื่อให้กับ สส.ชสอ. แล้วต้องขออภัยมา ณ ที่นี้ด้วย

จึงเรียนมาเพื่อโปรดทราบและดำเนินการต่อไป

ขอแสดงความนับถือ

(นายสมพล ดันตีสันติสม)

นายกสมาคมสถาปนากิจสเคราะห์สหกรณ์สมาชิก
 ของชุมนุมสหกรณ์ออมทรัพย์แห่งประเทศไทย

เรียน 2/11/2567

- เพื่อโปรดทราบ
- เพื่อโปรดพิจารณา
- ใน สส.ชสอ. ว.49/2567

ลงชื่อ.....

วันที่.....

สส.ชสอ. (ฝ่ายอำนวยการ)

โทรศัพท์ 0-2496-1251-2

มือถือ 092-208-1162

3 ม.ค. 2567



ประกาศสมาคมผู้ประกอบการสหกรณ์สมาชิกของชุมนุมสหกรณ์ออมทรัพย์แห่งประเทศไทย
 เรื่อง แต่งตั้งคณะกรรมการศูนย์ประสานงานสมาคมผู้ประกอบการ
 สหกรณ์สมาชิกของชุมนุมสหกรณ์ออมทรัพย์แห่งประเทศไทย
 ประจำปีประสานงานสหกรณ์ออมทรัพย์..... จำกัด

อาศัยอำนาจตามความในข้อ 50 (2) ข้อบังคับสมาคมผู้ประกอบการสหกรณ์สมาชิกของชุมนุมสหกรณ์ออมทรัพย์แห่งประเทศไทย พ.ศ. 2566 และระเบียบสมาคม ว่าด้วยศูนย์ประสานงานและศูนย์ประสานงานประจำจังหวัดสมาคมผู้ประกอบการสหกรณ์สมาชิกของชุมนุมสหกรณ์ออมทรัพย์แห่งประเทศไทย พ.ศ. 2566 และมติที่ประชุมคณะกรรมการดำเนินการสหกรณ์ออมทรัพย์ จำกัด ชุดที่ ในคราวประชุมครั้งที่เมื่อวันที่เห็นชอบให้สมาคมผู้ประกอบการสหกรณ์สมาชิกของชุมนุมสหกรณ์ออมทรัพย์แห่งประเทศไทย ประกาศแต่งตั้งคณะกรรมการศูนย์ประสานงานประจำสหกรณ์ออมทรัพย์..... จำกัด ดังต่อไปนี้

1. คณะกรรมการศูนย์ประสานงาน

- 1. ประธานศูนย์ประสานงาน
- 2. รองประธานศูนย์ประสานงาน คนที่ 1
- 3. รองประธานศูนย์ประสานงาน คนที่ 2
- 4. รองประธานศูนย์ประสานงาน คนที่ 3
- 5. รองประธานศูนย์ประสานงาน คนที่ 4 (กรรมการ สส.ชสอ.)
- 6. กรรมการศูนย์ประสานงาน
- 7. กรรมการศูนย์ประสานงาน
- 8. กรรมการศูนย์ประสานงาน
- 9. กรรมการศูนย์ประสานงาน
- 10. กรรมการศูนย์ประสานงาน
- 11. กรรมการศูนย์ประสานงาน
- 12. กรรมการศูนย์ประสานงาน
- 13. กรรมการศูนย์ประสานงาน
- 14. กรรมการศูนย์ประสานงาน
- 15. กรรมการและเหรัญญิกศูนย์ประสานงาน
- 16. กรรมการและเลขานุการศูนย์ประสานงาน
- 17. กรรมการและผู้จัดการศูนย์ประสานงาน

/2. อำนาจหน้าที่....

2. อำนาจหน้าที่ของคณะกรรมการศูนย์ประสานงาน ให้คณะกรรมการศูนย์ประสานงานที่สมาคม
แต่งตั้งมีหน้าที่ดำเนินกิจการทั้งปวงของศูนย์ประสานงานแทนสมาคมฯ ปกป้องสิทธิของสมาชิกของ
ชุมนุมสหกรณ์ออมทรัพย์แห่งประเทศไทย และมีอำนาจหน้าที่ตามระเบียบสมาคมฯ ว่าด้วย ศูนย์ประสานงานและ
ศูนย์ประสานงานประจำจังหวัดสมาคมฯ ปกป้องสิทธิของสมาชิกของชุมนุมสหกรณ์ออมทรัพย์แห่ง
ประเทศไทย พ.ศ. 2566 และตามที่ได้รับมอบหมายจากสมาคมฯ ปกป้องสิทธิของสมาชิกของชุมนุม
สหกรณ์ออมทรัพย์แห่งประเทศไทย ดังนี้

1. ช่วยอำนวยความสะดวกในการรับสมัครสมาชิก ให้เป็นไปตามข้อบังคับของสมาคม
2. ช่วยเหลืองานการประชาสัมพันธ์ของสมาคม
3. ช่วยอำนวยความสะดวก และให้ความช่วยเหลือแก่สมาชิก เพื่อ รับฝากชำระ เงินค่าสมัคร เงินค่าบำรุง และ
เงินสงเคราะห์
4. ช่วยเหลือในการจ่ายเงินสงเคราะห์ศพให้กับผู้รับเงินสงเคราะห์สมาชิกสมาคมที่ถึงแก่ความตาย
5. ช่วยแต่งตั้งบุคคลเป็นเจ้าหน้าที่ศูนย์ประสานงาน เพื่อช่วยเหลืองานของศูนย์ประสานงาน
6. ช่วยจัดระบบข้อมูลและสารสนเทศเกี่ยวกับสมาชิก สมาคมฯ ปกป้องสิทธิของสมาชิกของ
ชุมนุมสหกรณ์ออมทรัพย์แห่งประเทศไทย
7. ช่วยเหลือติดตามสมาชิก สมาคมฯ ปกป้องสิทธิของสมาชิกของชุมนุมสหกรณ์ออมทรัพย์
แห่งประเทศไทย ในกรณีที่ย้ายชำระเงินสงเคราะห์ศพ
8. ช่วยปิดประกาศจำนวนสมาชิกศูนย์ประสานงานเป็นรายเดือน
9. ช่วยปิดประกาศจำนวนสมาชิกศูนย์ประสานงานที่ถึงแก่ความตายเป็นรายเดือน
10. ช่วยแสดงบัญชีรายได้ - รายจ่าย ของศูนย์ประสานงาน
11. ช่วยกำกับ ติดตาม ตรวจสอบการดำเนินงานของศูนย์ประสานงานให้เป็นไปอย่างถูกต้องทุก
ประการ แล้วรายงานให้สมาคมฯ รับทราบ หากมีปัญหาใดให้แจ้งนายกสมาคมฯ ปกป้องสิทธิของสมาชิก
สมาชิกของชุมนุมสหกรณ์แห่งประเทศไทย เพื่อร่วมกันแก้ไขปัญหาต่อไป

3. วาระการดำรงตำแหน่ง ให้คณะกรรมการมีวาระการดำรงตำแหน่งคราวละ 1 ปี กรณีคณะกรรมการ
ศูนย์ประสานงานครบวาระดำรงตำแหน่งหรือว่างลงก่อนครบวาระและยังไม่มีกรรมการแต่งตั้งแทน ให้คณะกรรมการ
ชุดเดิมรักษาการไปจนกว่าจะมีการแต่งตั้งใหม่

วาระการดำรงตำแหน่ง กรรมการและผู้จัดการ ให้เป็นไปตามการดำรงตำแหน่งของตน

4. ผู้ตรวจสอบภายใน ประกอบด้วย
1.
 2.

5. อำนาจหน้าที่ของผู้ตรวจสอบภายใน ผู้ตรวจสอบภายในมีอำนาจหน้าที่ตรวจสอบการดำเนินงาน
กิจการ ทั้งปวงของศูนย์ประสานงาน รวมทั้งงานข้อมูลและทะเบียนสมาชิก เอกสารทางการเงินและบัญชี
และหรืองานอื่นที่สมาคมฯ มอบหมาย

ให้ผู้ตรวจสอบภายในมีวาระดำรงตำแหน่งคราวละ 1 ปี เท่ากับคณะกรรมการศูนย์ประสานงาน



ระเบียบสมาคมสถาปนากิจสงเคราะห์สหกรณ์สมาชิกของชุมนุมสหกรณ์ออมทรัพย์แห่งประเทศไทย
ว่าด้วย ศูนย์ประสานงานและศูนย์ประสานงานประจำจังหวัดสมาคมสถาปนากิจสงเคราะห์สหกรณ์สมาชิก
ของชุมนุมสหกรณ์ออมทรัพย์แห่งประเทศไทย พ.ศ. 2566

อาศัยอำนาจตามความในข้อ 50(2) แห่งข้อบังคับสมาคมสถาปนากิจสงเคราะห์สหกรณ์สมาชิกของชุมนุมสหกรณ์ออมทรัพย์แห่งประเทศไทย พ.ศ. 2559 (แก้ไขครั้งที่ 21 พ.ศ.2566) มติที่ประชุมคณะกรรมการชุดที่ 7 ครั้งที่ 1/2566 เมื่อวันที่ 2 เมษายน พ.ศ. 2566 เห็นชอบให้กำหนดระเบียบไว้ ดังต่อไปนี้

ข้อ 1 ระเบียบนี้ เรียกว่า “ระเบียบสมาคมสถาปนากิจสงเคราะห์สหกรณ์สมาชิกของชุมนุมสหกรณ์ออมทรัพย์แห่งประเทศไทยว่าด้วย ศูนย์ประสานงานและศูนย์ประสานงานประจำจังหวัดสมาคมสถาปนากิจสงเคราะห์สหกรณ์สมาชิกของชุมนุมสหกรณ์ออมทรัพย์แห่งประเทศไทย พ.ศ. 2566 ”

ข้อ 2 ระเบียบนี้ให้ใช้บังคับตั้งแต่วันถัดจากวันประกาศเป็นต้นไป

ข้อ 3 ให้ยกเลิกระเบียบสมาคมสถาปนากิจสงเคราะห์สหกรณ์สมาชิกของชุมนุมสหกรณ์ออมทรัพย์แห่งประเทศไทย ว่าด้วย ศูนย์ประสานงานสมาคมสถาปนากิจสงเคราะห์สหกรณ์สมาชิกของชุมนุมสหกรณ์ออมทรัพย์แห่งประเทศไทย พ.ศ. 2560

บรรดาระเบียบ ประกาศ คำสั่ง และมติของคณะกรรมการอื่นใด ในส่วนที่กำหนดไว้แล้วในระเบียบนี้ หรือซึ่งขัดหรือแย้งกับระเบียบนี้ ให้ใช้ระเบียบนี้แทน

ข้อ 4 ในระเบียบนี้

“สมาคม” หมายความว่า สมาคมสถาปนากิจสงเคราะห์สหกรณ์สมาชิกของชุมนุมสหกรณ์ออมทรัพย์แห่งประเทศไทย

“สหกรณ์ออมทรัพย์” หมายความว่า สหกรณ์ออมทรัพย์ต้นสังกัดของสมาชิก

“นายกสมาคม” หมายความว่า นายกสมาคมสถาปนากิจสงเคราะห์สหกรณ์สมาชิกของชุมนุมสหกรณ์ออมทรัพย์แห่งประเทศไทย

“คณะกรรมการ” หมายความว่า คณะกรรมการดำเนินการสมาคมสถาปนากิจสงเคราะห์สหกรณ์สมาชิกของชุมนุมสหกรณ์ออมทรัพย์แห่งประเทศไทย

“สมาชิก” หมายความว่า สมาชิกสมาคมสถาปนากิจสงเคราะห์สหกรณ์สมาชิกของชุมนุมสหกรณ์ออมทรัพย์แห่งประเทศไทย

“ศูนย์ประสานงาน” หมายความว่า สถานที่ซึ่งสมาคมสถาปนากิจสงเคราะห์สหกรณ์สมาชิกของชุมนุมสหกรณ์ออมทรัพย์แห่งประเทศไทย ได้รับความอนุเคราะห์จากสหกรณ์ออมทรัพย์หรือสมาคมสถาปนากิจสงเคราะห์ต้นสังกัดของสมาชิก ให้เป็นจุดบริการเพื่ออำนวยความสะดวกแก่สมาชิก และให้หมายถึง ศูนย์ประสานงานและศูนย์ประสานงานประจำจังหวัดสมาคมสถาปนากิจสงเคราะห์สหกรณ์สมาชิกของชุมนุมสหกรณ์ออมทรัพย์แห่งประเทศไทย

“ศูนย์ประสานงานประจำจังหวัด” หมายความว่า ศูนย์ประสานงานที่ได้รับมอบหมายจากสมาคม ให้เป็นศูนย์บริการเพื่ออำนวยความสะดวกแก่สมาชิก เกี่ยวกับการณาปนกิจสงเคราะห์ตามหลักเกณฑ์ที่สมาคมกำหนด

“คณะกรรมการศูนย์ประสานงาน” หมายความว่า บุคคลที่สมาคมประกาศแต่งตั้งมอบหมายให้ช่วยเหลืองานสมาคมในการดำเนินงานของศูนย์ประสานงานนั้นๆ และอำนวยความสะดวกแก่สมาชิก โดยแต่งตั้งจาก กรรมการดำเนินการสหกรณ์ หรือกรรมการดำเนินการสมาคมอาปนกิจสงเคราะห์ต้นสังกัด กรรมการสมาคม บุคคลทั่วไป หรือสมาชิกของสมาคม

“คณะกรรมการศูนย์ประสานงานประจำจังหวัด” หมายความว่า บุคคลที่สมาคมประกาศแต่งตั้ง มอบหมายให้ช่วยเหลืองานสมาคมในการดำเนินงานของศูนย์ประสานงานประจำจังหวัดนั้น และอำนวยความสะดวก แก่สมาชิกโดยแต่งตั้งจากกรรมการดำเนินการสหกรณ์สมาชิกในจังหวัด หรือกรรมการดำเนินการสมาคมอาปนกิจ สงเคราะห์สหกรณ์ออมทรัพย์ในจังหวัด กรรมการสมาคม บุคคลทั่วไป หรือสมาชิกของสมาคมในจังหวัด

“ประธานกรรมการศูนย์ประสานงาน” หมายความว่า ประธานคณะกรรมการศูนย์ประสานงานที่ สมาคมประกาศแต่งตั้งมอบหมาย โดยให้มีอำนาจหน้าที่ตามที่ระบุไว้ในประกาศสมาคม

“เจ้าหน้าที่ศูนย์ประสานงาน” หมายความว่า บุคคลที่คณะกรรมการศูนย์ประสานงานแต่งตั้งให้เป็น เจ้าหน้าที่เพื่อปฏิบัติงานของศูนย์ประสานงานและงานบริการสมาชิก หรืองานอื่นใดที่สมาคมมอบหมาย

“ผู้จัดการศูนย์ประสานงาน” หมายความว่า ผู้จัดการสหกรณ์ออมทรัพย์ที่เป็นศูนย์ประสานงาน ที่ คณะกรรมการศูนย์ประสานงานเสนอให้สมาคมแต่งตั้งเป็นกรรมการและทำหน้าที่ผู้จัดการศูนย์ประสานงาน หรืองาน อื่นใดที่สมาคมมอบหมาย

“ผู้ตรวจสอบกิจการฯ” หมายความว่า กรรมการศูนย์ประสานงาน หรือบุคคลอื่นใด ที่สมาคม ประกาศแต่งตั้ง และมอบหมายให้มีอำนาจหน้าที่ในการตรวจกิจการของศูนย์ประสานงาน

ข้อ 5 ให้นายกสมาคม เป็นผู้รักษาการตามระเบียบนี้

ข้อ 6 ให้มีคณะกรรมการศูนย์ประสานงาน และศูนย์ประสานงานประจำจังหวัด จำนวนไม่น้อยกว่า 7 คน และ ไม่เกิน 17 คน โดยต้องมีคณะกรรมการสหกรณ์ชุดปัจจุบันไม่น้อยกว่ากึ่งหนึ่ง

ข้อ 7 ให้คณะกรรมการศูนย์ประสานงานหรือศูนย์ประสานงานประจำจังหวัดมีหน้าที่ ดังต่อไปนี้

- (1) ช่วยอำนวยความสะดวกในการรับสมัครสมาชิก ให้เป็นไปตามข้อบังคับของสมาคม
- (2) ช่วยเหลืองานการประชาสัมพันธ์ของสมาคม
- (3) อำนวยความสะดวกและให้ความช่วยเหลือแก่สมาชิก เพื่อรับฝากชำระเงินค่าสมัคร เงินค่าบำรุง

และเงินสงเคราะห์

- (4) ช่วยเหลือในการจ่ายเงินสงเคราะห์ให้กับผู้รับเงินสงเคราะห์สมาชิกสมาคมที่ถึงแก่ความตาย
- (5) แต่งตั้งบุคคลเป็นเจ้าหน้าที่ศูนย์ประสานงาน เพื่อช่วยเหลืองานของศูนย์ประสานงาน
- (6) ช่วยจัดระบบข้อมูลและสารสนเทศเกี่ยวกับสมาชิก
- (7) ช่วยเหลือติดตามสมาชิก ทุกกรณีที่เกี่ยวข้องกับภารกิจของสมาคม
- (8) ปิดประกาศจำนวนสมาชิกศูนย์ประสานงานเป็นรายเดือน
- (9) ปิดประกาศจำนวนสมาชิกศูนย์ประสานงานที่ถึงแก่ความตายเป็นรายเดือน
- (10) แสดงบัญชีรายได้ - รายจ่ายของศูนย์ประสานงาน

(11) การประชุมคณะกรรมการศูนย์ประสานงาน ให้มีการประชุมเดือนละ 1 ครั้ง หากมีความจำเป็นอาจประชุมมากกว่าเดือนละหนึ่งครั้งก็ได้ เบื้องประชุมคณะกรรมการศูนย์ประสานงานให้เป็นไปตามที่ศูนย์ประสานงานกำหนด โดยความเห็นชอบของคณะกรรมการ

ทั้งนี้ การประชุมศูนย์ประสานงานต้องมีกรรมการมาประชุมไม่น้อยกว่ากึ่งหนึ่งจึงจะนับเป็นองค์ประชุม หากมีวาระในการพิจารณาข้อเสนอสมาชิกให้ส่งวาระการประชุมให้สมาคมรับทราบด้วย

(12) ในกรณีประธานกรรมการศูนย์ประสานงาน และรองประธานกรรมการศูนย์ประสานงานไม่สามารถมาประชุมได้ ให้ที่ประชุมเลือกกรรมการศูนย์ประสานงานคนหนึ่งทำหน้าที่ประธานที่ประชุม

(13) ดำเนินการอย่างอื่นตามที่คณะกรรมการสมาคมมอบหมาย ทั้งนี้ให้เป็นไปตามพระราชบัญญัติฉาปนกิจสงเคราะห์ พ.ศ. 2545 กฎกระทรวง ระเบียบและประกาศที่เกี่ยวข้อง

ข้อ 8 ที่มาของคณะกรรมการศูนย์ประสานงาน และคณะกรรมการศูนย์ประสานงานประจำจังหวัด ให้ประธานกรรมการสหกรณ์ออมทรัพย์ร่วมกับคณะกรรมการสหกรณ์ออมทรัพย์ และหรือนายกสมาคมฉาปนกิจสงเคราะห์สหกรณ์ต้นสังกัด (ถ้ามี) นำเสนอรายชื่อคณะกรรมการประจำศูนย์ประสานงาน หรือโดยคณะกรรมการศูนย์ประสานงานประจำจังหวัดให้คณะกรรมการดังกล่าวคัดเลือก ประธานกรรมการ รองประธานกรรมการ เทรียญิกเลขานุการ จากคณะกรรมการที่ได้รับการเสนอชื่อพร้อมทั้งเสนอผู้จัดการศูนย์ประสานงาน ผู้ตรวจสอบภายใน และเจ้าหน้าที่สหกรณ์หรือเจ้าหน้าที่ศูนย์ประสานงานให้ครบตามจำนวนที่กำหนด

การแต่งตั้งคณะกรรมการศูนย์ประสานงานประจำจังหวัดให้ถือปฏิบัติตามวรรคต้น จำนวนสัดส่วนของคณะกรรมการศูนย์ประสานงานให้เป็นไปอย่างเหมาะสมกับพื้นที่รับผิดชอบ

ทั้งนี้ ให้มีกรรมการสมาคมฉาปนกิจสงเคราะห์สหกรณ์สมาชิกของชุมนุมสหกรณ์ออมทรัพย์แห่งประเทศไทยที่ได้รับมอบหมายร่วมเป็นกรรมการด้วย

ข้อ 9 การดำรงตำแหน่งและการพ้นจากตำแหน่งคณะกรรมการศูนย์ประสานงานและคณะกรรมการศูนย์ประสานงานประจำจังหวัด ตามข้อ 8

(1) ให้กรรมการศูนย์ประสานงานและคณะกรรมการศูนย์ประสานงานประจำจังหวัด มีวาระเท่าที่ดำรงตำแหน่งกรรมการของสหกรณ์กรณีว่างลงก่อนครบวาระของสมาคมให้ศูนย์ประสานงานทำรายชื่อเสนอสมาคมเพื่อประกาศแต่งตั้งบุคคลแทนตำแหน่งที่ว่างลงก็ได้และสามารถเป็นกรรมการได้เท่าระยะเวลาที่เหลือของกรรมการที่ว่างลง

ในกรณีที่กรรมการศูนย์เป็นกรรมการสหกรณ์หรือกรรมการสมาคมฉาปนกิจสงเคราะห์ต้นสังกัดเมื่อพ้นตำแหน่งจากกรรมการดังกล่าวข้างต้นให้พ้นจากตำแหน่งกรรมการศูนย์ประสานงานในคราวเดียวกัน

(2) กรณีคณะกรรมการศูนย์ประสานงานครบวาระการดำรงตำแหน่ง หรือว่างลงก่อนครบวาระและยังไม่มีประกาศแต่งตั้งแทนให้คณะกรรมการชุดเดิมรักษาการไปจนกว่าจะมีการประกาศแต่งตั้งใหม่

(3) คณะกรรมการศูนย์ประสานงานและคณะกรรมการศูนย์ประสานงานประจำจังหวัดพ้นจากตำแหน่งเมื่อ

- ก. ถึงแก่ความตาย
- ข. ลาออก
- ค. ครบวาระดำรงตำแหน่ง
- ง. คณะกรรมการมีมติให้ออก

ข้อ 10 คณะกรรมการศูนย์ประสานงาน หรือคณะกรรมการศูนย์ประจำจังหวัดที่มีอยู่ก่อนระเบียบนี้ให้อยู่ดำรงตำแหน่งจนครบวาระ

ข้อ 11 ให้มีผู้ตรวจสอบภายในของศูนย์ประสานงาน จำนวนไม่เกิน 5 คน ประกอบด้วยประธาน 1 คน เลขานุการ 1 คน นอกนั้นเป็นผู้ตรวจสอบภายใน และให้มีวาระดำรงตำแหน่งคราวละ 1 ปี เท่ากับคณะกรรมการศูนย์ประสานงาน หรือคณะกรรมการศูนย์ประสานงานประจำจังหวัด

ข้อ 12 ให้ศูนย์ประสานงานเสนอแต่งตั้งผู้ตรวจสอบภายในมาคราวเดียวกันกับการเสนอแต่งตั้งกรรมการศูนย์ประสานงานและกรรมการศูนย์ประสานงานประจำจังหวัด

ข้อ 13 ผู้ตรวจสอบภายในอาจได้จากผู้ตรวจสอบกิจการของสหกรณ์ หรือกรรมการศูนย์ประสานงาน หรือบุคคลอื่นใดตามที่ศูนย์ประสานงานเห็นสมควร

กรณีมีเหตุจำเป็นต้องเสนอชื่อกรรมการศูนย์ประสานงานหรือกรรมการศูนย์ประสานงานประจำจังหวัดเป็นผู้ตรวจสอบภายใน กรรมการผู้นั้นต้องพ้นจากตำแหน่งกรรมการโดยทันทีที่ประกาศแต่งตั้งเป็นผู้ตรวจสอบภายใน

ข้อ 14 ให้ผู้ตรวจสอบภายในได้รับสิทธิในการเบิกค่าใช้จ่ายต่างๆ เช่นเดียวกับกรรมการศูนย์ประสานงาน

ข้อ 15 ให้ผู้ตรวจสอบภายในปฏิบัติงานตรวจสอบกิจการ และรายงานผลการตรวจสอบต่อที่ประชุมกรรมการศูนย์ประสานงานทุกเดือน

ข้อ 16 ในกรณีที่มีปัญหาเกี่ยวกับการปฏิบัติตามระเบียบนี้ ให้คณะกรรมการมีอำนาจวินิจฉัยชี้ขาด และให้คำวินิจฉัยของคณะกรรมการถือเป็นที่สุด

ข้อ 17 ในกรณีที่มีปัญหาเกี่ยวกับการปฏิบัติตามระเบียบนี้ ให้สหกรณ์หรือศูนย์ประสานงานขอเป็นรายๆ ไป

ประกาศ ณ วันที่ 4 เมษายน พ.ศ. 2566

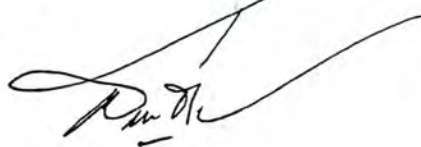

(นายสมพล ตันตีสันติสม)

นายกสมาคมพัฒนากิจสงเคราะห์

สหกรณ์สมาชิกของชุมชนสหกรณ์ออมทรัพย์แห่งประเทศไทย

กลับสู่ระเบียบวาระที่ 4.20

เอกสารแนบท้ายระเบียบวาระที่ 4.22.1

กลับไปที่หน้าเอกสารบัญชี

4.22



สหกรณ์ออมทรัพย์ครูสระแก้ว จำกัด

สหกรณ์ออมทรัพย์ครูสระแก้ว จำกัด

- List Menu New[F2] Open[F8] Save[F9]

- Report Password Apps LogOff

ระบบสินเชื่อ - ขอกู้เงิน

สินเชื่อ

Form for loan application details including fields for loan type, amount, interest rate, and repayment schedule.

หลักประกันเงินกู้

Table showing collateral details with columns for serial number, collateral type, and value.

หักชำระเงินกู้

Table showing loan payment schedule with columns for serial number, loan number, date, amount, and interest.

หักอื่นๆ เรือเก็บ

Table showing other deductions with columns for serial number, description, amount, and status.

เลือก CSV

ตั้งค่าเครื่องพิมพ์

ดำเนินการ

กลับสู่ระเบียบวาระที่ 4.22.1

เอกสารแนบท้ายระเบียบวาระที่ 4.22.2

DB : default [isocosko@192.168.1.254/gcoop] | APP : LOAN | WorkDate : 08-01-2568 | USER : WEERUON@081001 | ClientIP : 192.168.1.121 | Log : 0 | Load : 0.66



สหกรณ์ออมทรัพย์ครูสระแก้ว จำกัด

สหกรณ์ออมทรัพย์ครูสระแก้ว จำกัด

- ListMenu
- New[F2]
- Open[F8]
- Save[F9]

- Report
- Password
- Apps
- LogOff

ระบบสินเชื่อ - ขอกู้เงิน

สินเชื่อ

ขอกู้เงิน	เลขที่ใบขอกู้: AUTO	วันที่ขอกู้: 08/01/2568	ประเภทเงินกู้: 20	20 - (สป) เงินกู้สามัญใช้คนค่าประจำ
ขอเพิ่มวงเงิน ATM	เลขสมาชิก: 00001589	เลขพนักงาน: นางศรวิรรณา คุ่มทอง	ข้าราชการ	
ตารางการชำระเงิน	สังกัด: ข้าราชการบำนาญอำเภออรัญประเทศ	อนุมัติ: รออนุมัติ		
ประเภทการดอกเบี้ย	<input type="checkbox"/> ระบุวันที่จ่ายเงินกู้		วันที่จ่าย: 00/00/0000	
นำมุก	ข้อมูลประกอบการขอกู้:		วัตถุประสงค์ สวัสดิการ:	
	วันเกิด: 13/08/2500	67.04	08	08 - ซ่อมแซมบ้าน ต่อเติมบ้าน
	วันเกษียณ: 30/09/2560	0.00	สิทธิการ: <input type="checkbox"/> วงเงิน OD	
	เป็นสมาชิก: 01/01/2538	30.00	สิทธิ์คุ้มครอง: 4,700,000.00	<input type="checkbox"/> ขอสงวนวงเดือน
	วันเข้าทำงาน: 09/03/2524	43.09	สิทธิ์กู้สุทธิ: 2,000,000.00	ชำระงวด: 19,800.00
	วันโอนย้าย: 00/00/0000	525.00	ขอกู้: 2,500,000.00	จำนวนงวด: 320
	ทุนเรือนหุ้น: 1,000	668,200.00	ดอกเบี้ยประมาณ: 1	10,416.67
	เงินเดือนคงเหลือ: เงินฝากค่า: 0.00		716,303.19	
	เงินเดือน: 47,076.40	22,362.50	การชำระ: <input type="checkbox"/> กำหนดงวดคง	
	ยอดหักจาก สก: 2,562.50	19,800.00	การชำระแบบ: <input type="checkbox"/> หักจากเงินเดือน	
	ยอดหักอื่นๆ: 812.26	0.00	การจ่ายเงินกู้:	
	เงินได้อื่นๆ: 0.00	0.00	จ่ายเป็น: โอนธนาคาร	
	ง/ด คงเหลือ: 50.77	23,901.64	ธนาคาร: 006	
	ง/ด ชันค่า: 30.00	14,122.92	สาขา: 0214	
			เลขที่บัญชี: 2141182298	

หลักประกันเงินกู้

ลำดับ	หลักประกัน	เลขที่สมาชิก	รายละเอียด	ประเภทสมาชิก	re ค่า	เพิ่มแถว
1	01 บคคคค่าประกัน	00010841	นางนารีรัตน์ เชื้อชาติ	04 ข้าราชการบำนาญ	...	ลบ
2	01 บคคคค่าประกัน	00001581	นางบุญนอม บุญธรรม	04 ข้าราชการบำนาญ	...	ลบ
3	01 บคคคค่าประกัน	00013795	นางพิชานันท์ เชื้อชาติ	01 ข้าราชการ	...	ลบ
4	01 บคคคค่าประกัน	00011242	นายณัฐพล เชื้อชาติ	01 ข้าราชการ	...	ลบ

หักชำระเงินกู้

	เลขที่สัญญา	วันที่	วงเงิน	งวด	ชำระ/งวด	คงเหลือ	ค.บ.ชำระ	ค.บ.ประมาณการ	%	
<input checked="" type="checkbox"/>	1	สป6700973	21/03/2567	1,850,000.00	9 / 174	15,000.00	1,783,392.73	0.00	7,430.80	3.60
<input type="checkbox"/>	2	สส5603043	28/10/2556	300,000.00	134 / 999	0.00	300,000.00	0.00	1,562.50	0
					รวม:		2,083,392.73			

หักอื่นๆ เชื่อกัน

ลำดับ	รายการ	รายละเอียด	รหัสประกัน	เลขบัญชี	ยอดหัก	เพิ่มแถว
1	INF - ดอกเบี้ยรับล่วงหน้า	ดอกเบี้ยหัก ณ ที่จ่าย			304.08	ลบ

Close: NML: Apply Download File 010804010000 Report Import Builder 010804010000010000010000

utf8/csv

ตั้งเครื่องพิมพ์ Timeout

ดำเนินการ



สหกรณ์ออมทรัพย์นครสวรรค์ จำกัด
สหกรณ์ออมทรัพย์นครสวรรค์ จำกัด

- ListMenu
- New[F2]
- Open[F8]
- Save[F9]

- Report
- Password
- Apps
- LogOff

ระบบสินเชื่อ - ขอกู้เงิน

สินเชื่อ

ขอกู้เงิน	เลขที่ใบขอกู้: AUTO	วันที่ขอกู้: 21/01/2568	ประเภทเงินกู้: 20	20 - (สป) เงินกู้สามัญใช้คนค่าประจำ
ขอเพิ่มวงเงิน ATM	เลขสมาชิก: 00011627	เลขพนักงาน: นางศิริไล ประเสริฐ	ข้าราชการ	
ตารางการชำระเงิน	สังกัด: ข้าราชการบำนาญอำเภอวังจันทน์	อนุมัติ: รออนุมัติ	วันที่จ่าย: 00/00/0000	
ประเภทการดอกเบี้ย	ข้อมูลประกอบการขอกู้:	วัตถุประสงค์ สิทธิการกู้:	เงื่อนไขอัตราดอกเบี้ย:	
ห้ามกู้	วันเกิด: 01/04/2501	66.09	16	16 - ชำระหนี้
	วันเกษียณ: 30/09/2561	0.00	สิทธิการกู้: <input type="checkbox"/> วงเงิน OD	การชำระ: <input type="checkbox"/> กำหนดงวดคง
	เป็นสมาชิก: 28/06/2555	12.06	สิทธิ์กู้ตามระเบียบ: 4,700,000.00	<input type="checkbox"/> ขอส่งเงินงวดเกษียณ
	วันเข้าทำงาน: 01/06/2522	45.07	สิทธิ์กู้สุทธิ: 2,000,000.00	ชำระงวด: 22,200.00
	วันโอนย้าย: 00/00/0000	525.00	ขอกู้: 3,000,000.00	จำนวนงวด: 320
	ทุนเรือนหุ้น: 1,500	975,000.00	ดอกเบี้ยประมาณ: 1	12,500.00
	เงินเดือนคงเหลือ: เงินฝากค่า: 0.00		483,716.11	
	เงินเดือน: 62,100.00	27,968.75	การชำระเงินกู้:	
	ยอดหักจาก สก: 5,768.75	22,200.00	จ่ายเงินกู้เป็น: โอนธนาคาร	
	ยอดหักอื่นๆ: 8,946.05	0.00	ธนาคาร: 006	006 - ธนาคารกรุงไทย จำกัด (มหาชน)
	เงินได้อื่นๆ: 0.00	0.00	สาขา: 0214	0214 - อรัญประเทศ
	ง/ด คงเหลือ: 40.56	25,185.20	เลขที่บัญชี: 2141205832	
	ง/ด ชำระค่า: 30.00	18,630.00		

หลักประกันเงินกู้

ลำดับ	หลักประกัน	เลขที่สมาชิก	รายละเอียด	ประเภทสมาชิก	re ค่า	เพิ่มแถว
1	01 บคคคค่าประกัน	00009048	นางกานดา คำมี	04 ข้าราชการบำนาญ	...	ลบ
2	01 บคคคค่าประกัน	00001291	นายสมนึก จันทสิงห์	01 ข้าราชการ	...	ลบ
3	01 บคคคค่าประกัน	00009150	นางสุรางค์ โพธิ์โพธิ์	04 ข้าราชการบำนาญ	...	ลบ
4	01 บคคคค่าประกัน	00001643	นางนิภา ประวีโน	01 ข้าราชการ	...	ลบ
5	01 บคคคค่าประกัน	00006177	นายชานนท์ เจริญธรรมดี	01 ข้าราชการ	...	ลบ

หลักชำระเงินกู้

	เลขที่สัญญา	วันที่	วงเงิน	งวด	ชำระ/งวด	คงเหลือ	ค.บ.ชำระ	ค.บ.ประมาณการ	%
<input checked="" type="checkbox"/>	สป6700897	18/03/2567	2,600,000.00	9 / 188	20,000.00	2,516,283.89	0.00	10,484.52	3.22
<input type="checkbox"/>	สส5602085	11/03/2556	300,000.00	142 / 999	0.00	300,000.00	0.00	1,562.50	0
<input type="checkbox"/>	สศ6700120	22/05/2567	300,000.00	7 / 200	1,500.00	289,500.00	0.00	1,206.25	0
รวม:						3,105,783.89			

หักอื่นๆ เรียบเก็บ

ลำดับ	รายการ	รายละเอียด	รหัสประกัน	เลขบัญชี	ยอดหัก	เพิ่มแถว

กลับไปสู่ระเบียบวาระที่ 4.22.2

เอกสารแนบท้ายระเบียบวาระที่ 4.22.3.1

สามัญยอดเดิม

ที่	ชื่อ - นามสกุล	ทะเบียน	อายุ	ยอดกู้	เดิมกู้	รายการหัก				ได้รับเงิน	เงินเดือน		ส่งชำระ(งวด)		เหตุผล
						หนี้เดิม	เงินฝาก	ประกันฯ	ดอกเบี้ย		คงเหลือ%	เงินเดือนรวมวิทยฐานะ	คงเหลือ%	เดิม	
กรณี กู้ยืมเงินเดือนรวมวิทยฐานะคงเหลือไม่ถึง 30%															
1	นางจตุพร ช่างนับ	00010089	45.07	4,600,000.00	4,600,000.00	4,531,364.77	0.00	0.00	0.00	68,635.23	2.33	22.06	284	278	ซ่อมแซมบ้าน ต่อเติมบ้าน
2	นางสุวิพร ยะหัดตะ	00007409	51.01	3,600,000.00	3,600,000.00	3,561,089.11	0.00	0.00	0.00	38,910.89	12.39	29.41	288	283	เพื่อการศึกษาบุตร
3	นายอนุชาติ ชาติรัมย์	00009969	40.01	4,500,000.00	4,500,000.00	4,450,603.52	0.00	0.00	0.00	49,396.48	2.99	24.12	300	294	ซื้อบ้าน สร้างบ้าน
4	น.ส.พรทิพย์ นุชจิโน	00015454	43	1,900,000.00	1,900,000.00	1,868,954.59	0.00	0.00	0.00	31,045.41	27.67	27.67	199	199	เพื่อการศึกษา
5	นายเพชรภรณ์ กุลชาติ	00010754	41.01	3,100,000.00	3,100,000.00	3,074,583.41	0.00	0.00	0.00	25,416.59	19.79	27.19	305	298	ใช้จ่ายในครอบครัว
6	นางณิชชา พรหมอารักษ์	00012336	43	3,450,000.00	3,450,000.00	3,429,976.96	0.00	0.00	0.00	20,023.04	22.93	29.54	275	268	ใช้จ่ายในครอบครัว
7	นายวิวัฒน์ ไชยลคร	00013843	37.01	3,000,000.00	3,000,000.00	2,961,005.93	0.00	0.00	0.00	38,994.07	27.51	27.15	258	251	ใช้จ่ายในครอบครัว
8	นางนณนีย์ วรเกียรติตระกูล	00013797	43.11	2,800,000.00	2,800,000.00	2,778,128.04	0.00	0.00	0.00	21,871.96	22.27	29.48	276	270	ใช้จ่ายในครอบครัว
9	นายสุลี จันทวิเศษ	00012157	42.11	3,150,000.00	3,150,000.00	3,121,603.66	0.00	0.00	0.00	28,396.34	22.27	29.13	289	283	เพื่อชำระหนี้บัตรเครดิต
10	น.ส.ยุภาพรรณ ยอดพะเนา	00013210	38.08	2,100,000.00	2,100,000.00	2,071,790.12	0.00	0.00	0.00	28,209.88	24.46	24.46	279	273	ลงทุนทำธุรกิจ ค้าขาย
11	นางวิไลพร ประกอบธรรม	00012958	52.05	600,000.00	600,000.00	565,987.41	0.00	0.00	0.00	34,012.59	21.60	21.60	113	93	เพื่อการศึกษาบุตร
12	นายพนวงศ์ เมืองสีสุข	00013010	41.04	3,000,000.00	3,000,000.00	2,971,313.13	0.00	0.00	0.00	28,686.87	22.31	29.84	309	302	ซ่อมแซมบ้าน ต่อเติมบ้าน
13	น.ส.พุทธชาด ยิ่งสบาย	00013898	45.07	2,600,000.00	2,600,000.00	2,579,201.56	0.00	0.00	0.00	20,798.44	20.29	28.82	272	258	เพื่อการศึกษาบุตร
14	นางสิริพิชญ์ เทวัน	00011523	50.11	600,000.00	600,000.00	578,256.11	0.00	0.00	0.00	21,743.89	5.74	5.74	127	107	ใช้จ่ายในครอบครัว พนักงานราชการภาระ หนี้หมด 60 ปี

สามัญยอดเดิม

ที่	ชื่อ - นามสกุล	ทะเบียน	อายุ	ยอดกู้	เดิมกู้	รายการหัก				ได้รับเงิน	เงินเดือน		เงินเดือนรวมวิทยฐานะ		ส่งชำระ(งวด)		เหตุผล
						หนี้เดิม	เงินฝาก	ประกันฯ	ดอกเบี้ย		คงเหลือ%	คงเหลือ%	เดิม	ใหม่			
15	น.ส.อำไพร์ ปีกโค้นัง	00013900	40.05	2,600,000.00	2,600,000.00	2,447,151.77	0.00	0.00	0.00	152,848.23	8.91	28.98	199	200	ซ่อมแซมบ้าน ต่อเติมบ้าน		
16	น.ส.พรนภา วรเวก	00015167	37.06	1,540,000.00	1,700,000.00	1,483,536.35	0.00	0.00	0.00	56,463.65	-4.79	6.87	199	200	จ่ายค่าเทอมน้องสาวและ ใช้จ่ายในครอบครัว		
หมายเหตุ สมาชิกลำดับที่ 15 มีภาระหนี้กรุงไทย 1,970,000 บาท ส่งชำระ เดือนละ 13,400 บาท หนี้จะหมด หลังจากเกษียณอายุราชการ																	
สมาชิกลำดับที่ 16 มีภาระหนี้กรุงไทย 1,611,116.04 บาท ส่งชำระ เดือนละ 16,400 บาท หนี้จะหมด เมื่ออายุ 55 ปี																	
รวมเป็นจำนวนเงิน				43,140,000.00	43,300,000.00	42,474,546.44	0.00	0.00	0.00	665,453.56							
กรณี กู้ยอดเดิมเงินเดือนรวมวิทยฐานะคงเหลือเกิน 30%																	
1	นางเพ็ญภา จันทเขต	00006204	54.04	4,200,000.00	4,200,000.00	4,152,077.69	0.00	0.00	0.00	47,922.31	15.29	30.63	279	273	ใช้จ่ายในครอบครัว		
2	นางศิริโชค นาคคิลก	00009980	42.07	4,500,000.00	4,500,000.00	4,359,302.11	0.00	0.00	0.00	140,697.89	15.81	34.08	300	294	ใช้จ่ายในครอบครัว		
3	นางณฤมณ พันธุ์เวียง	00007849	46.02	3,550,000.00	3,550,000.00	3,497,935.45	0.00	0.00	0.00	52,064.55	17.10	32.62	300	294	เพื่อการศึกษาบุตร		
4	นายพงษ์ศักดิ์ ทองโพธิกุล	00013763	39	3,100,000.00	3,100,000.00	3,024,467.07	0.00	102.00	0.00	75,430.93	17.08	33.95	310	305	ชำระหนี้		
5	น.ส.อังคณา นุ่นสุวรรณ	00014400	33.05	1,750,000.00	1,750,000.00	1,727,021.72	0.00	0.00	0.00	22,978.28	22.56	32.32	198	198	ลงทุนทำการเกษตร		
6	น.ส.สุภาพร ถิ่นตะเคียน	00009575	45.04	3,700,000.00	3,700,000.00	3,594,700.46	0.00	0.00	0.00	105,299.54	15.62	30.80	300	286	ซื้อที่ดิน		
7	นางเสาวนีย์ พันธุ์กว้าง	00011460	48.02	3,450,000.00	3,450,000.00	3,380,466.01	0.00	0.00	0.00	69,533.99	14.83	33.82	280	268	เพื่อการศึกษาบุตร		
8	นางกมลศิริ ชมเชย	00007454	52.03	4,200,000.00	4,200,000.00	4,122,269.17	0.00	0.00	0.00	77,730.83	18.24	31.12	295	290	เพื่อการศึกษาบุตร		
9	นางสุพัฒน์สินี เรือนแก้ว	00009050	45	3,150,000.00	3,150,000.00	3,068,777.06	0.00	0.00	0.00	81,222.94	29.71	42.56	237	231	เพื่อชำระหนี้บัตรเครดิต		
10	นางทัศนีย์ ฤทธิศิริ	00007726	44.07	3,400,000.00	3,400,000.00	3,312,912.83	0.00	0.00	0.00	87,087.17	15.35	32.03	288	283	ใช้จ่ายในครอบครัว		
11	นายธีรวุฒิ กันบัวลา	00012332	44.08	3,800,000.00	3,800,000.00	3,589,420.47	0.00	102.00	0.00	210,477.53	26.79	32.34	317	312	ซ่อมแซมบ้าน ต่อเติมบ้าน		
12	นางกมลพัชร สูงเรือง	00011500	49.08	3,150,000.00	3,150,000.00	3,109,965.70	0.00	0.00	0.00	40,034.30	20.60	38.05	273	267	เพื่อการศึกษาบุตร		

สามัญยอดเดิม

ที่	ชื่อ - นามสกุล	ทะเบียน	อายุ	ยอดกู้	เดิมกู้	รายการหัก				ได้รับเงิน	เงินเดือน	เงินเดือนรวมวิทยฐานะ	ส่งชำระ(งวด)		เหตุผล
						หนี้เดิม	เงินฝาก	ประกันฯ	ดอกเบี้ย		คงเหลือ%	คงเหลือ%	เดิม	ใหม่	
13	น.ส.อรพรรณ พิมพ์พระธรรม	00009794	39.06	3,650,000.00	3,650,000.00	3,622,678.84	0.00	0.00	0.00	27,321.16	20.93	36.30	298	291	เพื่อการศึกษาบุตร
14	นางจุฑามาส กรจับ	00012626	54.05	4,500,000.00	4,500,000.00	4,463,755.54	0.00	0.00	0.00	36,244.46	16.73	30.07	308	303	เพื่อการศึกษาบุตร
15	นางพัชรินยา จันทวโร	00008749	47	3,550,000.00	3,550,000.00	3,537,956.84	0.00	0.00	0.00	12,043.16	14.27	30.61	299	294	ส่งเสริมการประกอบอาชีพ
16	นางณปภัช มะณีพันธ์	00011929	36	3,540,000.00	3,540,000.00	3,514,035.32	0.00	0.00	0.00	25,964.68	10.62	30.76	287	282	เพื่อชำระหนี้บัตรเครดิต
17	นายชัชวฤดี งามรูป	00013683	42.01	1,980,000.00	1,980,000.00	1,944,620.13	0.00	0.00	0.00	35,379.87	26.77	33.77	289	276	ใช้จ่ายในครอบครัว
18	นายจินดา เหมพรหม	00009492	48.04	2,840,000.00	2,840,000.00	2,707,368.93	0.00	76.00	0.00	132,555.07	18.72	35.80	298	272	ชำระหนี้และใช้จ่ายในครอบครัว
19	นางชรินทร์คนธ์ เดชสุภา	00014444	44.11	3,100,000.00	3,100,000.00	3,039,045.56	0.00	0.00	0.00	60,954.44	23.65	40.96	259	252	ใช้จ่ายในครอบครัว
20	นางกัญญาณี ไชยแสนท้าว	00010964	48.05	3,060,000.00	3,060,000.00	3,019,451.15	0.00	0.00	0.00	40,548.85	25.81	39.63	282	276	เพื่อการศึกษาบุตร
21	น.ส.ศิริกาญจน์ คีตนอก	00012888	44.09	3,100,000.00	3,100,000.00	3,068,396.52	0.00	0.00	0.00	31,603.48	23.98	31.10	298	292	ใช้จ่ายในครอบครัว
22	นายภูมินทร์ รุ่งศรี	00013697	48.04	3,000,000.00	3,000,000.00	2,980,274.70	0.00	0.00	0.00	19,725.30	26.84	34.15	305	298	ใช้จ่ายในครอบครัว
23	นายสุวิทย์ ชันอินทร์	00010766	58.02	4,700,000.00	4,700,000.00	4,358,793.46	0.00	3,896.00	0.00	337,310.54	22.34	33.18	309	280	ชำระหนี้
24	นางมลฤดี สุดแก้ว	00015263	42	3,000,000.00	3,000,000.00	2,979,756.34	0.00	0.00	0.00	20,243.66	12.38	31.77	194	200	เพื่อชำระหนี้บัตรเครดิต
25	น.ส.จันทร์เพ็ญ นาทอง	00012373	52.01	3,100,000.00	3,100,000.00	3,060,635.29	0.00	0.00	0.00	39,364.71	16.66	31.52	289	272	เพื่อชำระหนี้บัตรเครดิต
26	นางดอกบัว เรืองเดช	00013137	43.09	3,450,000.00	3,450,000.00	3,257,731.28	0.00	76.00	0.00	192,192.72	22.73	40.92	312	297	ซ่อมแซมบ้าน ต่อเติมบ้าน
27	นายธัญญา ซอมแก้ว	00010395	47.01	4,400,000.00	4,400,000.00	4,347,457.08	0.00	0.00	0.00	52,542.92	10.13	30.32	284	272	เพื่อการศึกษาบุตร
28	นายชำนาญ หาญประสพ	00013469	36.08	2,550,000.00	2,550,000.00	2,527,612.72	0.00	0.00	0.00	22,387.28	22.72	31.09	293	286	ใช้จ่ายในครอบครัว
29	นางน้ำฝน จารย์หมื่น	00011529	47.09	3,950,000.00	3,950,000.00	3,638,058.39	0.00	152.00	0.00	311,789.61	19.00	34.49	233	225	เพื่อการศึกษาบุตร
30	นายชาวลิตชัย ชูจันทร์	00012171	43.01	3,000,000.00	3,000,000.00	2,832,267.20	0.00	76.00	0.00	167,656.80	27.60	44.95	300	295	สาธารณูปโภค
รวมเป็นจำนวนเงิน				102,420,000.00	102,420,000.00	99,839,211.03	0.00	4,480.00	0.00	2,576,308.97					



สหกรณ์ออมทรัพย์ครูสระแก้ว จำกัด

สหกรณ์ออมทรัพย์ครูสระแก้ว จำกัด

- List Menu
- New [F2]
- Open [F8]
- Save [F9]

- Report
- Password
- Apps
- Log Off

ระบบสินเชื่อ - ขอกู้เงิน

อัตราดอกเบี้ย 30000 บาท/ปี

สินเชื่อ

ขอกู้เงิน

เลขที่ใบขอกู้:	AUTO	วันที่ขอกู้:	15/01/2568	ประเภทเงินกู้:	50	50 - (รป) เงินกู้โครงการรวมหนี้มีเงิน
เลขสมาชิก:	00004666	เลขพนักงาน:	น.ส.ณิชาพร ทวีเดชธนเศรษฐ์	ข้าราชการ		
สังกัด:	ข้าราชการบำนาญอำเภอเขาฉกรรจ์	อนุมัติ:	รออนุมัติ			
		ระบุวันที่จ่ายเงิน:		วันที่จ่าย:	00/00/0000	

ขอเพิ่มวงเงินกู้ATM

ตารางการชำระเงิน

ประมาณการดอกเบี้ย

ห้ามกู้

ข้อมูลประกอบการขอกู้:		วัตถุประสงค์ สหกรณ์การ:		เงื่อนไขอัตราดอกเบี้ย:	
วันเกิด:	16/05/2512	55.07	10	10 - แก้ปัญหาหนี้และเสริมสภาพคล่อง	5
วันเกษียณ:	30/09/2572	4.09	สิทธิการ:		กำหนดวงตัวเอง
เป็นสมาชิก:	31/07/2541	26.05	สิทธิกู้ตามระเบียบ:	6,000,000.00	ขอสงวนวงเดิมน
วันเข้าทำงาน:	15/01/2541	27.00	สิทธิกู้สุทธิ:	2,677,576.57	ชำระงวด:
วันโอนย้าย:	00/00/0000	525.00	ขอกู้:	4,800,000.00	จำนวนงวด:
ทุนเรือนหุ้น:	100	620,800.00	ดอกเบี้ยประมาณ:	1	20,000.00
เงินเดือนคงเหลือ:	เงินฝากค่า:	688,500.00	5,508.66		ประเภทการส่ง:
เงินเดือน:	26,002.51	24,162.50			หักจากเงินเดือน
ยอดหักจาก สก:	1,662.50	22,500.00	การจ่ายเงินกู้:		
ยอดหักอื่นๆ:	745.45	0.00	จ่ายเงินกู้เป็น:		โอนธนาคาร
เงินได้อื่นๆ:	0.00	0.00	ธนาคาร:		006
ง/ด คงเหลือ:	4.21	1,094.56	สาขา:		0214
ง/ด ชำรุด:	30.00	7,800.75	เลขที่บัญชี:		2141549345

หลักประกันเงินกู้

re ค่า เพิ่มแถว

ลำดับ	หลักประกัน	เลขที่สมาชิก	รายละเอียด	ประเภทสมาชิก	
1	01 บคคคค่าประกัน	00014646	นางรัตนาภรณ์ แสงกรม	01 ข้าราชการ	ลบ
2	01 บคคคค่าประกัน	00002296	น.ส.ประทุม ศรีโสภณ	04 ข้าราชการบำนาญ	ลบ
3	01 บคคคค่าประกัน	00002256	นางพิชิตดา มั่นจิตร	01 ข้าราชการ	ลบ
4	01 บคคคค่าประกัน	00008782	นางรัศมี จันทพงษ์	01 ข้าราชการ	ลบ
5	01 บคคคค่าประกัน	00002101	นางพเยาว์ ชุ่มเพ็งพันธ์	01 ข้าราชการ	ลบ
6	01 บคคคค่าประกัน	00002253	นางวลีรัตน์ ธีระสิทธิ์	01 ข้าราชการ	ลบ
7	01 บคคคค่าประกัน	00002287	นางอาพร กษโร	01 ข้าราชการ	ลบ

หักชำระเงินกู้

	เลขที่สัญญา	วันที่	วงเงิน	งวด	ชำระ/งวด	คงเหลือ	ค.บ.ชำระ	ค.บ.ประมาณการ	%	
<input checked="" type="checkbox"/>	1	สป6500791	21/02/2565	5,000,000.00	32 / 281	31,000.00	4,722,471.62	0.00	19,676.97	5.55
<input type="checkbox"/>	2	สส5602698	14/03/2556	300,000.00	140 / 999	0.00	300,000.00	0.00	1,562.50	0
<input checked="" type="checkbox"/>	3	วน6500848	10/10/2565	100,000.00	24 / 83	1,420.00	72,019.72	0.00	285.08	27.98
รวม:							5,094,491.34			

หักอื่นๆ เรียกเก็บ

เพิ่มแถว

ลำดับ	รายการ	รายละเอียด	รหัสประกัน	เลขบัญชี	ยอดหัก
-------	--------	------------	------------	----------	--------



ปณิธานการให้บริการ

มีเงินให้มาฝาก ลำบากให้มาถอน
เดือดร้อนให้มากู้ อยากรู้ให้มาถาม

