



ระเบียบวาระการประชุม

คณะกรรมการอำนวยการ

สทกรณออมทรัพย์ครูสระแก้ว จำกัด

ชุดที่ 31 ครั้งที่ 12 / 2567

วันที่ 14 พฤศจิกายน พ.ศ. 2567



ณ ห้องประชุมสำนักงานสทกรณออมทรัพย์ครูสระแก้ว จำกัด

ร่วมมือสร้างฝัน

ร่วมกันก้าวหน้า

เพิ่มพูนเงินตรา

รักษาเงินออม



ระเบียบวาระการประชุมคณะกรรมการอำนวยการ

สหกรณ์ออมทรัพย์ครูสระแก้ว จำกัด

ชุดที่ 31 ครั้งที่ 12 / 2567

วันที่ 14 พฤศจิกายน พ.ศ. 2567

ณ ห้องประชุมสำนักงานสหกรณ์ออมทรัพย์ครูสระแก้ว จำกัด

- ระเบียบวาระที่ 1 เรื่อง ประธานแจ้งให้ที่ประชุมทราบ
- ระเบียบวาระที่ 2 เรื่อง รับรองรายงานการประชุมครั้งที่แล้ว
- ระเบียบวาระที่ 3 เรื่อง เสนอเพื่อทราบ
- 3.1 เรื่อง รับทราบสถานภาพการเงินของสหกรณ์ ณ 31 ตุลาคม พ.ศ. 2567
- 3.2 เรื่อง รับทราบโครงการสวัสดิการเพื่อความมั่นคง
- 3.3 เรื่อง รับทราบการจัดทำแบบรายงานนำส่งนายทะเบียนและหน่วยงานที่เกี่ยวข้อง
- 3.3.1 เรื่อง รับทราบแบบรายงานการดำรงสินทรัพย์สภาพคล่อง
- 3.3.2 เรื่อง รับทราบการจัดเก็บและรายงานข้อมูลทางการเงิน
- 3.3.3 เรื่อง รับทราบการจัดทำแบบรายงานปริมาณธุรกิจ
- 3.3.4 เรื่อง รับทราบการจัดทำและเปิดเผยรายการย่อแสดงสินทรัพย์และหนี้สิน
- ระเบียบวาระที่ 4 เรื่อง เสนอเพื่อพิจารณา
- 4.1 เรื่อง พิจารณาจัดทำระเบียบวาระการประชุมใหญ่สามัญ ประจำปีบัญชี 2567
- ระเบียบวาระที่ 5 เรื่อง อื่นๆ (ถ้ามี)

ระเบียบวาระการประชุมคณะกรรมการอำนวยการ
สหกรณ์ออมทรัพย์ครูสระแก้ว จำกัด
ชุดที่ 31 ครั้งที่ 12 / 2567
วันที่ 14 พฤศจิกายน พ.ศ. 2567
ณ ห้องประชุมสำนักงานสหกรณ์ออมทรัพย์ครูสระแก้ว จำกัด

เริ่มประชุม เวลา 10.00 นาฬิกา

ระเบียบวาระที่ 1 เรื่อง ประธานแจ้งให้ที่ประชุมทราบ

.....

.....

.....

.....

.....

.....

.....

.....

.....

.....

.....

.....

.....

.....

.....

.....

.....

.....

.....

.....

.....

.....

.....

.....

ระเบียบวาระที่ 2 เรื่อง รับรองรายงานการประชุมครั้งที่แล้ว
ประธานในที่ประชุมขอให้คณะกรรมการที่มาประชุมอ่านบทวนมติที่ประชุม
ในการประชุม ครั้งที่ 11 / 2567 วันที่ 5 พฤศจิกายน พ.ศ. 2567
(รายละเอียดตามเอกสารภาคผนวก หน้า 1 - 4)

เสนอที่ประชุม เพื่อโปรดรับรองรายงานการประชุม
มติที่ประชุม

ระเบียบวาระที่ 3 เรื่อง เสนอเพื่อทราบ

3.1 เรื่อง รับทราบสภาพทางการเงินของสหกรณ์ ณ วันที่ 31 ตุลาคม 2567

ฝ่ายจัดการได้รายงานผลการดำเนินงานประจำเดือน / รอบปีบัญชี งบทดลอง งบแสดงฐานะการเงิน งบกำไรขาดทุน รายละเอียดการใช้จ่ายงบประมาณประจำปี และอัตราส่วนผลตอบแทน การลงทุน ณ วันที่ วันที่ 31 ตุลาคม 2567

(รายละเอียดตามเอกสารภาคผนวก หน้า 5 – 103)

เสนอที่ประชุม เพื่อโปรดทราบ
ที่ประชุม

3.2 เรื่อง รับทราบโครงการสวัสดิการเพื่อความมั่นคง

ตามที่สหกรณ์ออมทรัพย์ครูสระแก้ว จำกัด ได้จ่ายเงินกู้โครงการสวัสดิการเพื่อความมั่นคงใน วันที่ 11 มีนาคม 2556 , วันที่ 14 มีนาคม 2556 และวันที่ 28 ตุลาคม 2556 จำนวน 3,489 ราย เป็นเงินทั้งสิ้น 1,046,700,000.00 บาท นั้น ฝ่ายจัดการได้ประมาณการวิเคราะห์ ส่วนต่างเพื่อจัดสรรเข้าทุนสวัสดิการเพื่อความมั่นคง ประจำเดือน ตุลาคม 2567

(รายละเอียดตามเอกสารภาคผนวก หน้า 104 - 112)

เสนอที่ประชุม เพื่อโปรดทราบ
ที่ประชุม

3.3 เรื่อง รับทราบการจัดทำแบบรายงานนำส่งนายทะเบียนและหน่วยงานที่เกี่ยวข้อง

เพื่อปฏิบัติให้เป็นไปตามคำแนะนำของผู้สอบบัญชีสหกรณ์ การจัดทำแบบรายงาน นำส่งนายทะเบียนสหกรณ์หรือหน่วยงานที่เกี่ยวข้อง ฝ่ายจัดการได้จัดทำแบบรายงานนำส่งนายทะเบียนสหกรณ์ หรือหน่วยงานที่เกี่ยวข้อง ประจำเดือน ตุลาคม 2567

(รายละเอียดตามเอกสารภาคผนวก หน้า 113 - 114)

3.3.1 เรื่อง รับทราบแบบรายงานการดำรงสินทรัพย์สภาพคล่อง

เพื่อปฏิบัติตามกฎกระทรวงว่าด้วยการดำรงสินทรัพย์สภาพคล่อง พ.ศ. 2550 อาศัยอำนาจตามความในมาตรา 5 มาตรา 48 และมาตรา 105 แห่งพระราชบัญญัติสหกรณ์ พ.ศ. 2542 รัฐมนตรีว่าการกระทรวงเกษตรและสหกรณ์ออกกฎกระทรวงไว้ ดังต่อไปนี้

ข้อ 2 สหกรณ์ต้องดำรงสินทรัพย์สภาพคล่องตามที่กำหนดใน ข้อ 3 หรือ ข้อ 4 แล้วแต่กรณีเฉลี่ยรายเดือนไม่ต่ำกว่าอัตราที่รัฐมนตรีประกาศกำหนด ซึ่งต้องกำหนดไม่ต่ำกว่าร้อยละหนึ่งและ ไม่เกินร้อยละยี่สิบของยอดเงินฝากทั้งหมด

จำนวนสินทรัพย์สภาพคล่องที่ต้องดำรงตามวรรคหนึ่ง ให้คำนวณโดยนำส่วนเฉลี่ยรายเดือนของยอดสินทรัพย์สภาพคล่องในทุกสิ้นวันหารด้วยส่วนเฉลี่ยรายเดือนของยอดเงินฝากในทุกสิ้นวัน ทั้งนี้ ให้นำวันหยุดทำการรวมคำนวณเข้าด้วย

ข้อ 3 สินทรัพย์สภาพคล่องที่สหกรณ์ซึ่งมิใช่ชุมนุมสหกรณ์ต้องดำรงไว้ตาม ข้อ 2 มีดังต่อไปนี้

- (1) เงินสด
- (2) เงินฝากที่ชุมนุมสหกรณ์หรือธนาคาร
- (3) บัตรเงินฝากที่ออกโดยธนาคารซึ่งมีระยะเวลาการฝากเงินไม่เกินหนึ่งปี
- (4) หลักทรัพย์ของรัฐบาลหรือของรัฐวิสาหกิจที่กระทรวงการคลังค้ำประกัน
- (5) พันธบัตรของธนาคารแห่งประเทศไทย
- (6) ตั๋วสัญญาใช้เงินที่ออกโดยชุมนุมสหกรณ์ซึ่งมีระยะเวลาคงเหลือก่อนวันถึงกำหนดใช้เงิน

ไม่เกินหนึ่งปี

(7) ตั๋วสัญญาใช้เงินที่ออกโดยบริษัทเงินทุนหรือบริษัทเครดิตฟองซิเอร์ ซึ่งมีระยะเวลาคงเหลือก่อนวันถึงกำหนดใช้เงินไม่เกินหนึ่งปี และกองทุนเพื่อการฟื้นฟูและพัฒนาระบบสถาบันการเงิน ประกันการใช้เงิน

(8) ตั๋วแลกเงินซึ่งธนาคารรับรอง สลากหลัง หรือรับอ่าวัล หรือตั๋วสัญญาใช้เงิน ซึ่งธนาคารสลักหลังหรือรับอ่าวัล ทั้งนี้ โดยไม่มีข้อกำหนดจำกัดความรับผิดชอบของธนาคาร

(9) สินทรัพย์อื่นที่รัฐมนตรีประกาศกำหนดสินทรัพย์ตาม (1) ถึง (9) ต้องเป็นสินทรัพย์ที่ปราศจากภาระผูกพัน

ข้อ 5 ให้สหกรณ์รายงานเกี่ยวกับการดำรงสินทรัพย์สภาพคล่องในแต่ละเดือนต่อนายทะเบียนสหกรณ์ตามแบบและรายการที่นายทะเบียนสหกรณ์กำหนด ภายในสิบห้าวันนับแต่วันสุดท้ายของเดือน

ข้อ 6 ในกรณีที่นายทะเบียนสหกรณ์เห็นว่าสหกรณ์ใดไม่ดำรงสินทรัพย์สภาพคล่องหรือดำรงสินทรัพย์สภาพคล่องไม่ได้ตามอัตราที่กำหนดหรือไม่รายงานเกี่ยวกับการดำรงสินทรัพย์สภาพคล่อง ให้นายทะเบียนสหกรณ์มีอำนาจออกคำสั่งเป็นหนังสือให้คณะกรรมการดำเนินการสหกรณ์แก้ไขข้อบกพร่องหรือดำเนินการตามที่เห็นสมควร โดยจะกำหนดวิธีการหรือระยะเวลาไว้ด้วยก็ได้

ประจำเดือน ตุลาคม 2567 สหกรณ์ออมทรัพย์ครูสระแก้ว จำกัด ได้ดำรงสินทรัพย์สภาพคล่อง ร้อยละ 2.03 ของเงินรับฝากทั้งหมด

(รายละเอียดตามเอกสารภาคผนวก หน้า 115 - 116)

เสนอที่ประชุม เพื่อโปรดทราบ
ที่ประชุม

3.3.2 เรื่อง รัับทราบการจัดเก็บและรายงานข้อมูลทางการเงิน

เพื่อปฏิบัติตามประกาศนายทะเบียนสหกรณ์ เรื่องการจัดเก็บและรายงานข้อมูลทางการเงินของสหกรณ์ออมทรัพย์และสหกรณ์เครดิตยูเนี่ยน พ.ศ. 2564 ซึ่งสหกรณ์ขนาดใหญ่ (สหกรณ์ประเภทสหกรณ์ออมทรัพย์หรือสหกรณ์เครดิตยูเนี่ยน ซึ่งมีขนาดสินทรัพย์ตั้งแต่ 5,000 ล้านบาทขึ้นไป) ต้องดำเนินการ ดังรายละเอียดข้อ 5 ให้สหกรณ์และชุมนุมสหกรณ์จัดเก็บและรายงานข้อมูลทางการเงินตามแบบ รายงานแนบท้ายประกาศและระยะเวลาที่กำหนดดังต่อไปนี้

- (1) งบแสดงฐานะทางการเงิน รายปี
- (2) งบกำไรขาดทุน รายปี
- (3) งบทดลอง รายเดือน
- (4) การลงทุนในหลักทรัพย์ รายเดือน
- (5) ลูกหนี้เงินให้กู้ยืมและการฝากเงิน
 - (5.1) ข้อกำหนดและเงื่อนไขการให้เงินกู้ยืม รายหกเดือน
 - (5.2) ลูกหนี้เงินให้กู้ยืมและการฝากเงิน (สถาบัน) รายเดือน
 - (5.3) ลูกหนี้เงินให้กู้ยืมรายใหญ่ (รายบุคคล) รายเดือน
- (6) เจ้าหนี้เงินกู้และผู้ฝากเงิน
 - (6.1) การรับฝากเงินและการออกตั๋วสัญญาใช้เงิน รายหกเดือน
 - (6.2) เจ้าหนี้เงินกู้และผู้ฝากเงิน (สถาบัน) รายเดือน
 - (6.3) เจ้าหนี้เงินกู้และผู้ฝากเงินรายใหญ่ (รายบุคคล) รายเดือน
- (7) การดำรงสินทรัพย์สภาพคล่อง รายเดือน
- (8) ฐานะสภาพคล่องสุทธิ รายเดือน
- (9) รายงานการก่อหนี้ รายเดือน
- (10) การจัดชั้นสินทรัพย์และการกันเงินสำรอง รายปี
- (11) รายงานการสอบทานหนี้
 - (11.1) แผนการสอบทานหนี้ รายปี
 - (11.2) ผลการสอบทานหนี้ รายปี
- (12) การดำรงเงินกองทุน รายเดือน
- (13) แบบรายงานคุณภาพลูกหนี้เงินให้กู้ยืม รายเดือน
- (14) การจัดสรรกำไรสุทธิประจำปี รายปี

ข้อ 6 การรายงานข้อมูลตามข้อ 5 กำหนดให้สหกรณ์และชุมนุมสหกรณ์รายงานข้อมูล ดังนี้

- (1) ชุมชุมสหกรณ์ให้รายงานข้อมูลตามข้อ 5 (1) (2) (3) (4) (5.2) และ (6) – (14)
- (2) สหกรณ์ขนาดใหญ่ให้รายงานข้อมูลตามข้อ 5 (1) – (11) และ (13) (14) (3)
- (3) สหกรณ์ขนาดเล็กให้รายงานข้อมูลตามข้อ 5 (1) – (10) และ (13) (14)

ข้อ 7 ให้สหกรณ์และชุมนุมสหกรณ์จัดเก็บและรายงานข้อมูลทางการเงินตามข้อ 5 ประกอบ ข้อ 6 ต่อมาทะเบียนสหกรณ์ภายในระยะเวลา ดังต่อไปนี้

- (1) รายงานตามข้อ 5 (3) (4) (5.2) (5.3) (6.2) (6.3) (7) (8) (9) (12) (13) ให้จัดส่งภายใน ยี่สิบห้าวันนับแต่วันสิ้นเดือนของทุกเดือน
- (2) รายงานตามข้อ 5 (5.1) และ (6.1) ให้จัดส่งภายในยี่สิบห้าวันนับแต่วันสิ้นเดือนมีนาคม และเดือนกันยายน
- (3) รายงานตามข้อ 5 (1) (2) (10) และ (14) ให้จัดส่งภายในสามสิบวันนับแต่วันที่มีการประชุมใหญ่
- (4) รายงานตามข้อ 5 (11) ให้จัดส่งภายในเก้าสิบวันนับแต่วันสิ้นปีทางบัญชี

ข้อ 8 การจัดเก็บและรายงานข้อมูลทางการเงินตามประกาศนี้ ให้สหกรณ์และชุมนุมสหกรณ์ ดำเนินการนำเข้าข้อมูลผ่านระบบเชื่อมต่อข้อมูลกับระบบงานของสหกรณ์แบบ API หรือจัดทำรายงานในรูปแบบสื่อ อิเล็กทรอนิกส์ผ่านเว็บไซต์ <https://fininfo.cpd.go.th> โดยสามารถจัดส่งข้อมูลได้ 2 รูปแบบ ดังต่อไปนี้

- (1) บันทึกข้อมูลด้วยตนเองผ่านเว็บไซต์ หรือ
- (2) นำเข้าไฟล์ Excel Template ผ่านเว็บไซต์

การนำข้อมูลหรือจัดส่งรายงานในรูปแบบสื่ออิเล็กทรอนิกส์ตามวรรคหนึ่ง หากข้อมูลไม่เป็นไป ตามรูปแบบที่กำหนดหรือไม่ผ่านการตรวจสอบจากระบบ ให้ถือว่าสหกรณ์หรือชุมนุมสหกรณ์มิได้จัดส่งรายงาน

ข้อ 9 ให้สหกรณ์และชุมนุมสหกรณ์เริ่มจัดเก็บและรายงานข้อมูลตั้งแต่วันที่ 1 มกราคม 2565

ประจำเดือน **ตุลาคม 2567** สหกรณ์ออมทรัพย์ครูสระแก้ว จำกัด ขอรายงานการจัดเก็บ และรายงานข้อมูลทางการเงิน ดังต่อไปนี้

- 1. แบบรายงานที่ 3 งบทดลอง
- 2. แบบรายงานที่ 4 การลงทุนในหลักทรัพย์
- 3. แบบรายงานที่ 5.1 ข้อกำหนดและเงื่อนไขการให้เงินกู้ยืม (ทุก 6 เดือน / มี.ค. และ ก.ย.)
- 4. แบบรายงานที่ 5.2 ลูกหนี้เงินให้กู้ยืมและการฝากเงิน (สถาบัน)
- 5. แบบรายงานที่ 5.3 ลูกหนี้เงินให้กู้ยืมรายใหญ่ (รายบุคคล 30 รายแรก)
- 6. แบบรายงานที่ 6.1 การรับฝากเงินและการออกตั๋วสัญญาใช้เงิน (ทุก 6 เดือน / มี.ค. และ ก.ย.)
- 7. แบบรายงานที่ 6.2 เจ้าหนี้เงินกู้และผู้ฝากเงิน (สถาบัน)
- 8. แบบรายงานที่ 6.3 เจ้าหนี้เงินกู้และผู้ฝากเงินรายใหญ่ (รายบุคคล 30 รายแรก)
- 9. แบบรายงานที่ 8 ฐานะสภาพคล่องสุทธิ
- 10. แบบรายงานที่ 13 คุณภาพลูกหนี้เงินให้กู้ยืม

(รายละเอียดตามเอกสารภาคผนวก หน้า 117)

เสนอที่ประชุม	เพื่อโปรดทราบ
ที่ประชุม

3.3.3 เรื่อง รับทราบการจัดทำแบบรายงานปริมาณธุรกิจ

เพื่อให้คณะกรรมการและผู้ที่เกี่ยวข้องได้ทราบถึงปริมาณธุรกิจของสหกรณ์ เพื่อใช้เป็นข้อมูลในการบริหารกิจการสหกรณ์ ทั้งด้านการให้สินเชื่อเงินกู้ และการรับฝากเงิน

ประจำเดือน พฤศจิกายน 2567 (ข้อมูลเดือน ตุลาคม 2567) ฝ่ายจัดการได้จัดทำแบบรายงานปริมาณธุรกิจ เป็นที่เรียบร้อยแล้ว

(รายละเอียดตามเอกสารภาคผนวก หน้า 118 - 119)

เสนอที่ประชุม เพื่อโปรดทราบ
ที่ประชุม

3.3.4 เรื่อง รับทราบการจัดทำและเปิดเผยรายการย่อแสดงสินทรัพย์และหนี้สิน

เพื่อปฏิบัติตามระเบียบนายทะเบียนสหกรณ์ ว่าด้วยการบัญชีของสหกรณ์ พ.ศ. 2542 และคำสั่งนายทะเบียนสหกรณ์ที่ 14 / 2558 เรื่องมอบอำนาจหน้าที่ให้พนักงานเจ้าหน้าที่ปฏิบัติการแทนนายทะเบียนสหกรณ์กรมตรวจบัญชีสหกรณ์ จึงกำหนดให้สหกรณ์จัดทำภายใน 20 วัน หลังจากวันสิ้นเดือนของทุกเดือน และเปิดเผยรายการย่อแสดงสินทรัพย์ และหนี้สินไว้ที่สำนักงานสหกรณ์ รวมทั้งให้เผยแพร่ในเว็บไซต์-สหกรณ์ ประจำเดือน ตุลาคม 2567 ฝ่ายจัดการได้ดำเนินการเป็นที่เรียบร้อยแล้ว

(รายละเอียดตามเอกสารภาคผนวก หน้า 120 - 121)

เสนอที่ประชุม เพื่อโปรดทราบ
ที่ประชุม

ระเบียบวาระที่ 4 เรื่อง เสนอเพื่อพิจารณา

4.1 เรื่อง พิจารณาจัดทำระเบียบวาระการประชุมใหญ่สามัญ ประจำปีบัญชี 2567

เพื่อปฏิบัติตามข้อบังคับสหกรณ์ออมทรัพย์ครูสระแก้ว จำกัด ข้อ 82. อำนาจหน้าที่ของคณะกรรมการอำนวยการ และในการประชุมคณะกรรมการดำเนินการ ชุดที่ 31 ครั้งที่ 12/2567 วันที่ 28 ตุลาคม พ.ศ. 2567 ที่ประชุมกำหนดระเบียบวาระการประชุมใหญ่สามัญ ประจำปีบัญชี 2567 เป็นเรียบร้อยแล้ว และฝ่ายจัดการได้ดำเนินการแล้วเสร็จเป็นบางวาระ โดยมีรายละเอียด ดังนี้

ระเบียบวาระการประชุม

- ระเบียบวาระที่ 1 เรื่อง ประธานแจ้งที่ประชุมทราบ
- ระเบียบวาระที่ 2 เรื่อง รับทราบการรับรองรายงานการประชุมใหญ่สามัญ ประจำปีบัญชี 2566
- ระเบียบวาระที่ 3 เรื่อง รับทราบรายงานผลการตรวจสอบกิจการ ประจำปีบัญชี 2567
- ระเบียบวาระที่ 4 เรื่อง รับทราบการปฏิบัติตามกฎกระทรวง การดำเนินงานและการกำกับดูแลสหกรณ์ออมทรัพย์และสหกรณ์เครดิตยูเนียน พ.ศ. 2564 หมวด 4 ข้อ 14
- ระเบียบวาระที่ 5 เรื่อง รับทราบนโยบายและกระบวนการบริหารความเสี่ยงของประจำปีบัญชี 2567
- ระเบียบวาระที่ 6 เรื่อง พิจารณานุมัติงบประมาณของสหกรณ์ ประจำปีบัญชี 2567

- ระเบียบวาระที่ 7 เรื่อง พิจารณาจัดสรรกำไรสุทธิ ประจำปีบัญชี 2567
- ระเบียบวาระที่ 8 เรื่อง พิจารณาโอนเงินรอตรวจสอบเข้าทุนสำรอง ประจำปีบัญชี 2567
- ระเบียบวาระที่ 9 เรื่อง พิจารณาคัดเลือกผู้สอบบัญชีสหกรณ์ ประจำปีบัญชี 2568
- ระเบียบวาระที่ 10 เรื่อง พิจารณานอมนัดวงเงินกู้ยืมหรือการค้ำประกันของสหกรณ์ ประจำปีบัญชี 2568
- ระเบียบวาระที่ 11 เรื่อง พิจารณานโยบายและแผนเกี่ยวกับการฝาก การลงทุน การกู้ยืมเงินจากสหกรณ์อื่นและสถาบันการเงิน และการค้ำประกันของสหกรณ์
- ระเบียบวาระที่ 12 เรื่อง พิจารณานโยบาย ทิศทาง และเป้าหมายเชิงกลยุทธ์ของสหกรณ์
- ระเบียบวาระที่ 13 เรื่อง พิจารณานอมนัดแผนงานและงบประมาณรายจ่าย ประจำปีบัญชี 2568
- ระเบียบวาระที่ 14 เรื่อง พิจารณาตัดหนี้สูญ
- ระเบียบวาระที่ 15 เรื่อง พิจารณาแก้ไขข้อบังคับของสหกรณ์
- ระเบียบวาระที่ 16 เรื่อง พิจารณาบริษัทประกันชีวิตกลุ่มสมาชิกสหกรณ์ ประจำปีบัญชี 2568
- ระเบียบวาระที่ 17 เรื่อง พิจารณาเลือกตั้งคณะกรรมการดำเนินการ ประจำปีบัญชี 2568
- ระเบียบวาระที่ 18 เรื่อง อื่น ๆ (ถ้ามี)
- ระเบียบวาระที่ 19 เรื่อง รับรองรายงานการประชุมใหญ่สามัญ ประจำปีบัญชี 2567

(รายละเอียดตามเอกสารภาคผนวก หน้า 122 -216)

เสนอที่ประชุม
มติที่ประชุม

เพื่อโปรดพิจารณา
.....

ภาคผนวก

(สำเนา)

รายงานการประชุมคณะกรรมการอำนวยการ

สหกรณ์ออมทรัพย์ครูสระแก้ว จำกัด

ชุดที่ 31 ครั้งที่ 11 / 2567

วันที่ 5 พฤศจิกายน พ.ศ. 2567

ณ ห้องประชุมสำนักงานสหกรณ์ออมทรัพย์ครูสระแก้ว จำกัด

เริ่มประชุม เวลา 13.00 นาฬิกา

กรรมการ มาประชุม จำนวน 5 คน

ที่	ชื่อ - สกุล	ตำแหน่ง	ลายมือชื่อ
1	นายสมพร พิลาสันต์	ประธานกรรมการ	สมพร พิลาสันต์
2	นายรังสรรค์ สุวรรณภักดี	กรรมการ	รังสรรค์ สุวรรณภักดี
3	นายทวิศักดิ์ พึ่งบัว	กรรมการ	ทวิศักดิ์ พึ่งบัว
4	นายนริศ สุนศรีเมือง	กรรมการ	นริศ สุนศรีเมือง
5	นางจिरภา ธีระวิทย์	กรรมการและเลขานุการ	จिरภา ธีระวิทย์

กรรมการ ไม่มาประชุม จำนวน - คน

ผู้เข้าร่วมประชุม จำนวน 2 คน

ที่	ชื่อ - สกุล	ตำแหน่ง	ลายมือชื่อ
1	นางรวีวรรณ เจริญสุข	ผู้จัดการสหกรณ์ฯ	รวีวรรณ เจริญสุข
2	นายบุญชาญ บุญสวัสดิ์	รองผู้จัดการฝ่ายบัญชีและ วิเคราะห์	บุญชาญ บุญสวัสดิ์

ระเบียบวาระที่ 1 เรื่อง ประธานแจ้งให้ที่ประชุมทราบ

1. ที่เชิญคณะกรรมการอำนวยการ มาประชุมวันนี้ สืบเนื่องจากว่าต้องรีบประกาศหาบริษัทชีวิตกลุ่ม ซึ่งถ้าช้าอาจไม่ทันการณ์
2. ให้เพิ่มระเบียบวาระที่ 3.1 โดยเอาเนื้อหาจากระเบียบวาระที่ 4.1 มาใส่เป็นที่มาของการพิจารณา ระเบียบวาระที่ 4.1
3. วันที่ 12 พฤศจิกายน พ.ศ. 2567 ประธาน จะใช้รถตู้เพื่อไปร่วมงานแต่งงานบุตรของ นายอารีย์ ศรีสุข ที่จังหวัดกำแพงเพชร

แจ้งที่ประชุม เพื่อโปรดทราบ

ที่ประชุม รับทราบ

ระเบียบวาระที่ 2 เรื่อง รับรองรายงานการประชุมครั้งที่แล้ว

ประธานในที่ประชุมขอให้คณะกรรมการที่มาประชุมอ่านบททวนมติที่ประชุม

ในการประชุม ครั้งที่ 10 / 2567 วันที่ 16 ตุลาคม พ.ศ. 2567

(รายละเอียดตามเอกสารภาคผนวก)

เสนอที่ประชุม เพื่อโปรดรับรองรายงานการประชุม

มติที่ประชุม รับรองรายงานการประชุมด้วยมติเอกฉันท์

ระเบียบวาระที่ 3 เรื่อง เสนอเพื่อทราบ

3.1 เรื่อง รับทราบการเสนอรับงานประกันชีวิตกลุ่ม

ตามที่คณะกรรมการอำนวยการ ชุดที่ 31 ในการประชุมครั้งที่ 11 / 2567 วันที่ 26 กันยายน พ.ศ. 2567 ที่ประชุมมีมติประกาศรับสมัครบริษัทประกันชีวิตกลุ่มสมาชิกสหกรณ์ ระหว่างวันที่ 21 – 25 ตุลาคม 2567 และให้มีการเสนองานในวันที่ 30 ตุลาคม พ.ศ. 2567 มีบริษัทแจ้งความจำนงเข้าเสนอราคาจำนวน 3 บริษัท ได้แก่ บริษัทไทยสมุทรประกันชีวิต จำกัด บริษัท AIA ประกันชีวิต จำกัด และบริษัทกรุงเทพประกันชีวิต จำกัด ซึ่งบริษัทไทยสมุทรประกันชีวิต จำกัด แจ้งยืนยันราคาเดิม ส่วนบริษัท AIA ไม่เป็นตามเงื่อนไขของสหกรณ์ และบริษัทกรุงเทพประกันชีวิต จำกัด ทำราคาไม่ทัน ที่จะมาเสนอราคาในวันที่ 30 ตุลาคม พ.ศ.2567

เสนอที่ประชุม เพื่อโปรดทราบ

ที่ประชุม รับทราบ

ระเบียบวาระที่ 4 เรื่อง เสนอเพื่อพิจารณา

4.1 เรื่อง พิจารณาจัดทำประกาศรับสมัครบริษัทประกันชีวิตกลุ่ม ประจำปีบัญชี 2568

ตามมติคณะกรรมการอำนวยการ ชุดที่ 31 ในการประชุมครั้งที่ 11 / 2567 วันที่ 26 กันยายน พ.ศ. 2567 ที่ประชุมมีมติประกาศรับสมัครบริษัทประกันชีวิตกลุ่มสมาชิกสหกรณ์ฯ ระหว่างวันที่ 21 – 25 ตุลาคม 2567 และให้มีการเสนองานในวันที่ 30 ตุลาคม พ.ศ. 2567 มีบริษัทแจ้งความจำนงเข้าเสนอราคา จำนวน 3 บริษัท ได้แก่ บริษัทไทยสมุทรประกันชีวิต จำกัด บริษัท AIA ประกันชีวิต จำกัด และบริษัทกรุงเทพประกันชีวิต จำกัด ซึ่งบริษัทไทยสมุทรประกันชีวิต จำกัด แจ้งยืนยันราคาเดิม ส่วนบริษัท AIA ไม่เป็นตามเงื่อนไขของสหกรณ์ และบริษัทกรุงเทพประกันชีวิต จำกัด ทำราคาไม่ทันที่จะมาเสนอราคาในวันที่ 30 ตุลาคม พ.ศ.2567

เพื่อเป็นการป้องกันความเสี่ยงและไม่ให้เกิดผลเสียต่อสหกรณ์ เห็นควรพิจารณากำหนดหลักเกณฑ์ใหม่ในการประกาศรับสมัครบริษัทประกันชีวิตจำกัด

ณ วันที่ 31 ตุลาคม พ.ศ. 2567 รายละเอียดสมาชิกทำประกันชีวิตแยกตามช่วงอายุ ดังนี้

ช่วงอายุ(ปี)	กรมธรรม์สินเชื่อ		กรมธรรม์สวัสดิการ	
	จำนวนคน	จำนวนแผน	จำนวนคน	จำนวนแผน
20>30	418	3,282	0	0
30>40	1295	15,047	92	828
40>50	1,517	27,144	624	5,616
50>60	813	16,592	547	4,923
60>70	1,126	22,411	1,251	11,259
70>75	145	1,496	194	1,746
75>80	40	224	68	612
80>85	14	62	24	216
>85	2	3	6	54
รวม	5,370	86,261	2,806	25,254

ข้อมูลเพิ่ม

1. รายละเอียดภาระหนี้ สมาชิกที่มีอายุตั้งแต่ 75 ปีขึ้นไป จำนวน 111 ราย
2. มีสมาชิกที่มีภาระหนี้มากกว่าเงินที่ได้รับจากสหกรณ์หลังอายุ 75 ปี จำนวน 13 ราย ซึ่งใน 13 ราย มีหนี้หลักแสนอยู่ที่ 8 ราย และใน 8 รายนี้มีหนี้สูงสุดอยู่ที่ประมาณ 437,015.50 บาท (รายนายสุพันธุ์ ปานะวร) ดังรายละเอียด
3. รายละเอียดข้อมูลการทำประกันชีวิตตามช่วงอายุแบ่งเป็น 3 กรมธรรม์ (รายละเอียดตามเอกสารภาคผนวก)

ที่ประชุม เนื่องจากกรรมธรรมส์สวัสดิการความมั่นคง สหกรณ์ฯ เป็นผู้ดำเนินการ เพื่อเป็นการป้องกันความเสี่ยง ในอนาคตในเรื่องของการหาบริษัทประกันชีวิตให้ดำเนินการ ดังนี้

1. ให้เข้าสมาคมฌาปนกิจสงเคราะห์ โดยเสียค่าแรกเข้าคนละ 5,000 บาท ถ้าสมาชิก 2,500 คน ใช้เงินกองทุนฯ 12,500,000 บาท ได้รับเงินค่าฌาปนกิจคนละ 600,000 บาท
2. ให้ทำประกันชีวิตกลุ่ม 4 แผน เพื่อให้ครอบคลุมหนี้และเงินสวัสดิการความมั่นคงที่สหกรณ์ฯ ต้องจ่าย ให้แก่สมาชิกทุนฯ เมื่อเสียชีวิต

เสนอที่ประชุม เพื่อโปรดพิจารณา

มติที่ประชุม ให้จัดทำประกาศรับบริษัทประกันชีวิตกลุ่มโดยแบ่งเป็น 3 กรรมธรรมส์และมีเงื่อนไขดังต่อไปนี้

1. กรรมธรรมส์ที่ 1 (สินเชื่อ 1) ให้ความคุ้มครองจำนวน 20 แผน
2. กรรมธรรมส์ที่ 2 (สินเชื่อ 2) ให้ความคุ้มครองจำนวน 21 แผน
3. กรรมธรรมส์ที่ 3 (สวัสดิการ) ให้ความคุ้มครองจำนวน 4 แผน
4. ค่าเบี้ยประกันกรรมธรรมส์ ที่ 1 และ ที่ 2 ไม่เกิน 760 บาท / 1 แส่น / 1 แผน
5. ค่าเบี้ยประกันกรรมธรรมส์ ที่ 3 (สวัสดิการ) ไม่เกิน 850 บาท / 1 แส่น / 1 แผน
6. สหกรณ์สงวนสิทธิ์ ดังนี้
 - 6.1 การเสนอรับงานของบริษัทประกันชีวิตกรรมธรรมส์ที่ 1 และ กรรมธรรมส์ที่ 2 ต้องไม่เป็นบริษัท เดียวกัน
 - 6.2 แต่กรรมธรรมส์ที่ 3 (สวัสดิการ) สามารถรวมกับกรรมธรรมส์ที่ 1 หรือ ที่ 2 ได้
7. ประกาศรับสมัครบริษัทประกันชีวิต ระหว่างวันที่ 6 – 13 พฤศจิกายน 2567
8. ให้มาเสนองานในวันที่ 22 พฤศจิกายน พ.ศ. 2567
9. รายละเอียดอื่นๆ ให้เป็นไปตามประกาศของสหกรณ์ฯ

ระเบียบวาระที่ 5 เรื่อง อื่นๆ

-ไม่มี-

เลิกประชุม เวลา 15.30 น.

ลงชื่อ จิรภา ธีระวิทย์ ผู้จัดบันทึกรายงานการประชุม
(นางจิรภา ธีระวิทย์)

ลงชื่อ สมพร พิลาสันต์ ผู้ตรวจบันทึกรายงานการประชุม
(นายสมพร พิลาสันต์)

กลับสู่ระเบียบวาระที่ 2

สหกรณ์ออมทรัพย์ครูสระแก้ว จำกัด

ก้าวสู่ทศวรรษที่ 4

สารสนเทศเพื่อการบริหารจัดการสหกรณ์

สหกรณ์ออมทรัพย์ครูสระแก้ว จำกัด

ประจำเดือน ตุลาคม

ปีบัญชี 2567

1. ผลการดำเนินงานประจำเดือน / รอบปีบัญชี
2. รายละเอียดทุนสวัสดิการเพื่อความมั่นคงแก่สมาชิกและสหกรณ์
3. แบบรายงานนำส่งนายทะเบียนและหน่วยงานที่เกี่ยวข้อง
 - 3.1 แบบรายงานการดำรงสินทรัพย์สภาพคล่อง
 - 3.2 แบบรายงานทางการเงิน (รอเข้าดำเนินการ)
 - 3.3 แบบรายงานปริมาณธุรกิจ
 - 3.4 รายการย่อแสดงสินทรัพย์และหนี้สิน

งานบัญชีและวิเคราะห์



ผลการดำเนินงาน ประจำเดือน / รอบปีบัญชี

ประจำเดือน ตุลาคม

ปีบัญชี 2567



งานบัญชีและวิเคราะห์

งบทดลอง

เวลา :08:05

วันที่ 1 ตุลาคม พ.ศ. 2567 ถึงวันที่ 31 ตุลาคม พ.ศ. 2567

หน้าที่ : 1 / 10

รหัสบัญชี	รายการ	ยอดยกมา		รายการเคลื่อนไหว		ยอดยกไป	
		เดบิต	เครดิต	เดบิต	เครดิต	เดบิต	เครดิต
11110001	เงินสด	728.10	0.00	42,068,302.58	42,068,179.25	851.43	0.00
11121101	ธ.กรุงไทย สก.เลขที่ 236-6-00599-7 (C)	0.00	0.00	226,217,860.30	226,217,860.30	0.00	0.00
11121201	ธ.ทหารไทยธนชาติ สก.เลขที่ 841-1-00111-1 (C)	0.00	0.00	19,950,000.00	19,950,000.00	0.00	0.00
11121401	ธ.ออมสิน สก.เลขที่ 000000427039 (C)	287.67	0.00	0.00	0.00	287.67	0.00
11122101	ธ.กรุงไทย สก.เลขที่ 236-1-10009-6 (S)	77,332,675.63	0.00	209,679,942.62	226,218,843.30	60,793,774.95	0.00
11122202	ธ.ทหารไทยธนชาติ สก. เลขที่ 841-2-03939-1 (S)	11,377,806.81	0.00	17,492,000.00	19,950,200.00	8,919,606.81	0.00
11122301	ธ.ก.ส. สก.เลขที่ 020039144331 (S)	20,874,704.35	0.00	53,226,200.00	72,091,835.62	2,009,068.73	0.00
11122401	ธ.ออมสิน สก.เลขที่ 0-5177342153-5 (S)	131,831.03	0.00	4,205,600.00	3,804,931.50	532,499.53	0.00
11122501	ธ.กรุงเทพ สก.เลขที่ 539-0-18863-8 (S)	488,085.94	0.00	0.00	0.00	488,085.94	0.00
11410001	เงินให้กู้-ฉุกเฉิน	20,820,810.49	0.00	4,969,948.07	2,664,701.54	23,126,057.02	0.00
11420001	เงินให้กู้-สามัญ	9,725,043,762.73	0.00	456,064,540.39	519,471,639.33	9,661,636,663.79	0.00
11420003	เงินให้กู้-สวัสดิการเพื่อความมั่นคงแก่สมาชิกและสหกรณ์	841,800,000.00	0.00	6,751,006.68	6,751,979.00	841,799,027.68	0.00
11420004	เงินให้กู้-โครงการแก้ไขปัญหาหนี้สิน	27,712,490.41	0.00	2,698,851.12	2,865,789.51	27,545,552.02	0.00
11420005	เงินให้กู้-สวัสดิการประกันชีวิตกลุ่ม	2,690,532.00	0.00	0.00	11,388.00	2,679,144.00	0.00
11420006	เงินให้กู้-สวัสดิการเพื่อช่วยเหลือผู้ค้าประกัน	6,112,597.85	0.00	0.00	28,252.74	6,084,345.11	0.00
11420007	เงินให้กู้-สวัสดิการเพื่อชำระหนี้บัตรเครดิต	6,801,769.68	0.00	0.00	166,600.00	6,635,169.68	0.00
11420008	เงินให้กู้-โครงการเงินกู้สามัญพิเศษ(ลดส่งเงินต้น)	21,300,000.00	0.00	0.00	1,300,000.00	20,000,000.00	0.00
11420009	เงินให้กู้-สวัสดิการ โครงการส่งเสริมอาชีพ	5,406,375.72	0.00	0.00	261,656.20	5,144,719.52	0.00
11420010	เงินให้กู้-สวัสดิการเอทีเอ็มดำรงชีพ	79,108,397.30	0.00	1,497,747.89	2,346,961.64	78,259,183.55	0.00
11420012	เงินให้กู้-วิทยฐานะ	419,830,705.48	0.00	45,335,121.66	32,666,593.91	432,499,233.23	0.00
11420013	เงินให้กู้-สวัสดิการ ช.พ.ค.	1,250,000.00	0.00	42,500.00	87,500.00	1,205,000.00	0.00
11420014	เงินให้กู้-เพื่อแก้ไขปัญหาหนี้ในระบบ	150,000.00	0.00	0.00	0.00	150,000.00	0.00

งบทดลอง

วันที่ 1 ตุลาคม พ.ศ. 2567 ถึงวันที่ 31 ตุลาคม พ.ศ. 2567

รหัสบัญชี	รายการ	ยอดยกมา		รายการเคลื่อนไหว		ยอดยกไป	
		เดบิต	เครดิต	เดบิต	เครดิต	เดบิต	เครดิต
11420015	เงินให้กู้-โครงการรวมหนี้ปีนสุช	1,686,750,322.05	0.00	92,194,747.57	5,097,460.99	1,773,847,608.63	0.00
11420016	เงินให้กู้-สวัสดิการพิเศษโครงการรวมหนี้ปีนสุช	10,795,000.00	0.00	5,790,000.00	79,403.89	16,505,596.11	0.00
11440009	ลูกหนี้ขาดสมาชิกภาพ	89,433,358.82	0.00	89,886,910.90	89,433,358.82	89,886,910.90	0.00
11540009	ค่าเผื่อหนี้สงสัยจะสูญ-ลูกหนี้ขาดสมาชิกภาพ	0.00	4,479,604.40	0.00	0.00	0.00	4,479,604.40
11910001	ลูกหนี้ตัวแทนหักเงินส่ง	0.00	0.00	108,229,621.79	108,229,621.79	0.00	0.00
11910002	เงินค้างรับลูกหนี้ตัวแทนหักเงินส่ง	0.00	0.00	1,082,969.48	0.00	1,082,969.48	0.00
11940001	ลูกหนี้เงินยืมทตรง	4,283,865.22	0.00	1,367,200.00	1,367,200.00	4,283,865.22	0.00
11940002	ค่าเผื่อหนี้สงสัยจะสูญ-ลูกหนี้เงินยืมทตรง	0.00	4,283,865.22	0.00	0.00	0.00	4,283,865.22
11940003	ลูกหนี้เงินรอเรียกคืน	0.00	0.00	876,989.87	876,989.87	0.00	0.00
11950001	เงินสดใหม่ทดแทน บมจ. ไทยสมุทรประกันชีวิต ค้างรับ	5,100,000.00	0.00	4,200,000.00	0.00	9,300,000.00	0.00
11970001	เบี้ยประกันภัยจ่ายล่วงหน้า	17,707.24	0.00	30,524.44	17,707.24	30,524.44	0.00
11980001	วัสดุสำนักงาน	3,385.00	0.00	0.00	0.00	3,385.00	0.00
11980002	เครื่องเขียนแบบพิมพ์	1,800.00	0.00	0.00	0.00	1,800.00	0.00
12100001	หุ้นชุมนุมสหกรณ์ออมทรัพย์แห่งประเทศไทย จำกัด	29,434,000.00	0.00	0.00	0.00	29,434,000.00	0.00
12210001	ที่ดิน	6,175,000.00	0.00	0.00	0.00	6,175,000.00	0.00
12220001	อาคารและสิ่งปลูกสร้าง	12,326,829.64	0.00	0.00	0.00	12,326,829.64	0.00
12230001	ยานพาหนะ	2,786,758.00	0.00	0.00	0.00	2,786,758.00	0.00
12240001	เครื่องใช้สำนักงาน	9,631,797.03	0.00	86,294.00	449,148.50	9,268,942.53	0.00
12250001	เครื่องตกแต่งสำนักงาน	1,078,943.63	0.00	0.00	0.00	1,078,943.63	0.00
12320001	ค่าเสื่อมราคาสะสม-อาคารและสิ่งปลูกสร้าง	0.00	8,990,248.40	321,380.00	400,403.00	0.00	9,069,271.40
12330001	ค่าเสื่อมราคาสะสม-ยานพาหนะ	0.00	1,519,656.96	105,410.00	299,800.00	0.00	1,714,046.96
12340001	ค่าเสื่อมราคาสะสม-เครื่องใช้สำนักงาน	0.00	7,160,775.16	875,225.70	717,283.63	0.00	7,002,833.09

งบทดลอง

วันที่ 1 ตุลาคม พ.ศ. 2567 ถึงวันที่ 31 ตุลาคม พ.ศ. 2567

รหัสบัญชี	รายการ	ยอดยกมา		รายการเคลื่อนไหว		ยอดยกไป	
		เดบิต	เครดิต	เดบิต	เครดิต	เดบิต	เครดิต
12350001	ค่าเสื่อมราคาสะสม-เครื่องตกแต่งสำนักงาน	0.00	881,079.05	32,790.00	54,000.00	0.00	902,289.05
12400001	โปรแกรมระบบคอมพิวเตอร์(รอตัดจ่าย)	2,864,450.69	0.00	34,100.00	178,421.92	2,720,128.77	0.00
12510001	ส่วนปรับปรุงที่ดิน(รอตัดจ่าย)	20,320.84	0.00	12,480.00	14,980.00	17,820.84	0.00
12520001	ส่วนปรับปรุงอาคารและสิ่งปลูกสร้าง(รอตัดจ่าย)	203,717.96	0.00	121,220.00	115,454.80	209,483.16	0.00
12530001	ระบบไฟฟ้าส่องสว่าง(รอตัดจ่าย)	11,152.70	0.00	3,820.00	4,580.00	10,392.70	0.00
12560001	เงินประกันการไฟฟ้าส่วนภูมิภาค	69,000.00	0.00	0.00	0.00	69,000.00	0.00
12570001	เงินประกันการประปาส่วนภูมิภาค	1,000.00	0.00	0.00	0.00	1,000.00	0.00
	รวมสินทรัพย์	13,129,221,970.01	27,315,229.19	1,395,451,305.06	1,386,260,726.29	13,138,549,229.71	27,451,910.12
21111401	ตั๋วสัญญาใช้เงิน-ธ.ออมสิน สาขาสระแก้ว	0.00	1,400,000,000.00	0.00	0.00	0.00	1,400,000,000.00
21111501	ตั๋วสัญญาใช้เงิน-ธ.ก.ส. สาขาสระแก้ว	0.00	790,000,000.00	530,000,000.00	520,000,000.00	0.00	780,000,000.00
21122201	เงินกู้ยืมระยะสั้น-สอ.ครุตราด จก.	0.00	111,000,000.00	0.00	0.00	0.00	111,000,000.00
21122402	เงินกู้ยืมระยะสั้น-สอ.สาธารณสุขตราด จก.	0.00	30,000,000.00	0.00	0.00	0.00	30,000,000.00
21122502	เงินกู้ยืมระยะสั้น-สอ.พนักงานบ.การบินไทย จก.	0.00	24,994,000.00	8,334,000.00	0.00	0.00	16,660,000.00
21221001	เงินกู้ยืมระยะยาว-ชสอ.	0.00	1,260,104,896.14	7,550,300.00	0.00	0.00	1,252,554,596.14
21222001	เงินกู้ยืมระยะยาว-สอ.ครุตราด จก.	0.00	81,000,000.00	1,000,000.00	0.00	0.00	80,000,000.00
21222005	เงินกู้ยืมระยะยาว-สอ.ครูสมุทรสาคร จก.	0.00	68,750,000.00	2,250,000.00	0.00	0.00	66,500,000.00
21222007	เงินกู้ยืมระยะยาว-สอ.ครูกรมสามัญศึกษา จก.	0.00	465,600,000.00	16,800,000.00	0.00	0.00	448,800,000.00
21223004	เงินกู้ยืมระยะยาว-มหาวิทยาลัยมหิดล	0.00	364,700,000.00	19,900,000.00	0.00	0.00	344,800,000.00
22100001	เงินรับฝากออมทรัพย์	0.00	153,100,119.21	9,542,421.57	15,960,993.13	0.00	159,518,690.77
22100002	เงินรับฝากออมทรัพย์-เอทีเอ็ม	0.00	29,602,081.81	1,923,218.59	1,993,139.01	0.00	29,672,002.23
22100003	เงินรับฝากออมทรัพย์-นิติบุคคล	0.00	2,956,221.27	233,104.00	469,880.00	0.00	3,192,997.27
22100004	เงินรับฝากออมทรัพย์-โครงการส่งเสริมอาชีพ	0.00	149,386.64	195,049.51	177,591.68	0.00	131,928.81

งบทดลอง

เวลา :08:05

วันที่ 1 ตุลาคม พ.ศ. 2567 ถึงวันที่ 31 ตุลาคม พ.ศ. 2567

หน้าที่ : 4 / 10

รหัสบัญชี	รายการ	ยอดยกมา		รายการเคลื่อนไหว		ยอดยกไป	
		เดบิต	เครดิต	เดบิต	เครดิต	เดบิต	เครดิต
22100005	เงินรับฝากออมทรัพย์-สหกรณ์อื่น	0.00	81,053,033.08	43,033.08	171,519.34	0.00	81,181,519.34
22100008	เงินรับฝากออมทรัพย์-สหกรณ์อื่น(ประเภทที่3)	0.00	315,813,464.34	813,464.34	840,500.33	0.00	315,840,500.33
22200001	เงินรับฝากออมทรัพย์พิเศษ	0.00	1,688,488,352.83	31,724,425.92	56,986,991.91	0.00	1,713,750,918.82
22200002	เงินรับฝากออมทรัพย์พิเศษ-สมาชิกสมทบ	0.00	268,625,816.24	1,698,300.00	6,521,747.52	0.00	273,449,263.76
22200003	เงินรับฝากออมทรัพย์พิเศษ-นิติบุคคล	0.00	24,256,473.11	20,020.00	190,008.00	0.00	24,426,461.11
22200004	เงินรับฝากออมทรัพย์พิเศษ-เงินออม โรงเรียน	0.00	17,736,046.78	264,755.00	756,864.24	0.00	18,228,156.02
22500001	เงินรับฝากออมทรัพย์ค้ำประกัน	0.00	469,475,470.00	579,849.28	10,002,999.28	0.00	478,898,620.00
23000002	ดอกเบี้ยเงินรับฝากค้ำจ่าย	0.00	18,976,808.41	0.00	7,384,248.97	0.00	26,361,057.38
23000003	ค่าใช้จ่ายค้ำจ่าย	0.00	6,100,000.00	0.00	617,668.79	0.00	6,717,668.79
23000004	ภาษีหัก ณ ที่จ่ายค้ำจ่าย	0.00	5,300.00	5,300.00	5,300.00	0.00	5,300.00
23000005	เบี้ยประกันชีวิตระหว่างปีค้ำจ่าย	0.00	317,388.00	0.00	128,223.00	0.00	445,611.00
23000006	เบี้ยประกันชีวิตประจำปีค้ำจ่าย	0.00	29,200,275.00	14,687,946.00	211,575.00	0.00	14,723,904.00
23000007	เงินประกันสังคมรอนำส่ง	0.00	14,123.00	14,123.00	14,123.00	0.00	14,123.00
23000008	เจ้าหน้าที่เงินรอจ่ายคืน	0.00	60,625.52	136,618.57	87,640.71	0.00	11,647.66
23000009	เจ้าหน้าที่เงินรอตรวจสอบ	0.00	15,817.00	0.00	0.00	0.00	15,817.00
23000011	เจ้าหน้าที่เงินสินไหมทดแทนสมาชิกค้ำจ่าย	0.00	4,200,000.00	0.00	4,200,000.00	0.00	8,400,000.00
23000012	เจ้าหน้าที่เงินสินไหมทดแทนทุนสวัสดิการเพื่อความมั่นคงค้ำจ่าย	0.00	900,000.00	0.00	0.00	0.00	900,000.00
23000017	เงินเรียกเก็บผู้ค้ำประกัน	0.00	0.00	172,028.63	172,028.63	0.00	0.00
23000019	เบี้ยประกันชีวิตระหว่างปีค้ำจ่าย(ผู้วิทยฐานะ)	0.00	83,588.00	323.00	41,999.00	0.00	125,264.00
23000020	เบี้ยประกันชีวิตระหว่างปีค้ำจ่าย(ผู้เอทีเอ็มดำรงชีพ)	0.00	4,377.00	0.00	1,196.00	0.00	5,573.00
23000024	เบี้ยประกันชีวิตระหว่างปีค้ำจ่าย(เงินกู้สวัสดิการพิเศษ)	0.00	43,705.00	0.00	20,550.00	0.00	64,255.00
24000001	รายได้ค่าเช่าอาคารรับล่วงหน้า	0.00	10,000.00	0.00	0.00	0.00	10,000.00

งบทดลอง

เวลา :08:05

วันที่ 1 ตุลาคม พ.ศ. 2567 ถึงวันที่ 31 ตุลาคม พ.ศ. 2567

หน้าที่ : 5 / 10

รหัสบัญชี	รายการ	ยอดยกมา		รายการเคลื่อนไหว		ยอดยกไป	
		เดบิต	เครดิต	เดบิต	เครดิต	เดบิต	เครดิต
24000003	เงินค้ำประกันสัญญาเช่าอาคาร	0.00	20,000.00	0.00	0.00	0.00	20,000.00
24000004	เงินรับฝากค้ำประกันเจ้าหน้าที่	0.00	534,888.94	0.00	0.00	0.00	534,888.94
24000006	เงินสำรองบำเหน็จและเงินชดเชยเจ้าหน้าที่	0.00	15,076,994.40	1,600,000.00	3,477,695.68	0.00	16,954,690.08
24000007	เงินค้ำประกันระบบโปรแกรมคอมพิวเตอร์	0.00	134,000.00	0.00	15,185.00	0.00	149,185.00
	รวมหนี้สิน	0.00	7,723,103,251.72	649,488,280.49	630,449,668.22	0.00	7,704,064,639.45
31000001	ทุนเรือนหุ้น	0.00	4,565,818,570.00	691,400.00	12,389,320.00	0.00	4,577,516,490.00
32000001	ทุนสำรอง	0.00	421,916,020.52	0.00	0.00	0.00	421,916,020.52
33000001	ทุนสาธารณประโยชน์	0.00	204,690.00	0.00	0.00	0.00	204,690.00
33000002	ทุนศึกษาอบรมทางสหกรณ์	0.00	404,025.00	0.00	0.00	0.00	404,025.00
33000003	ทุนรักษาระดับอัตราเงินปันผล	0.00	1,877,191.42	0.00	0.00	0.00	1,877,191.42
33000004	ทุนสวัสดิการสงเคราะห์สมาชิก	0.00	9,268,348.44	80,000.00	0.00	0.00	9,188,348.44
33000005	ทุนเสริมสร้างความมั่นคงให้แก่สหกรณ์	0.00	901,220.73	0.00	0.00	0.00	901,220.73
33000006	ทุนสวัสดิการเพื่อความมั่นคงแก่สมาชิกและสหกรณ์	0.00	64,691,078.34	5,468,310.00	0.00	0.00	59,222,768.34
33000007	ทุนสวัสดิการเพื่อชำระเบี้ยประกันชีวิตกลุ่มและค่าปลงศพ	0.00	21,849,178.23	3,714,914.00	0.00	0.00	18,134,264.23
	รวมทุน	0.00	5,086,930,322.68	9,954,624.00	12,389,320.00	0.00	5,089,365,018.68
41000001	ดอกเบี้ยรับ-เงินให้กู้ยืมเงิน	0.00	639,478.44	814.49	98,107.26	0.00	736,771.21
41000003	ดอกเบี้ยรับ-เงินให้กู้สามัญ	0.00	461,969,208.15	637,898.38	41,927,580.03	0.00	503,258,889.80
41000005	ดอกเบี้ยรับ-เงินให้กู้สวัสดิการเพื่อความมั่นคงแก่สมาชิกและสหกรณ์	0.00	44,728,566.25	27,879.18	4,515,487.03	0.00	49,216,174.10
41000006	ดอกเบี้ยรับ-เงินให้กู้โครงการแก้ไขปัญหานี้สินแก่สมาชิก	0.00	2,786,207.98	0.00	128,791.17	0.00	2,914,999.15
41000007	ดอกเบี้ยรับ-เงินให้กู้สวัสดิการประกันชีวิตกลุ่ม	0.00	16,127.88	0.00	371.32	0.00	16,499.20
41000008	ดอกเบี้ยรับ-เงินให้กู้เพื่อช่วยเหลือผู้ค้าประกัน	0.00	43,749.52	0.00	5,177.26	0.00	48,926.78
41000009	ดอกเบี้ยรับ-เงินให้กู้สวัสดิการเพื่อชำระหนี้บัตรเครดิต	0.00	395,122.73	0.00	30,245.27	0.00	425,368.00

งบทดลอง

วันที่ 1 ตุลาคม พ.ศ. 2567 ถึงวันที่ 31 ตุลาคม พ.ศ. 2567

รหัสบัญชี	รายการ	ยอดยกมา		รายการเคลื่อนไหว		ยอดยกไป	
		เดบิต	เครดิต	เดบิต	เครดิต	เดบิต	เครดิต
41000010	ดอกเบี้ยรับ-เงินให้กู้โครงการสามัญพิเศษ(ลดส่งเงินต้น)	0.00	1,254,143.66	889.34	94,714.71	0.00	1,347,969.03
41000011	ดอกเบี้ยรับ-เงินให้กู้สวัสดิการโครงการอาชีพเสริม	0.00	192,650.54	0.00	15,716.87	0.00	208,367.41
41000012	ดอกเบี้ยรับ-เงินให้กู้สวัสดิการเอทีเอ็มดำรงชีพ	0.00	4,036,994.02	1,775.27	339,191.06	0.00	4,374,409.81
41000013	ดอกเบี้ยรับ-เงินให้กู้ปันผลลดดอกเบี้ยรายเดือน	0.00	3,709.29	0.00	0.00	0.00	3,709.29
41000014	ดอกเบี้ยรับ-เงินให้กู้วิทยฐานะ	0.00	14,440,462.09	3,645.81	1,648,319.32	0.00	16,085,135.60
41000015	ดอกเบี้ยรับ-เงินให้กู้สวัสดิการช.พ.ค.	0.00	54,327.06	0.00	5,524.20	0.00	59,851.26
41000016	ดอกเบี้ยรับ-เงินให้กู้เพื่อแก้ไขหนี้ในระบบ	0.00	7,723.89	0.00	508.18	0.00	8,232.07
41000017	ดอกเบี้ยรับ-เงินให้กู้โครงการรวมหนี้ป็นสุข	0.00	10,392,124.17	49,699.65	7,192,836.85	0.00	17,535,261.37
41000018	ดอกเบี้ยรับ-เงินให้กู้สวัสดิการพิเศษโครงการรวมหนี้ป็นสุข	0.00	16,580.01	0.00	56,725.54	0.00	73,305.55
41000099	ดอกเบี้ยรับ-ลูกหนี้ขาดสมาชิกภาพ	0.00	3,831,653.65	0.00	386,771.75	0.00	4,218,425.40
43000001	ดอกเบี้ยรับ-เงินฝากธนาคาร	0.00	187,404.45	0.00	0.00	0.00	187,404.45
44000001	รายได้-ผลตอบแทนจากเงินลงทุนถือหุ้นชสอ.	0.00	1,475,732.05	0.00	0.00	0.00	1,475,732.05
49000001	รายได้ค่าธรรมเนียมแรกเข้าสมาชิก	0.00	144,000.00	0.00	21,000.00	0.00	165,000.00
49000002	รายได้ค่าธรรมเนียมแรกเข้าสมาชิกสมทบ	0.00	21,000.00	0.00	0.00	0.00	21,000.00
49000021	รายได้ค่าเช่าอาคารสำนักงาน	0.00	100,000.00	0.00	10,000.00	0.00	110,000.00
49000023	รายได้ค่าธรรมเนียมถอนเงินรับฝาก	0.00	93,582.49	0.00	13,700.00	0.00	107,282.49
49000024	รายได้ค่าธรรมเนียมออกสมุดใหม่	0.00	1,400.00	0.00	240.00	0.00	1,640.00
49000099	รายได้อื่นๆ	0.00	9,546.83	0.00	161.22	0.00	9,708.05
	รวมรายได้	0.00	546,841,495.15	722,602.12	56,491,169.04	0.00	602,610,062.07
51000001	ดอกเบี้ยจ่ายเงินกู้ (ระยะสั้น)	74,165,274.36	0.00	6,346,897.13	0.00	80,512,171.49	0.00
51000002	ดอกเบี้ยจ่ายเงินกู้ (ระยะยาว)	55,995,815.80	0.00	6,467,199.61	0.00	62,463,015.41	0.00
52100001	ดอกเบี้ยจ่าย(เงินรับฝากออมทรัพย์)	3,377,973.94	0.00	361,280.21	0.00	3,739,254.15	0.00

งบทดลอง

วันที่ 1 ตุลาคม พ.ศ. 2567 ถึงวันที่ 31 ตุลาคม พ.ศ. 2567

รหัสบัญชี	รายการ	ยอดยกมา		รายการเคลื่อนไหว		ยอดยกไป	
		เดบิต	เครดิต	เดบิต	เครดิต	เดบิต	เครดิต
52100002	ดอกเบี้ยจ่าย(เงินรับฝากออมทรัพย์เอทีเอ็ม)	699,618.79	0.00	68,722.37	0.00	768,341.16	0.00
52100003	ดอกเบี้ยจ่าย(เงินรับฝากออมทรัพย์นิติบุคคล)	62,797.88	0.00	7,121.39	0.00	69,919.27	0.00
52100004	ดอกเบี้ยจ่าย(เงินรับฝากออมทรัพย์โครงการอาชีพเสริม)	9,284.85	0.00	379.09	0.00	9,663.94	0.00
52200001	ดอกเบี้ยจ่าย(เงินรับฝากออมทรัพย์พิเศษ)	44,445,744.54	0.00	4,684,439.69	0.00	49,130,184.23	0.00
52200002	ดอกเบี้ยจ่าย(เงินรับฝากออมทรัพย์พิเศษสมาชิกสมทบ)	7,006,461.46	0.00	748,954.42	0.00	7,755,415.88	0.00
52200003	ดอกเบี้ยจ่าย(เงินรับฝากออมทรัพย์พิเศษนิติบุคคล)	632,843.36	0.00	67,029.10	0.00	699,872.46	0.00
52200004	ดอกเบี้ยจ่าย(เงินรับฝากออมทรัพย์พิเศษเงินออมโรงเรียน)	487,384.03	0.00	50,165.84	0.00	537,549.87	0.00
52200005	ดอกเบี้ยจ่าย(เงินรับฝากออมทรัพย์สหกรณ์อื่น)	104,444.51	0.00	171,519.34	0.00	275,963.85	0.00
52200008	ดอกเบี้ยจ่าย(เงินรับฝากออมทรัพย์สหกรณ์อื่นประเภทที่3)	7,725,158.03	0.00	840,500.33	0.00	8,565,658.36	0.00
52300001	ดอกเบี้ยจ่าย(เงินรับฝากออมทรัพย์สะสมทรัพย์)	622.30	0.00	0.00	0.00	622.30	0.00
52400001	ดอกเบี้ยจ่าย(เงินรับฝากออมทรัพย์ทวีทรัพย์)	630,871.30	0.00	0.00	0.00	630,871.30	0.00
52400002	ดอกเบี้ยจ่าย(เงินรับฝากออมทรัพย์ทวีทรัพย์สมาชิกสมทบ)	52,738.47	0.00	0.00	0.00	52,738.47	0.00
52500001	ดอกเบี้ยจ่าย(เงินรับฝากออมทรัพย์ดำรงชีพ)	12,460,661.02	0.00	1,411,841.97	0.00	13,872,502.99	0.00
52900001	ดอกเบี้ยจ่าย(เงินรับฝากค้ำประกันเจ้าหน้าที่)	10,999.64	0.00	1,245.92	0.00	12,245.56	0.00
53100001	เงินเดือน	6,416,544.00	0.00	681,350.00	0.00	7,097,894.00	0.00
53100003	เงินประจำตำแหน่ง	30,000.00	0.00	3,000.00	0.00	33,000.00	0.00
53100004	เงินเพิ่มการครองชีพ	168,000.00	0.00	18,000.00	0.00	186,000.00	0.00
53100005	ค่าตอบแทนล่วงเวลา	83,497.47	0.00	13,774.35	0.00	97,271.82	0.00
53100006	เงินสมทบกองทุนเงินทดแทน	4,481.00	0.00	0.00	0.00	4,481.00	0.00
53100007	เงินสมทบกองทุนประกันสังคม	117,827.00	0.00	14,123.00	0.00	131,950.00	0.00
53100008	เงินสวัสดิการเจ้าหน้าที่	229,705.25	0.00	109,160.00	0.00	338,865.25	0.00
53100009	ค่าเบี้ยเลี้ยง ที่พักและพาหนะ (เจ้าหน้าที่)	107,566.00	0.00	9,514.00	0.00	117,080.00	0.00

งบทดลอง

วันที่ 1 ตุลาคม พ.ศ. 2567 ถึงวันที่ 31 ตุลาคม พ.ศ. 2567

รหัสบัญชี	รายการ	ยอดยกมา		รายการเคลื่อนไหว		ยอดยกไป	
		เดบิต	เครดิต	เดบิต	เครดิต	เดบิต	เครดิต
53100010	ค่าบำเหน็จและเงินชดเชยเจ้าหน้าที่	1,600,000.00	0.00	3,477,695.68	1,600,000.00	3,477,695.68	0.00
53200001	ค่าซ่อมแซมบำรุงรักษา	95,445.93	0.00	1,126.00	0.00	96,571.93	0.00
53200002	ค่าเช่าอุปกรณ์และเครื่องใช้สำนักงาน	70,000.00	0.00	5,000.00	0.00	75,000.00	0.00
53200009	ค่าภาษีอื่น ๆ	26,989.66	0.00	0.00	0.00	26,989.66	0.00
53300001	ค่าอาหารสมาชิกที่มาร่วมประชุมใหญ่	6,630,000.00	0.00	0.00	0.00	6,630,000.00	0.00
53300002	ค่าใช้จ่ายเดินทางร่วมประชุมใหญ่	6,630,000.00	0.00	0.00	0.00	6,630,000.00	0.00
53300003	ค่าของขวัญสมาชิก	6,101,000.00	0.00	610,000.00	0.00	6,711,000.00	0.00
53300004	ค่าสมทบทุนสวัสดิการสงเคราะห์สมาชิก	8,000,000.00	0.00	0.00	0.00	8,000,000.00	0.00
53300005	ค่าสมทบทุนสวัสดิการเพื่อความมั่นคงแก่สมาชิกและสหกรณ์	2,000,000.00	0.00	0.00	0.00	2,000,000.00	0.00
53300006	ค่าสงเคราะห์ศพสมาชิกและครอบครัว	333,000.00	0.00	15,000.00	0.00	348,000.00	0.00
53300007	ค่าสวัสดิการสมาชิกเกษียณอายุ	216,000.00	0.00	3,589,000.00	0.00	3,805,000.00	0.00
53300008	ค่าสวัสดิการงานวันครู	190,000.00	0.00	0.00	0.00	190,000.00	0.00
53300009	ค่าสวัสดิการรักษาพยาบาลสมาชิก	389,700.00	0.00	42,700.00	1,300.00	431,100.00	0.00
53300010	ค่าจัดอบรมและพัฒนาสมาชิก	325,000.00	0.00	115,945.04	0.00	440,945.04	0.00
53300011	ค่าใช้จ่ายส่งเสริมการออม	7,000.00	0.00	193,548.32	0.00	200,548.32	0.00
53300012	ค่าใช้จ่ายในการส่งเสริมอาชีพสมาชิก	76,698.95	0.00	0.00	0.00	76,698.95	0.00
53300013	ค่าสวัสดิการช่วยเหลือผู้ประสบภัย	20,000.00	0.00	0.00	0.00	20,000.00	0.00
53300014	ค่าทุนการศึกษา	1,492,400.00	0.00	0.00	0.00	1,492,400.00	0.00
53400001	ค่าเบี้ยประชุม	413,600.00	0.00	35,200.00	0.00	448,800.00	0.00
53400002	ค่าเบี้ยเลี้ยง ที่พักและพาหนะ (กรรมการ)	448,485.00	0.00	45,599.00	0.00	494,084.00	0.00
53400003	ค่าตอบแทนผู้ตรวจสอบกิจการ	150,000.00	0.00	15,000.00	0.00	165,000.00	0.00
53400004	ค่าตอบแทนผู้หักเงิน	108,595.00	0.00	11,058.00	0.00	119,653.00	0.00

งบทดลอง

เวลา :08:05

วันที่ 1 ตุลาคม พ.ศ. 2567 ถึงวันที่ 31 ตุลาคม พ.ศ. 2567

หน้าที่ : 9 / 10

รหัสบัญชี	รายการ	ยอดยกมา		รายการเคลื่อนไหว		ยอดยกไป	
		เดบิต	เครดิต	เดบิต	เครดิต	เดบิต	เครดิต
53400005	ค่าตอบแทนผู้เข้าร่วมประชุม	54,400.00	0.00	4,000.00	0.00	58,400.00	0.00
53400006	ค่าธรรมเนียมการสอบบัญชี	70,000.00	0.00	0.00	0.00	70,000.00	0.00
53400007	ค่าตอบแทนอื่นๆ	84,100.00	0.00	6,300.00	0.00	90,400.00	0.00
53400008	ค่ายารักษาการณ์	110,000.00	0.00	11,000.00	0.00	121,000.00	0.00
53400011	ค่าบริหารจัดการด้านความเสี่ยง	68,048.00	0.00	0.00	0.00	68,048.00	0.00
53400012	ค่าบริหารจัดการด้านกรมีมีส่วนร่วม	612,181.00	0.00	0.00	0.00	612,181.00	0.00
53400013	ค่าจัดอบรมและพัฒนาสหกรณ์	458,593.00	0.00	453,401.00	0.00	911,994.00	0.00
53400014	ค่าใช้จ่ายในการประชุมใหญ่	401,705.09	0.00	0.00	0.00	401,705.09	0.00
53400015	ค่าใช้จ่ายในการดำเนินคดีและติดตามหนี้	110,014.51	0.00	2,063.00	0.00	112,077.51	0.00
53400016	ค่าใช้จ่ายอนุรักษ์วัฒนธรรมและประเพณี	75,221.00	0.00	4,000.00	0.00	79,221.00	0.00
53400017	ค่าเบี้ยประกันภัย	79,304.71	0.00	17,707.24	30,524.44	66,487.51	0.00
53400018	ค่ารับรอง	214,117.00	0.00	15,409.00	0.00	229,526.00	0.00
53400019	ค่าน้ำประปา ค่าไฟฟ้า	286,721.11	0.00	28,683.77	0.00	315,404.88	0.00
53400020	ค่าโทรศัพท์	66,519.63	0.00	6,726.11	0.00	73,245.74	0.00
53400021	ค่าไปรษณีย์	57,746.00	0.00	4,372.00	0.00	62,118.00	0.00
53400022	ค่าธรรมเนียมและอากรแสตมป์	38,093.73	0.00	24,809.00	21,000.00	41,902.73	0.00
53400023	ค่าวัสดุสำนักงาน	439,238.03	0.00	59,643.00	0.00	498,881.03	0.00
53400024	ค่าเครื่องเขียนแบบพิมพ์	11,450.00	0.00	0.00	0.00	11,450.00	0.00
53400025	ค่าใช้จ่ายประชาสัมพันธ์	4,500.00	0.00	0.00	0.00	4,500.00	0.00
53400026	ค่าน้ำมันเชื้อเพลิง	36,975.00	0.00	7,510.00	0.00	44,485.00	0.00
53400027	ค่าใช้จ่ายด้านเทคโนโลยีสารสนเทศ	170,021.53	0.00	12,386.25	0.00	182,407.78	0.00
53400099	ค่าใช้จ่ายอื่นๆ	112,489.85	0.00	8,150.00	0.00	120,639.85	0.00

รหัสบัญชี	รายการ	ยอดยกมา		รายการเคลื่อนไหว		ยอดยกไป	
		เดบิต	เครดิต	เดบิต	เครดิต	เดบิต	เครดิต
54100001	ค่าเสื่อมราคา-อาคารและสิ่งปลูกสร้าง	321,380.00	0.00	400,403.00	321,380.00	400,403.00	0.00
54100002	ค่าเสื่อมราคา-ยานพาหนะ	105,410.00	0.00	299,800.00	105,410.00	299,800.00	0.00
54100003	ค่าเสื่อมราคา-เครื่องใช้สำนักงาน	425,460.00	0.00	771,283.63	480,077.20	716,666.43	0.00
54100004	ค่าเสื่อมราคา-เครื่องตกแต่งสำนักงาน	32,790.00	0.00	54,000.00	32,790.00	54,000.00	0.00
54200001	ส่วนปรับปรุงที่ดินตัดจ่าย	12,480.00	0.00	14,980.00	12,480.00	14,980.00	0.00
54200002	ส่วนปรับปรุงอาคารตัดจ่าย	121,220.00	0.00	115,454.80	121,220.00	115,454.80	0.00
54200003	ระบบไฟฟ้าส่องสว่างตัดจ่าย	3,820.00	0.00	4,580.00	3,820.00	4,580.00	0.00
54200004	สิทธิการใช้ซอฟต์แวร์ตัดจ่าย	34,100.00	0.00	178,421.92	34,100.00	178,421.92	0.00
	รวมค่าใช้จ่าย	254,968,328.73	0.00	32,738,173.52	2,764,101.64	284,942,400.61	0.00
	รวมทั้งหมด	13,384,190,298.74	13,384,190,298.74	2,088,354,985.19	2,088,354,985.19	13,423,491,630.32	13,423,491,630.32

สหกรณ์ออมทรัพย์ครูสระแก้ว จำกัด

งบแสดงฐานะการเงิน

ณ วันที่ 31 ตุลาคม 2567

		<u>31 ต.ค.ปีบัญชี 2567</u>	<u>30 พ.ย.ปีบัญชี 2566</u>
	หมายเหตุ	บาท	บาท
<u>สินทรัพย์</u>			
สินทรัพย์หมุนเวียน			
เงินสดและเงินฝากธนาคาร	3	72,744,175.06	102,511,429.38
เงินให้กู้ยืมระยะสั้น - สุทธิ	4	546,242,002.94	557,616,364.41
ดอกเบียเงินให้กู้ค้างรับ - สุทธิ	5	0.00	2,084,760.67
สินทรัพย์หมุนเวียนอื่น	6	10,418,678.92	127,517.16
รวมสินทรัพย์หมุนเวียน		629,404,856.92	662,340,071.62
สินทรัพย์ไม่หมุนเวียน			
เงินลงทุนระยะยาว	7	29,434,000.00	29,434,000.00
เงินให้กู้ยืมระยะยาว	4	12,436,282,603.90	12,125,973,528.88
ที่ดิน อาคารและอุปกรณ์ - สุทธิ	8	12,948,033.30	13,397,808.73
ซอฟต์แวร์ระหว่างพัฒนา	9	0.00	1,880,000.00
สิทธิการใช้ซอฟต์แวร์		2,720,128.77	218,550.69
สินทรัพย์ไม่หมุนเวียนอื่น - สุทธิ	10	307,696.70	442,711.50
รวมสินทรัพย์ไม่หมุนเวียน		12,481,692,462.67	12,171,346,599.80
รวมสินทรัพย์		13,111,097,319.59	12,833,686,671.42

		<u>31 ต.ค.ปีบัญชี 2567</u>	<u>30 พ.ย.ปีบัญชี 2566</u>
	<u>หมายเหตุ</u>	<u>บาท</u>	<u>บาท</u>
หนี้สินและทุนของสหกรณ์			
หนี้สินหมุนเวียน			
เงินเบิกเกินบัญชีธนาคารและเงินกู้ยืมระยะสั้น	11	2,337,660,000.00	2,701,665,000.00
ส่วนของหนี้สินไม่หมุนเวียนที่ถึงกำหนดชำระภายในหนึ่งปี	14	609,603,600.00	485,593,600.00
เงินรับฝาก	12	3,098,291,058.46	2,795,326,260.34
หนี้สินหมุนเวียนอื่น	13	57,939,405.83	50,116,207.43
รวมหนี้สินหมุนเวียน		<u>6,103,494,064.29</u>	<u>6,032,701,067.77</u>
หนี้สินไม่หมุนเวียน			
เงินกู้ยืมระยะยาว	14	1,583,050,996.14	1,415,704,296.14
หนี้สินไม่หมุนเวียนอื่น	15	17,519,579.02	15,590,194.92
รวมหนี้สินไม่หมุนเวียน		<u>1,600,570,575.16</u>	<u>1,431,294,491.06</u>
รวมหนี้สิน		<u>7,704,064,639.45</u>	<u>7,463,995,558.83</u>
ทุนของสหกรณ์			
ทุนเรือนหุ้น (มูลค่าหุ้นละ 10.00 บาท)	16	4,577,516,490.00	4,513,601,250.00
ทุนสำรอง		421,916,020.52	382,141,930.22
ทุนสะสมตามข้อบังคับ ระเบียบและอื่น ๆ	17	89,932,508.16	79,012,273.48
กำไรสุทธิประจำปี		317,667,661.46	394,935,658.89
รวมทุนของสหกรณ์		<u>5,407,032,680.14</u>	<u>5,369,691,112.59</u>
รวมหนี้สินและทุนของสหกรณ์		<u>13,111,097,319.59</u>	<u>12,833,686,671.42</u>

หมายเหตุประกอบงบการเงินเป็นส่วนหนึ่งของงบการเงินนี้

(ลงชื่อ) 

(นางรวิวรรณ เจริญสุข)

ผู้จัดการ

(ลงชื่อ) 

(นายบุญชาญ บุญสวัสดิ์)

รองผู้จัดการฝ่ายบัญชีและวิเคราะห์

วันที่ 8 พฤศจิกายน 2567

สหกรณ์ออมทรัพย์ครูสระแก้ว จำกัด

หมายเหตุประกอบงบการเงิน

สำหรับปีสิ้นสุดวันที่ 31 ตุลาคม 2567

1. ข้อมูลทั่วไป

- สหกรณ์ได้จดทะเบียนแก้ไขเพิ่มเติมข้อบังคับใหม่ตามมติที่ประชุมใหญ่ปี 2551 เมื่อวันที่ 17 มกราคม 2552 โดยเปลี่ยนรอบปีบัญชีจากเดิมสิ้นสุดวันที่ 31 ธันวาคม มาเป็นรอบปีบัญชีสิ้นสุดวันที่ 30 พฤศจิกายน ของทุกปี ซึ่งนายทะเบียนสหกรณ์ได้รับจดทะเบียนไว้แล้ว ตั้งแต่วันที่ 3 มีนาคม 2552 เลขทะเบียนข้อบังคับที่ อ.002143

2. สรุปนโยบายการบัญชีที่สำคัญ

- สหกรณ์บันทึกบัญชีโดยใช้เกณฑ์คงค้าง
- สหกรณ์รับรู้รายได้ดอกเบี้ยตามเกณฑ์สัดส่วนของเวลา ส่วนจำนวนรายได้จะเท่ากับอัตราดอกเบี้ยคูณด้วยจำนวนเงินต้นที่ค้างชำระตามระยะเวลาที่กู้ยืม
- สหกรณ์ระงับการรับรู้รายได้ที่เกิดจากดอกเบี้ยเงินให้กู้ของลูกหนี้อื่นอันมีมูลหนี้ที่เกิดจากการให้เงินกู้ตามเกณฑ์คงค้างของลูกหนี้ขาดสมาชิกภาพ จำนวน 13,466.36 บาท ซึ่งหากสหกรณ์รับรู้ดอกเบี้ยเงินให้กู้ของลูกหนี้ดังกล่าวแล้ว จะทำให้สหกรณ์มีกำไรสุทธิประจำปีเป็นจำนวน 389,798,881.24 บาท
- สหกรณ์ตั้งค่าเผื่อนหนี้สงสัยจะสูญตามหลักเกณฑ์ที่กำหนดไว้ในระเบียบนายทะเบียนสหกรณ์ว่าด้วยการจัดชั้นคุณภาพลูกหนี้เงินกู้และการเผื่อนหนี้สงสัยจะสูญ พ.ศ. 2544 และถือใช้ระเบียบดังกล่าวเท่าที่ไม่ขัดหรือแย้งกับระเบียบนายทะเบียนสหกรณ์ว่าด้วยการบัญชีของสหกรณ์และกลุ่มเกษตรกร พ.ศ. 2563 และประกาศนายทะเบียนสหกรณ์ เรื่องประมาณการค่าเผื่อนหนี้สงสัยจะสูญ ตามระเบียบนายทะเบียนสหกรณ์ว่าด้วยการบัญชีของสหกรณ์และกลุ่มเกษตรกร พ.ศ. 2563 ลงวันที่ 12 มกราคม 2564 จนกว่ากฎกระทรวงการจัดชั้นสินทรัพย์และการกันเงินสำรอง จะมีผลบังคับใช้เท่าที่ไม่ขัดกับระเบียบนายทะเบียนฉบับดังกล่าว
- เงินลงทุนระยะยาวที่เป็นเงินลงทุนในหลักทรัพย์ที่ไม่อยู่ในความต้องการของตลาดแสดงด้วยราคาทุน
- สหกรณ์ตีราคาวัสดุคงเหลือตามราคาทุน
- ค่าเสื่อมราคาอาคารและอุปกรณ์ คำนวณโดยวิธีเส้นตรงในอัตราที่นายทะเบียนสหกรณ์กำหนด ทั้งนี้ยกเว้นที่ดิน
- สิทธิการใช้ซอฟต์แวร์ต่าง ๆ ตัดจ่าย 5 ปี หรือตามการเปลี่ยนแปลงการใช้ซอฟต์แวร์ใหม่
- ส่วนปรับปรุงที่ดิน อาคารและระบบไฟฟ้า ตัดจ่ายโดยวิธีเส้นตรงในอัตราร้อยละ 20 ต่อปี
- ค่าซ่อมบำรุง ค่าซ่อมแซม รวมทั้งการซื้อมาเปลี่ยนแทนสำหรับสินทรัพย์รายการย่อย ๆ ถือเป็นค่าใช้จ่ายหักจากรายได้ การต่อเติมหรือเพิ่มเติมอาคารและอุปกรณ์รายใหญ่ ๆ ถือเป็นราคาทุนของสินทรัพย์
- การบันทึกบัญชีสำรองเงินชดเชย ตาม พ.ร.บ.คุ้มครองแรงงาน สหกรณ์ได้ทำการบันทึกสำรองเงินชดเชยร้อยละ 10 ของเงินชดเชยที่ตั้งเพิ่มในแต่ละปี
- เงินสดในงบกระแสเงินสด หมายถึง เงินสดในมือ เงินฝากธนาคารทุกประเภทและเงินฝากสหกรณ์ทุกประเภททั้งนี้รวมถึงเงินฝากธนาคาร และเงินฝากสหกรณ์ที่นำไปเป็นหลักทรัพย์ค้ำประกันหนี้สินด้วย

3. เงินสดและเงินฝากธนาคาร ประกอบด้วย

	<u>31 ต.ค.ปีบัญชี 2567</u>	<u>30 พ.ย.ปีบัญชี 2566</u>
	<u>บาท</u>	<u>บาท</u>
เงินสด	851.43	114.45
เงินฝากธนาคาร		
กระแสรายวัน	287.67	0.00
ออมทรัพย์	72,743,035.96	102,511,314.93
รวม	<u>72,744,175.06</u>	<u>102,511,429.38</u>

4. เงินให้กู้ยืม - สุทธิ ประกอบด้วย

	31 ต.ค.ปีบัญชี 2567		30 พ.ย.ปีบัญชี 2566	
	บาท		บาท	
	ระยะสั้น	ระยะยาว	ระยะสั้น	ระยะยาว
เงินให้กู้ยืม - ปกติ				
ลูกหนี้เงินกู้ฉุกเฉิน	11,246,043.72	11,880,013.30	8,750,760.00	2,106,080.00
ลูกหนี้เงินกู้สามัญ	449,588,652.72	11,582,602,590.60	455,815,172.50	11,272,167,448.88
ลูกหนี้เงินกู้สวัสดิการเพื่อความมั่นคง แก่สมาชิกและสหกรณ์	0.00	841,800,000.00	0.00	851,700,000.00
รวมเงินให้กู้ยืม - ปกติ	460,834,696.44	12,436,282,603.90	464,565,932.50	12,125,973,528.88
ลูกหนี้อื่นอันมีมูลหนี้ที่เกิดจากการให้เงินกู้				
ลูกหนี้ขาดสมาชิกภาพ	89,886,910.90	0.00	97,530,036.31	0.00
หัก ค่าเผื่อหนี้สงสัยจะสูญ	4,479,604.40	0.00	4,479,604.40	0.00
รวมลูกหนี้ขาดสมาชิกภาพ - สุทธิ	85,407,306.50	0.00	93,050,431.91	0.00
รวมลูกหนี้อื่นอันมีมูลหนี้ที่เกิดจากการให้เงินกู้ - สุทธิ	85,407,306.50	0.00	93,050,431.91	0.00
รวมเงินให้กู้ยืม - สุทธิ	546,242,002.94	12,436,282,603.90	557,616,364.41	12,125,973,528.88

5. ดอกเบี้ยเงินให้กู้ค้างรับ - สุทธิ ประกอบด้วย

	31 ต.ค.ปีบัญชี 2567	30 พ.ย.ปีบัญชี 2566
	บาท	บาท
ดอกเบี้ยเงินให้กู้ค้างรับ - ลูกหนี้เงินกู้ฉุกเฉิน/เอทีเอ็มดำรงชีพ	0.00	1,792.45
ดอกเบี้ยเงินให้กู้ค้างรับ - ลูกหนี้เงินกู้สามัญ	0.00	1,914,465.82
ดอกเบี้ยเงินให้กู้ค้างรับ - ลูกหนี้เงินกู้สวัสดิการเพื่อความมั่นคง แก่สมาชิกและสหกรณ์	0.00	156,534.24
ดอกเบี้ยเงินให้กู้ค้างรับ - ลูกหนี้ขาดสมาชิกภาพ	0.00	11,968.16
รวม	0.00	2,084,760.67
หัก ค่าเผื่อหนี้สงสัยจะสูญ - ดอกเบี้ยค้างรับลูกหนี้ขาดสมาชิกภาพ	0.00	0.00
รวมดอกเบี้ยเงินให้กู้ค้างรับ - สุทธิ	0.00	2,084,760.67

6. สินทรัพย์หมุนเวียนอื่น ประกอบด้วย

	31 ต.ค.ปีบัญชี 2567	30 พ.ย.ปีบัญชี 2566
	บาท	บาท
เงินสดใหม่ทดแทนค้างรับ	9,300,000.00	0.00
ลูกหนี้ตัวแทน / เงินค้างรับลูกหนี้ตัวแทน	1,082,969.48	0.00
ค่าเบี้ยประกันภัยจ่ายล่วงหน้า	30,524.44	17,707.24
วัสดุสำนักงาน	3,385.00	3,385.00
เครื่องเขียนแบบพิมพ์	1,800.00	1,800.00
เงินรอเรียกคืน	0.00	0.00
ดอกเบี้ยเงินค้างรับฝากธนาคาร	0.00	104,624.92
รวม	10,418,678.92	127,517.16

7. เงินลงทุน ประกอบด้วย

	<u>31 ต.ค.ปีบัญชี 2567</u>	<u>30 พ.ย.ปีบัญชี 2566</u>
	<u>บาท</u>	<u>บาท</u>
	<u>ราคาทุน</u>	<u>ราคาทุน</u>
<u>เงินลงทุนระยะยาว</u>		
<u>เงินลงทุนที่ไม่อยู่ในความต้องการของตลาด</u>		
หุ้นชุมนุมสหกรณ์ออมทรัพย์แห่งประเทศไทย จำกัด	29,434,000.00	29,434,000.00
รวม	<u>29,434,000.00</u>	<u>29,434,000.00</u>

8. ที่ดิน อาคารและอุปกรณ์ - สุทธิ ประกอบด้วย

	<u>31 ต.ค.ปีบัญชี 2567</u>	<u>30 พ.ย.ปีบัญชี 2566</u>
	<u>บาท</u>	<u>บาท</u>
ราคาทุน		
ที่ดิน	6,175,000.00	6,175,000.00
อาคารและสิ่งปลูกสร้าง	12,326,829.64	12,116,829.64
ยานพาหนะ	2,786,758.00	2,786,758.00
เครื่องตกแต่งและเครื่องใช้สำนักงาน	10,347,886.16	9,985,940.66
รวมราคาทุน	<u>31,636,473.80</u>	<u>31,064,528.30</u>
<u>หัก ค่าเสื่อมราคาสะสม</u>		
อาคารและสิ่งปลูกสร้าง	9,069,271.40	8,668,868.40
ยานพาหนะ	1,714,046.96	1,414,246.96
เครื่องตกแต่งและเครื่องใช้สำนักงาน	7,905,122.14	7,583,604.21
รวมค่าเสื่อมราคาสะสม	<u>18,688,440.50</u>	<u>17,666,719.57</u>
ที่ดิน อาคารและอุปกรณ์ - สุทธิ	<u>12,948,033.30</u>	<u>13,397,808.73</u>

9. ซอฟต์แวร์ระหว่างพัฒนา

- โอนเป็นซอฟต์แวร์รอยตัดจ่ายแล้ว

10. สินทรัพย์ไม่หมุนเวียนอื่น - สุทธิ ประกอบด้วย

	<u>31 ต.ค.ปีบัญชี 2567</u>	<u>30 พ.ย.ปีบัญชี 2566</u>
	<u>บาท</u>	<u>บาท</u>
ลูกหนี้เงินยืมตรง	4,283,865.22	4,283,865.22
<u>หัก ค่าเผื่อหนี้สงสัยจะสูญ</u>	<u>4,283,865.22</u>	<u>4,283,865.22</u>
ลูกหนี้เงินยืมตรง - สุทธิ	0.00	0.00
เงินประกันไฟฟ้า	69,000.00	69,000.00
เงินประกันการใช้น้ำประปา	1,000.00	1,000.00
ส่วนปรับปรุงที่ดิน อาคารและระบบไฟฟ้าสองสวางรอยตัดจ่าย	237,696.70	372,711.50
รวม	<u>307,696.70</u>	<u>442,711.50</u>

ลูกหนี้เงินยืมตรงเป็นรายการที่สหกรณ์ตรงจ่ายค่าสินไหมให้กับสมาชิกแทนบริษัท วิกเตอร์ ประกันภัย (ประเทศไทย) จำกัด ที่ถูกเพิกถอนใบอนุญาตประกอบธุรกิจประกันวินาศภัย จำนวน 1 ราย เป็นจำนวนเงิน 1,100,000.00 บาท กับค่าเบี้ยประกันภัยชีวิตให้กับบริษัทประกันภัยชีวิตแห่งใหม่ที่มีรับช่วงคุ้มครองต่อ สำหรับช่วงระยะเวลาตั้งแต่ 1 กรกฎาคม 2554 ถึง 31 ธันวาคม 2554 เพื่อทดแทนเงินค่าเบี้ยประกันที่สหกรณ์ได้จ่ายชำระให้กับบริษัท วิกเตอร์ ประกันภัย (ประเทศไทย) จำกัด ไปแล้วโดยสหกรณ์ได้ยื่นเรื่องขอรับชำระหนี้ต่อผู้ชำระบัญชี ซึ่งต้องใช้ระยะเวลาในการดำเนินการ สำหรับหนี้ที่จะได้รับชำระจากผู้ชำระบัญชี โดยวิธีการเฉลี่ยทรัพย์เพื่อไม่ให้เกิดผลกระทบต่อกรรมการดำเนินการของสหกรณ์ สหกรณ์จึงตั้งค่าเผื่อหนี้สงสัยจะสูญในอัตราร้อยละ 10 จากยอดเงินยืมตรงจำนวน 4,868,694.80 บาท จนกว่าจะครบจำนวน ซึ่งเป็นไปตามมติที่ประชุมคณะกรรมการ ชุดที่ 20 ครั้งที่ 14/2556 เมื่อวันที่ 15 พฤศจิกายน 2556 ในรอบปีบัญชี 2566 สหกรณ์ได้รับส่งแบ่งทรัพย์สินครั้งที่ 1 จำนวน 584,829.58 บาท

หนังสือสำนักงานตรวจบัญชีสหกรณ์สระแก้ว ที่ กษ 04 สก/447 ลงวันที่ 7 กรกฎาคม 2554 เรื่อง ตอบข้อหารือ การแสดงรายการลูกหนี้เงินยืมตรงกรณีที่ยังไม่ได้รับชำระคืนภายในหนึ่งปีให้ถือเป็นสินทรัพย์ไม่หมุนเวียน ซึ่งปรากฏว่าลูกหนี้เงินยืมตรงดังกล่าวยังไม่สามารถได้รับชำระคืนตั้งแต่รอบบัญชีปี 2554

11. เงินเบิกเกินบัญชีธนาคารและเงินกู้ยืมระยะสั้น ประกอบด้วย

	<u>31 ต.ค.ปีบัญชี 2567</u>	<u>30 พ.ย.ปีบัญชี 2566</u>
	<u>บาท</u>	<u>บาท</u>
เงินเบิกเกินบัญชีธนาคาร		
เงินเบิกเกินบัญชีธนาคารกรุงเทพ - สาขาสระแก้ว	0.00	0.00
เงินเบิกเกินบัญชีธนาคารทหารไทยธนชาติ - สาขาสระแก้ว	0.00	0.00
ตัวสัญญาใช้เงิน		
ตัวสัญญาใช้เงินธนาคารกรุงเทพ-สาขาอุดรประเทศ	0.00	0.00
ตัวสัญญาใช้เงินธนาคารทหารไทยธนชาติ - สาขาสระแก้ว	0.00	0.00
ตัวสัญญาใช้เงินธนาคารออมสิน - สาขาสระแก้ว	1,400,000,000.00	1,120,000,000.00
ตัวสัญญาใช้เงินธนาคารเพื่อการเกษตรและสหกรณ์การเกษตร - สาขาสระแก้ว	780,000,000.00	950,000,000.00
เงินกู้ยืมระยะสั้น		
สหกรณ์ออมทรัพย์ครุตราด จำกัด	111,000,000.00	100,000,000.00
สหกรณ์ออมทรัพย์สาธารณสุขตราด จำกัด	30,000,000.00	
สหกรณ์ออมทรัพย์มหาวิทยาลัยเชียงใหม่ จำกัด	0.00	116,665,000.00
สหกรณ์ออมทรัพย์พนักงานบริษัทการบินไทย จำกัด	16,660,000.00	0.00
ชุมนุมสหกรณ์ออมทรัพย์แห่งประเทศไทย จำกัด	0.00	415,000,000.00
รวม	<u>2,337,660,000.00</u>	<u>2,701,665,000.00</u>

12. เงินรับฝาก ประกอบด้วย

	จำนวนบัญชี	อัตราดอกเบี้ย	31 ต.ค.ปีบัญชี 2567	30 พ.ย.ปีบัญชี 2566	เพิ่มขึ้น(ลดลง)
			บาท	บาท	
เงินรับฝาก - สมาชิก					
เงินรับฝากออมทรัพย์	1,072	2.75	159,518,690.77	149,328,935.86	10,189,754.91
เงินรับฝากออมทรัพย์ ATM	1,628	2.75	29,672,002.23	32,121,987.89	(2,449,985.66)
เงินรับฝากออมทรัพย์พิเศษ	1,993	3.25	1,713,750,918.82	1,587,962,064.72	125,788,854.10
เงินรับฝากออมทรัพย์สะสมทรัพย์	0	4-4.5	0.00	218,400.00	(218,400.00)
เงินรับฝากออมทรัพย์ทวีทรัพย์	0	3.75	0.00	50,822,649.41	(50,822,649.41)
เงินรับฝากออมทรัพย์ดำรงชีพ	2,652	3.50	478,898,620.00	384,897,120.00	94,001,500.00
เงินฝากออมทรัพย์ (โครงการอาชีพเสริม)	106	2.75	131,928.81	200,287.84	(68,359.03)
รวม			<u>2,381,972,160.63</u>	<u>2,205,551,445.72</u>	<u>176,420,714.91</u>
เงินรับฝาก - สมาชิกสมทบ					
เงินรับฝากออมทรัพย์พิเศษ	216	3.25	273,449,263.76	237,557,129.35	35,892,134.41
เงินรับฝากออมทรัพย์ทวีทรัพย์	0	3.75	0.00	5,357,126.63	(5,357,126.63)
รวม			<u>273,449,263.76</u>	<u>242,914,255.98</u>	<u>30,535,007.78</u>
เงินรับฝาก - นิติบุคคล					
เงินรับฝากออมทรัพย์	17	2.75	3,192,997.27	2,954,430.74	238,566.53
เงินรับฝากออมทรัพย์พิเศษ	41	3.25	24,426,461.11	22,933,825.74	1,492,635.37
รวม			<u>27,619,458.38</u>	<u>25,888,256.48</u>	<u>1,731,201.90</u>
เงินรับฝาก - สหกรณ์อื่น					
เงินรับฝากออมทรัพย์	3	2.50	81,181,519.34	11,022,604.34	70,158,915.00
เงินรับฝากออมทรัพย์สหกรณ์อื่น (ประเภทที่ 3)	2	3.15	315,840,500.33	291,001,046.92	24,839,453.41
รวม			<u>397,022,019.67</u>	<u>302,023,651.26</u>	<u>94,998,368.41</u>
เงินรับฝาก - บุคคลภายนอก					
เงินรับฝากออมทรัพย์พิเศษ (เงินออมโรงเรียน)	61	3.25	18,228,156.02	18,948,650.92	(720,494.90)
รวม			<u>18,228,156.02</u>	<u>18,948,650.92</u>	<u>(720,494.90)</u>
รวมเงินรับฝาก	7,791		<u><u>3,098,291,058.46</u></u>	<u><u>2,795,326,260.36</u></u>	<u><u>302,964,798.10</u></u>

13. หนี้สินหมุนเวียนอื่น ประกอบด้วย

	31 ต.ค.ปีบัญชี 2567	30 พ.ย.ปีบัญชี 2566
	บาท	บาท
ดอกเบี้ยค้างจ่ายเงินกู้ยืม/เงินรับฝาก	26,361,057.38	28,187,013.83
ค่าใช้จ่ายค้างจ่าย	6,717,668.79	7,026,444.70
ภาษีหัก ณ ที่จ่ายค้างจ่าย	5,300.00	10,850.00
เบี้ยประกันชีวิตรอนำส่ง	15,364,607.00	14,674,176.00
เงินประกันสังคมรอนำส่ง	14,123.00	13,216.00
เงินรอจ่ายคืน	11,647.66	53,089.90
เจ้าหนี้เงินรอตรวจสอบ	15,817.00	17,417.00
เงินสินไหมทดแทนค้างจ่าย	9,300,000.00	0.00
ค่าบำรุงสันนิบาตค้างจ่าย	0.00	0.00
เงินค้ำประกันระบบโปรแกรมคอมพิวเตอร์	149,185.00	134,000.00
รวม	<u><u>57,939,405.83</u></u>	<u><u>50,116,207.43</u></u>

14. เงินกู้ยืมระยะยาว ประกอบด้วย

	31 ต.ค.ปีบัญชี 2567		30 พ.ย.ปีบัญชี 2566	
	บาท		บาท	
	ถึงกำหนดชำระ		ถึงกำหนดชำระ	
	ภายใน 1 ปี	เกิน 1 ปี	ภายใน 1 ปี	เกิน 1 ปี
ขุมทรัพย์ออมทรัพย์แห่งประเทศไทย จำกัด	61,803,600.00	1,190,750,996.14	37,803,600.00	1,106,604,296.14
ขุมทรัพย์ออมทรัพย์กรุงเทพ จำกัด	0.00	0.00	0.00	0.00
สหกรณ์ออมทรัพย์นครราชสีมา จำกัด	12,000,000.00	68,000,000.00	12,000,000.00	79,000,000.00
สหกรณ์ออมทรัพย์จุฬาลงกรณ์มหาวิทยาลัย จำกัด	0.00	0.00	0.00	0.00
สหกรณ์ออมทรัพย์มหาวิทยาลัยเชียงใหม่ จำกัด		0.00	0.00	0.00
สหกรณ์ออมทรัพย์โรงพยาบาลตำรวจ จำกัด			0.00	0.00
สหกรณ์ออมทรัพย์คุณพระเชียงใหม่ จำกัด			0.00	0.00
สหกรณ์ออมทรัพย์ครูประจวบคีรีขันธ์ จำกัด	0.00	0.00	0.00	0.00
สหกรณ์ออมทรัพย์ครูสมุทรสาคร จำกัด	0.00	0.00	0.00	0.00
สหกรณ์ออมทรัพย์มหาวิทยาลัยเกษตรศาสตร์ จำกัด	0.00	0.00	0.00	0.00
สหกรณ์ออมทรัพย์ครูกรมสามัญศึกษา จำกัด	270,000,000.00	178,800,000.00	249,790,000.00	65,600,000.00
สหกรณ์ออมทรัพย์ครูชลบุรี จำกัด	0.00	0.00	0.00	0.00
สหกรณ์ออมทรัพย์ครูสมุทรสาคร จำกัด	27,000,000.00	39,500,000.00	0.00	0.00
สหกรณ์ออมทรัพย์มหาวิทยาลัยมหิดล จำกัด	238,800,000.00	106,000,000.00	186,000,000.00	164,500,000.00
รวม	609,603,600.00	1,583,050,996.14	485,593,600.00	1,415,704,296.14

15. หนี้สินไม่หมุนเวียนอื่น ประกอบด้วย

	31 ต.ค.ปีบัญชี 2567	30 พ.ย.ปีบัญชี 2566
	บาท	บาท
เงินค้ำประกันเจ้าหน้าที่สหกรณ์	534,888.94	477,400.52
เงินสำรองบำเหน็จและเงินชดเชยเจ้าหน้าที่	16,954,690.08	15,082,794.40
รายได้ค่าเช่ารับล่วงหน้า	10,000.00	10,000.00
เงินค้ำประกันสัญญาเช่าอาคาร	20,000.00	20,000.00
รวม	17,519,579.02	15,590,194.92

16. ทุนเรือนหุ้น ประกอบด้วย

	31 ต.ค.ปีบัญชี 2567	30 พ.ย.ปีบัญชี 2566
	บาท	บาท
ทุนเรือนหุ้น	4,502,719,440.00	4,448,028,200.00
ทุนเรือนหุ้นสมาชิกสมทบ	74,797,050.00	65,573,050.00
รวม	4,577,516,490.00	4,513,601,250.00

17. ทุนสะสมตามข้อบังคับ ระเบียบและอื่น ๆ ประกอบด้วย

	<u>31 ต.ค.ปีบัญชี 2567</u>	<u>30 พ.ย.ปีบัญชี 2566</u>
	<u>บาท</u>	<u>บาท</u>
ทุนสาธารณประโยชน์	204,690.00	204,690.00
ทุนศึกษาอบรมทางสหกรณ์	404,025.00	354,025.00
ทุนรักษาระดับอัตราเงินปันผล	1,877,191.42	1,857,191.42
ทุนสวัสดิการหรือการสงเคราะห์สมาชิก	9,188,348.44	5,068,348.44
ทุนเพื่อเสริมสร้างความมั่นคงให้แก่สหกรณ์	901,220.73	601,220.73
ทุนสวัสดิการเพื่อความมั่นคงแก่สมาชิกและสหกรณ์	59,222,768.34	55,146,518.65
ทุนสวัสดิการช่วยเหลือสมาชิกเพื่อชำระเบี้ยประกันชีวิตกลุ่มและค่าปลงศพ	18,134,264.23	15,780,279.24
รวม	<u><u>89,932,508.16</u></u>	<u><u>79,012,273.48</u></u>

รายละเอียดประกอบการเคลื่อนไหวทุนสำรอง ทุนสะสมตามข้อบังคับ ระเบียบและอื่น ๆ
ระหว่างปีบัญชี 2567 (1 ธันวาคม 2566 - 30 พฤศจิกายน 2567)

	จำนวนเงิน (บาท)	หมายเหตุ
1. ทุนสำรอง		
ยอดยกมา 1 ธันวาคม 2566	382,141,930.22	
บวก จัดสรรจากกำไรสุทธิ ประจำปีบัญชี 2566	39,774,090.30	
	421,916,020.52	
2. ทุนรักษาระดับอัตราเงินปันผล		
ยอดยกมา 1 ธันวาคม 2566	1,857,191.42	
บวก จัดสรรจากกำไรสุทธิ ประจำปีบัญชี 2566	20,000.00	
	1,877,191.42	
3. ทุนเสริมสร้างความมั่นคงให้แก่สหกรณ์		
ยอดยกมา 1 ธันวาคม 2566	601,220.73	
บวก จัดสรรจากกำไรสุทธิ ประจำปีบัญชี 2566	300,000.00	
	901,220.73	
4. ทุนสาธารณประโยชน์		
ยอดยกมา 1 ธันวาคม 2566	204,690.00	
บวก จัดสรรจากกำไรสุทธิ ประจำปีบัญชี 2566	120,000.00	
สนับสนุนสพม.สระแก้ว	40,000.00	
สนับสนุนสพป.สระแก้ว เขต 2	40,000.00	
สนับสนุนสพป.สระแก้ว เขต 1	40,000.00	
	204,690.00	
5. ทุนศึกษาอบรมทางสหกรณ์		
ยอดยกมา 1 ธันวาคม 2566	354,025.00	
บวก จัดสรรจากกำไรสุทธิ ประจำปีบัญชี 2566	50,000.00	
หัก		
	404,025.00	

6. ทุนสวัสดิการช่วยเหลือสมาชิกเพื่อชำระเบี้ยประกันชีวิตกลุ่มและค่าปลงศพ (ทุนใหม่)

ยอดยกมา 1 ธันวาคม 2563	-
บวก จัดสรรจากกำไรสุทธิ ประจำปีบัญชี 2563(2%ของกำไร)	6,700,000.00
รับโอนจากเบี้ยประกันส่วนต่างสมาชิกชำระ	19,181.53
หัก จ่ายเพื่อชำระเบี้ยประกันกลุ่มปลด	141,304.00
รวมคงเหลือยกไป ปีบัญชี 2565	6,577,877.53
บวก จัดสรรจากกำไรสุทธิ ประจำปีบัญชี 2564	
- ร้อยละ 2 ของกำไรสุทธิ (ค่าปลงศพ)	7,400,000.00
- เฉลี่ยคืน 2 เปอร์เซ็นต์ (ช่วยเหลือสมาชิกชำระเบี้ยประกัน)	11,693,735.90
รวมคงเหลือ	25,671,613.43
รับคืนเบี้ยประกัน	650.00
หัก จ่ายช่วยเหลือค่าปลงศพ 36 คน	3,600,000.00
หัก จ่ายเบี้ยประกันประจำปี งวด 1/4 - 3/4 (ปีกรมธรรม์ 2565)	8,345,610.00
จ่ายเบี้ยประกันระหว่างปี 1-31/10/65	195,004.00
จ่ายเบี้ยประกันกลุ่มปลดกรณีเก็บผู้ค้าประกัน	115,700.00
รวมจ่ายค่าเบี้ยประกันทั้งสิ้น	12,256,314.00
รวมคงเหลือยกไป ปีบัญชี 2566	13,415,949.43
บวก จัดสรรจากกำไรสุทธิ ประจำปีบัญชี 2565	
- ร้อยละ 2 ของกำไรสุทธิ (ค่าปลงศพ)	7,800,000.00
- เฉลี่ยคืน 2 เปอร์เซ็นต์ (ช่วยเหลือสมาชิกชำระเบี้ยประกัน)	11,548,268.66
หัก จ่ายช่วยเหลือค่าปลงศพ 37 คน	3,700,000.00
จ่ายเบี้ยประกันระหว่างปีช่วยสมาชิก 2566	619,078.85
จ่ายเบี้ยประกันประจำปี งวด 4/4 (ปีกรมธรรม์ 2565)	2,781,870.00
จ่ายเบี้ยประกันประจำปี งวด 1/4 (ปีกรมธรรม์ 2566)	3,294,330.00
จ่ายเบี้ยประกันประจำปี งวด 2/4 (ปีกรมธรรม์ 2566)	3,294,330.00
จ่ายเบี้ยประกันประจำปี งวด 3/4 (ปีกรมธรรม์ 2566)	3,294,330.00
รวมคงเหลือยกไปปีบัญชี 2567	15,780,279.24
บวก จัดสรรจากกำไรสุทธิ ประจำปีบัญชี 2566	
- ร้อยละ 2 ของกำไรสุทธิ (ค่าปลงศพ)	8,000,000.00
- เฉลี่ยคืน 2 เปอร์เซ็นต์ (ช่วยเหลือสมาชิกชำระเบี้ยประกัน)	11,629,159.42
- ส่วนต่างทำประกันให้สมาชิกหลังหักชำระหนี้	96,096.57
หัก จ่ายช่วยเหลือค่าปลงศพ 37 คน	3,700,000.00
จ่ายเบี้ยประกันกลุ่มปลดกรณีเก็บผู้ค้าประกัน	207,480.00
จ่ายเบี้ยประกันประจำปี งวด 4/4 (ปีกรมธรรม์ 2566)	3,294,330.00
จ่ายเบี้ยประกันประจำปี งวด 1/4 (ปีกรมธรรม์ 2567)	3,307,434.00
จ่ายเบี้ยประกันประจำปี งวด 2/4 (ปีกรมธรรม์ 2567)	3,307,434.00
จ่ายเบี้ยประกันประจำปี งวด 3/4 (ปีกรมธรรม์ 2567)	3,307,434.00
จ่ายช่วยเหลือเบี้ยประกันระหว่างปี 2567	247,159.00
รวมคงเหลือ ณ 31 ตุลาคม ปีบัญชี 2567	18,134,264.23

รายละเอียดทุนสวัสดิการช่วยเหลือสมาชิกเพื่อชำระเบี้ยประกันชีวิตกลุ่มและค่าปลงศพ

ณ วันที่ 31 ตุลาคม 2567

รายการ	ร้อยละ	เงินเฉลี่ยคืนจากสมาชิก (ประกันกลุ่ม)	ร้อยละ	จัดสรรจากกำไรสุทธิ (ค่าปลงศพ)	รวมทั้งสิ้น
รายรับ :-					
จัดสรรจากที่ประชุมใหญ่ ปีบัญชี 2563	-	-	2.02	6,700,000.00	6,700,000.00
รับโอนจากเบี้ยประกันส่วนต่างสมาชิกชำระ ปีบัญชี 2564		19,181.53			19,181.53
จัดสรรจากที่ประชุมใหญ่ ปีบัญชี 2564	2.00	11,693,735.90	2.00	7,400,000.00	19,093,735.90
จัดสรรจากที่ประชุมใหญ่ ปีบัญชี 2565	2.00	11,548,268.66	2.00	7,800,000.00	19,348,268.66
จัดสรรจากที่ประชุมใหญ่ ปีบัญชี 2566	2.00	11,629,159.42	2.02	8,000,000.00	19,629,159.42
ส่วนต่างทำประกันสมาชิกหลังหักชำระหนี้		96,096.57			
รวมรับทั้งสิ้น		34,986,442.08		29,900,000.00	64,886,442.08
รายจ่าย :-					-
จ่ายชำระเบี้ยประกันชีวิตกลุ่ม(กรณีเก็บผู้ค้าได้) ปีบัญชี 2564		141,304.00		-	141,304.00
จ่ายชำระเบี้ยประกันชีวิตกลุ่ม(กรณีเก็บผู้ค้าได้) ปีบัญชี 2565		115,700.00			115,700.00
จ่ายชำระเบี้ยประกันชีวิตกลุ่ม(กรณีเก็บผู้ค้าได้) ปีบัญชี 2566		189,540.00			189,540.00
จ่ายชำระเบี้ยประกันชีวิตกลุ่ม(กรณีเก็บผู้ค้าได้) ปีบัญชี 2567		207,480.00			207,480.00
จ่ายค่าปลงศพกรณีสมาชิกเสียชีวิต 36 ราย ปีบัญชี 2565		-		3,600,000.00	3,600,000.00
จ่ายค่าปลงศพกรณีสมาชิกเสียชีวิต 37 ราย ปีบัญชี 2566		-		3,700,000.00	3,700,000.00
จ่ายค่าปลงศพกรณีสมาชิกเสียชีวิต 37 ราย ปีบัญชี 2567		-		3,700,000.00	3,700,000.00
จ่ายค่าเบี้ยประกันช่วยเหลือสมาชิก ร้อยละ 20 ของเบี้ยประกัน งวด1/65		2,781,870.00			2,781,870.00
จ่ายค่าเบี้ยประกันช่วยเหลือสมาชิก ร้อยละ 20 ของเบี้ยประกัน งวด2/65		2,781,870.00			2,781,870.00
จ่ายค่าเบี้ยประกันช่วยเหลือสมาชิก ร้อยละ 20 ของเบี้ยประกัน งวด3/65		2,781,870.00			2,781,870.00
จ่ายค่าเบี้ยประกันช่วยเหลือสมาชิก ร้อยละ 20 ของเบี้ยประกัน งวด4/65		2,781,870.00			2,781,870.00
จ่ายค่าเบี้ยประกันช่วยเหลือสมาชิก ร้อยละ 20 ของเบี้ยประกัน งวด1/66		3,294,330.00			3,294,330.00
จ่ายค่าเบี้ยประกันช่วยเหลือสมาชิก ร้อยละ 20 ของเบี้ยประกัน งวด2/66		3,294,330.00			3,294,330.00
จ่ายค่าเบี้ยประกันช่วยเหลือสมาชิก ร้อยละ 20 ของเบี้ยประกัน งวด3/66		3,294,330.00			3,294,330.00
จ่ายค่าเบี้ยประกันช่วยเหลือสมาชิก ร้อยละ 20 ของเบี้ยประกัน งวด4/66		3,294,330.00			3,294,330.00
จ่ายค่าเบี้ยประกันช่วยเหลือสมาชิก ร้อยละ 20 ของเบี้ยประกัน งวด1/67		3,307,434.00			3,307,434.00
จ่ายค่าเบี้ยประกันช่วยเหลือสมาชิก ร้อยละ 20 ของเบี้ยประกัน งวด2/67		3,307,434.00			3,307,434.00
จ่ายค่าเบี้ยประกันช่วยเหลือสมาชิก ร้อยละ 20 ของเบี้ยประกัน งวด3/67		3,307,434.00			3,307,434.00
จ่ายค่าเบี้ยประกันช่วยเหลือสมาชิก ร้อยละ 20 ของเบี้ยประกัน งวด4/67					
จ่ายค่าเบี้ยประกันระหว่างปีช่วยเหลือสมาชิก(ปี2565-ปัจจุบัน)		871,051.85			871,051.85
รวมจ่ายทั้งสิ้น		35,752,177.85		11,000,000.00	46,752,177.85
					-
ทุนสวัสดิการฯ คงเหลือตามบัญชีทั้งสิ้น ณ 31 ต.ค. 67		(765,735.77)	-	18,900,000.00	18,134,264.23

ประมาณหักช่วยเหลือเบี้ยประกันประจำปี บัญชี 2565 11,127,480.00 ยังไม่รวมเบี้ยประกันระหว่างปี

ประมาณหักช่วยเหลือเบี้ยประกันประจำปี บัญชี 2566 13,177,320.00 ยังไม่รวมเบี้ยประกันระหว่างปี

ประมาณหักช่วยเหลือเบี้ยประกันประจำปี บัญชี 2567 13,229,424.00 ยังไม่รวมเบี้ยประกันระหว่างปี

รายละเอียดประกอบการเคลื่อนไหวทุนสำรอง ทุนสะสมตามข้อบังคับ ระเบียบและอื่น ๆ

ระหว่างปีบัญชี 2567 (1 ธันวาคม 2566 - 30 พฤศจิกายน 2567)

7. ทุนสวัสดิการสงเคราะห์สมาชิก (จ่ายตามอายุการเป็นสมาชิก)

หมายเหตุ

ยอดยกมา 1 ธันวาคม 2563	4,003,348.44	
บวก จัดสรรจากกำไรสุทธิ ประจำปีบัญชี 2563	2,800,000.00	
จากงบประมาณประจำปีบัญชี 2564	5,000,000.00	
รวมรับทั้งสิ้น	11,803,348.44	ต้นปีบัญชี 2564
ยอดยกมา 1 ธันวาคม 2564	4,138,348.44	
บวก จัดสรรจากกำไรสุทธิ ประจำปีบัญชี 2564	3,500,000.00	
จากงบประมาณประจำปีบัญชี 2565	6,000,000.00	
รวมรับทั้งสิ้น	13,638,348.44	ต้นปีบัญชี 2565
ยอดยกมา 1 ธันวาคม 2565	2,628,348.44	
บวก จัดสรรจากกำไรสุทธิ ประจำปีบัญชี 2565	4,500,000.00	
จากงบประมาณประจำปีบัญชี 2566	7,000,000.00	
รวมรับทั้งสิ้น	14,128,348.44	ต้นปีบัญชี 2566
ยอดยกมา 1 ธันวาคม 2566	5,068,348.44	
บวก จัดสรรจากกำไรสุทธิ ประจำปีบัญชี 2566	5,000,000.00	
จากงบประมาณประจำปีบัญชี 2567	8,000,000.00	
รวมรับทั้งสิ้น	18,068,348.44	ต้นปีบัญชี 2567
หัก จ่ายค่าสงเคราะห์ ระหว่างปีบัญชี 2567		
1. นายบุญจันทร์ บัวใหญ่	295,000.00	
2. นายสุรศักดิ์ นาคสมบูรณ์	295,000.00	
3. นายนายมังกร แก้วพัฒน์	295,000.00	
4. นายสมชาย นวลสำเนียง	295,000.00	
5. น.ส.เยาวลักษณ์ อินทร์ประสิทธิ์	230,000.00	
6. นางกฤษณา เสาวบุตร	225,000.00	
7. นายสมทรง องอาจ	230,000.00	
8. นายวันชัย ดอนเมือง	200,000.00	
9. นายสมเสียง เชื้อสุข	295,000.00	
10. นายสมพร พิศงาม	250,000.00	
11. น.ส.ธนิษฐ์ ทวีผล	250,000.00	
12. นายสุวิทย์ ดีปรีชา	295,000.00	
13. นายธีระศักดิ์ ฐานมั่น	215,000.00	
14. นายวิเชียร จันทวิเศษ	295,000.00	
15. นายจำรัส ธรรมราชสี	210,000.00	
16. น.ส.มัลลิกา ทองล้านเหลือง	60,000.00	
17. นายธนากร แพงคำสอน	205,000.00	
18. นายไพโรจน์ เชื้อแย้ม	295,000.00	
19. นายวัชชัย บ้านแสน	230,000.00	

รายละเอียดประกอบการเคลื่อนไหวทุนสำรอง ทุนสะสมตามข้อบังคับ ระเบียบและอื่น ๆ

ระหว่างปีบัญชี 2567 (1 ธันวาคม 2566 - 30 พฤศจิกายน 2567)

7. ทุนสวัสดิการสงเคราะห์สมาชิก (จ่ายตามอายุการเป็นสมาชิก) (ต่อ)

หมายเหตุ

20. นายไพศาล สุขธัญญาวัฒน์	295,000.00
21. น.ส.วัฒนา วังทะพันธ์	295,000.00
22. นางสาวภา ดาราคร	215,000.00
23. นายไพฑูรย์ ประจงพิมพ์	295,000.00
24. นางรัชณี กล้าหาญ	200,000.00
25. นางนันทิตา พลดงนอก	215,000.00
26. นางสุรีย์ เปี่ยมใจ	295,000.00
27. นายธีระชัย เจริญไทยกิจ	295,000.00
28. นายพิมลศักดิ์ ทัพประไพ	245,000.00
29. นายบรรลือ ศุภธรรมจารุ	295,000.00
30. นายชนม์ เมฆขุนทด	295,000.00
31. นายวิสัย รวดเร็ว	240,000.00
32. น.ส.อังกร ศรีดาชาติ	160,000.00
33. นายวรกาล ธัญญากิจ	200,000.00
34. น.ส.นฤมล ประดับแก้ว	295,000.00
35. นายปรานอม จันทร์เจริญ	300,000.00
36. นายชิวราวุธ บัวคำ	80,000.00

37. นายมนตรี ทิพย์สุข รอจ่าย พฤศจิกายน 205,000 บาท

รวมจ่ายทั้งสิ้น

8,880,000.00

ทุนสวัสดิการสงเคราะห์คงเหลือ

9,188,348.44 ตามภาระจ่ายจริง

สมมติได้รายละเอียด 300,000 บาท รองรับได้ประมาณ 29.94 คน

สหกรณ์ออมทรัพย์ครูสระแก้ว จำกัด

งบกำไรขาดทุน

สำหรับปีสิ้นสุดวันที่ 31 ตุลาคม 2567

	31 ต.ค.ปีบัญชี 2567		สะสมถึง 31 ต.ค.ปีบัญชี 2567	
	บาท	%	บาท	%
รายได้ดอกเบี้ยและผลตอบแทนจากเงินลงทุน				
ดอกเบี้ยรับเงินให้กู้	55,350,633.95	99.31	596,344,397.87	99.02
ดอกเบี้ยรับลูกหนี้ขาดสมาชิกภาพ	386,771.75	0.69	4,218,425.40	0.70
ดอกเบี้ยรับเงินฝาก	-	-	179,916.21	0.03
ผลตอบแทนจากเงินลงทุน	-	-	1,475,732.05	0.25
รวมรายได้ดอกเบี้ยและผลตอบแทนจากเงินลงทุน	55,737,405.70	100.00	602,218,471.53	100.00
ค่าใช้จ่ายดอกเบี้ย				
ดอกเบี้ยจ่ายเงินรับฝาก	8,411,953.75	15.09	86,108,558.23	14.30
ดอกเบี้ยจ่ายเงินกู้ยืมระยะสั้น	6,346,897.13	11.38	80,512,171.49	13.37
ดอกเบี้ยจ่ายเงินกู้ยืมระยะยาว	6,467,199.61	11.60	62,463,015.41	10.37
รวมค่าใช้จ่ายดอกเบี้ย	21,226,050.49	38.08	229,083,745.13	38.04
หัก หนี้สงสัยจะสูญ				
หนี้สงสัยจะสูญ - ลูกหนี้ขาดสมาชิกภาพ	0.00	-	-	-
รวมหนี้สงสัยจะสูญ	-	-	-	-
รายได้ดอกเบี้ยและผลตอบแทนจากเงินลงทุนสุทธิ	34,511,355.21	61.92	373,134,726.40	61.95
บวก รายได้อื่น				
ค่าธรรมเนียมแรกเข้าสมาชิก/สมทบ	21,000.00	0.04	181,000.00	0.03
รายได้ค่าเช่าพื้นที่อาคารสำนักงาน	10,000.00	0.02	110,000.00	0.02
รายได้อื่น ๆ	161.22	- 0.01	100,590.54	0.02
รวมรายได้อื่น	31,161.22	0.06	391,590.54	0.08
หัก ค่าใช้จ่ายในการดำเนินงาน				
ค่าใช้จ่ายเกี่ยวกับเจ้าหน้าที่				
เงินเดือน	702,350.00	1.26	7,316,894.00	1.21
ค่าตอบแทนผู้เชี่ยวชาญ	-	-	-	-
ค่าล่วงเวลา	13,774.35	0.02	97,271.82	0.02
เงินสมทบกองทุนเงินทดแทน	0.00	-	4,481.00	0.00
เงินสมทบกองทุนประกันสังคม	14,123.00	0.03	131,950.00	0.02
เงินสวัสดิการเจ้าหน้าที่	109,160.00	0.20	338,865.25	0.06
ค่าบำเหน็จและเงินชดเชยเจ้าหน้าที่	1,877,695.68	3.37	3,477,695.68	0.58

สหกรณ์ออมทรัพย์ครูสระแก้ว จำกัด
งบกำไรขาดทุน
สำหรับปีสิ้นสุดวันที่ 31 ตุลาคม 2567

	<u>31 ต.ค.ปีบัญชี 2567</u>		<u>สะสมถึง 31 ต.ค.ปีบัญชี 2567</u>	
	<u>บาท</u>	<u>%</u>	<u>บาท</u>	<u>%</u>
ค่าใช้จ่ายเกี่ยวกับอาคารสถานที่และอุปกรณ์			-	
ค่าเสื่อมราคา - อาคารสำนักงาน	79,023.00	0.14	400,403.00	0.06
ค่าเสื่อมราคา - ยานพาหนะ	194,390.00	0.35	299,800.00	0.04
ค่าเสื่อมราคา - เครื่องตกแต่งและเครื่องใช้สำนักงาน	312,416.43	0.56	770,666.43	0.13
ส่วนปรับปรุงที่ดิน อาคารและระบบไฟฟ้าฯ ตัดจ่าย	(2,505.20)	-	135,014.80	0.02
สิทธิการใช้ซอฟต์แวร์ตัดจ่าย	144,321.92	0.26	178,421.92	0.03
ค่าซ่อมแซมบำรุงรักษา	1,126.00	-	96,571.93	0.02
ค่าเช่าอุปกรณ์และเครื่องใช้สำนักงาน	5,000.00	0.01	75,000.00	0.02
ค่าพัฒนาโปรแกรมคอมพิวเตอร์	-	-	-	-
ค่าภาษีอื่น ๆ	-	-	26,989.66	0.00
ค่าใช้จ่ายเกี่ยวกับสมาชิก			-	
ค่าสวัสดิการรักษายาบาลสมาชิก	41,400.00	0.07	431,100.00	0.07
เงินสงเคราะห์ศพสมาชิกและครอบครัว	15,000.00	0.03	348,000.00	0.06
ค่าสมทบกองทุนสวัสดิการสงเคราะห์สมาชิก	-	-	8,000,000.00	1.33
ค่าทุนการศึกษา	-	-	1,492,400.00	0.26
ค่าสวัสดิการสมาชิกเกษียณอายุ	3,589,000.00	6.44	3,805,000.00	0.63
ค่าสมทบทุนสวัสดิการเพื่อความมั่นคงแก่สมาชิกและสหกรณ์	-	-	2,000,000.00	0.33
ค่าจัดอบรมและพัฒนาสมาชิก	115,945.04	0.21	440,945.04	0.07
ค่าสวัสดิการช่วยเหลือผู้ประสบภัย	-	-	20,000.00	0.00
ค่าสวัสดิการงานวันครู	-	-	190,000.00	0.03
ค่าใช้จ่ายในการส่งเสริมอาชีพสมาชิก	-	-	76,698.95	0.01
ค่าอาหารสมาชิกที่มาประชุมใหญ่	-	-	6,630,000.00	1.10
ค่าใช้จ่ายเดินทางร่วมประชุมใหญ่	-	-	6,630,000.00	1.10
ค่าของขวัญสมาชิก	610,000.00	1.09	6,711,000.00	1.11
ค่าใช้จ่ายส่งเสริมการออม	193,548.32	0.35	200,548.32	0.03
ค่าใช้จ่ายดำเนินงานอื่น			-	
ค่าใช้จ่ายในการดำเนินคดีและติดตามหนี้	2,063.00	-	112,077.51	0.03
ค่าเบี้ยประชุม	35,200.00	0.06	448,800.00	0.07
ค่าเบี้ยประกันภัย	(12,817.20)	-	66,487.51	0.01
ค่าเบี้ยเลี้ยง ค่าเช่าที่พักและพาหนะ	55,113.00	0.10	611,164.00	0.10

สหกรณ์ออมทรัพย์ครูสระแก้ว จำกัด

งบกำไรขาดทุน

สำหรับปีสิ้นสุดวันที่ 31 ตุลาคม 2567

	31 ต.ค.ปีบัญชี 2567		สะสมถึง 31 ต.ค.ปีบัญชี 2567	
	บาท	%	บาท	%
ค่ารับรอง	15,409.00	0.03	229,526.00	0.04
ค่าตอบแทนอื่น ๆ	6,300.00	0.01	90,400.00	0.02
ค่ายามรักษาการณ์	11,000.00	0.02	121,000.00	0.02
ดอกเบี้ยจ่ายเงินค้ำประกัน	1,245.92	0.00	12,245.56	0.00
ค่าตอบแทนผู้ตรวจสอบกิจการ	15,000.00	0.03	165,000.00	0.03
ค่าตอบแทนหน่วยหักเงินส่ง	11,058.00	0.02	119,653.00	0.02
ค่าธรรมเนียมการสอบบัญชี	-	-	70,000.00	0.01
ค่าน้ำ ค่าไฟฟ้า	28,683.77	0.05	315,404.88	0.05
ค่าโทรศัพท์	6,726.11	0.01	73,245.74	0.01
ค่าไปรษณีย์	4,372.00	0.01	62,118.00	0.01
ค่าธรรมเนียมและอากรแสตมป์	3,809.00	0.01	41,902.73	0.01
ค่าวัสดุสำนักงาน	59,643.00	0.11	498,881.03	0.08
ค่าตอบแทนผู้เข้าร่วมประชุม	4,000.00	0.01	58,400.00	0.01
ค่าเครื่องเขียนแบบพิมพ์	-	-	11,450.00	-
ค่าใช้จ่ายประชาสัมพันธ์	-	-	4,500.00	-
ค่าใช้จ่ายอนุรักษ์วัฒนธรรมและประเพณี	4,000.00	0.01	79,221.00	0.01
ค่าจัดอบรมและพัฒนาสหกรณ์	453,401.00	0.81	911,994.00	0.15
ค่าใช้จ่ายในการประชุมใหญ่	-	-	401,705.09	0.07
ค่าน้ำมันเชื้อเพลิง	7,510.00	0.01	44,485.00	0.01
ค่าใช้จ่ายเกี่ยวกับกิจกรรมเพื่อสังคม	-	-	-	-
ค่าบริหารจัดการด้านการมีส่วนร่วม	-	-	612,181.00	0.10
ค่าบริหารจัดการด้านความเสี่ยง	-	-	68,048.00	0.01
ค่าใช้จ่ายด้านเทคโนโลยีสารสนเทศ	12,386.25	0.02	182,407.78	0.03
ค่าใช้จ่ายอื่น ๆ	8,150.00	0.01	120,639.85	0.02
หนี้สงสัยจะสูญ - ลูกหนี้เงินยืมตรง	-	-	-	-
รวมค่าใช้จ่ายในการดำเนินงาน	8,748,021.39	15.71	55,858,655.48	9.28
กำไรสุทธิ	25,794,495.04	46.28	317,667,661.46	52.75

สหกรณ์ออมทรัพย์ครูสระแก้ว จำกัด

หน้าที่: 1 / 4

งบกำไรขาดทุน(รายได้-ค่าใช้จ่าย)

วันที่: 04/11/2567

สำหรับปี สิ้นสุดวันที่ 31 ตุลาคม 2567

เวลา: 13:54:50

ต.ค.2567(ประจำ)

ต.ค.2567(สะสม)

	บาท		บาท	
ดอกเบี้ยรับ-เงินให้กู้ฉุกเฉิน	97,292.77	0.17	736,771.21	0.12
ดอกเบี้ยรับ-เงินให้กู้สามัญ	41,289,681.65	74.04	503,258,889.80	83.51
ดอกเบี้ยรับ-เงินให้กู้สวัสดิการเพื่อความมั่นคงแก่สมาชิกและสหกรณ์	4,487,607.85	8.05	49,216,174.10	8.17
ดอกเบี้ยรับ-เงินให้กู้โครงการแก้ไขปัญหาน้ำน้ินสมาชิก	128,791.17	0.23	2,914,999.15	0.48
ดอกเบี้ยรับ-เงินให้กู้สวัสดิการประกันชีวิตกลุ่ม	371.32	0.00	16,499.20	0.00
ดอกเบี้ยรับ-เงินให้กู้เพื่อช่วยเหลือผู้ค้าประกัน	5,177.26	0.01	48,926.78	0.01
ดอกเบี้ยรับ-เงินให้กู้สวัสดิการเพื่อชำระหนี้บัตรเครดิต	30,245.27	0.05	425,368.00	0.07
ดอกเบี้ยรับ-เงินให้กู้โครงการสามัญพิเศษ(ลดส่งเงินต้น)	93,825.37	0.17	1,347,969.03	0.22
ดอกเบี้ยรับ-เงินให้กู้สวัสดิการโครงการอาชีพเสริม	15,716.87	0.03	208,367.41	0.03
ดอกเบี้ยรับ-เงินให้กู้สวัสดิการเอทีเอ็มดำรงชีพ	337,415.79	0.61	4,374,409.81	0.73
ดอกเบี้ยรับ-เงินให้กู้ปันผลลดดอกเบี้ยเก็บรายเดือน	0.00	0.00	3,709.29	0.00
ดอกเบี้ยรับ-เงินให้กู้วิทยฐานะ	1,644,673.51	2.95	16,085,135.60	2.67
ดอกเบี้ยรับ-เงินให้กู้สวัสดิการช.พ.ค.	5,524.20	0.01	59,851.26	0.01
ดอกเบี้ยรับ-เงินให้กู้เพื่อแก้ไขปัญหาน้ำน้ินอกระบบ	508.18	0.00	8,232.07	0.00
ดอกเบี้ยรับ-เงินให้กู้โครงการรวมหนี้ปันสุข	7,143,137.20	12.81	17,535,261.37	2.91
ดอกเบี้ยรับ-เงินให้กู้สวัสดิการพิเศษรวมหนี้ปันสุข	56,725.54	0.10	73,305.55	0.01
ดอกเบี้ยรับ-ลูกหนี้ขาดสมาชิกภาพ	386,771.75	0.69	4,218,425.40	0.70
ดอกเบี้ยรับ-เงินฝากธนาคาร	0.00	0.00	187,404.45	0.03
รายได้ผลตอบแทนการลงทุนถือหุ้นชสอ.	0.00	0.00	1,475,732.05	0.24
รายได้ค่าธรรมเนียมแรกเข้าสมาชิก	21,000.00	0.04	165,000.00	0.03
รายได้ค่าธรรมเนียมแรกเข้าสมาชิกสมทบ	0.00	0.00	21,000.00	0.00
รายได้ค่าเช่าอาคารสำนักงาน	10,000.00	0.02	110,000.00	0.02
รายได้ค่าธรรมเนียมถอนเงินรับฝาก	13,700.00	0.02	107,282.49	0.02
รายได้ค่าธรรมเนียมออกสมุดใหม่	240.00	0.00	1,640.00	0.00
รายได้อื่น ๆ	161.22	0.00	9,708.05	0.00
รวมรายได้	55,768,566.92	100.00	602,610,062.07	100.00
ดอกเบี้ยจ่ายเงินกู้(ระยะสั้น)	6,346,897.13	11.38	80,512,171.49	13.36
ดอกเบี้ยจ่ายเงินกู้(ระยะยาว)	6,467,199.61	11.60	62,463,015.41	10.37
ดอกเบี้ยจ่าย(เงินรับฝากออมทรัพย์)	361,280.21	0.65	3,739,254.15	0.62
ดอกเบี้ยจ่าย(เงินรับฝากออมทรัพย์เอทีเอ็ม)	68,722.37	0.12	768,341.16	0.13
ดอกเบี้ยจ่าย(เงินรับฝากออมทรัพย์นิติบุคคล)	7,121.39	0.01	69,919.27	0.01

สภกรณ์ออมทรัพย์ครูสระแก้ว จำกัด

หน้าที : 2 / 4

งบกำไรขาดทุน(รายได้-ค่าใช้จ่าย)

วันที่ : 04/11/2567

สำหรับปี ลีนสุดวันที่ 31 ตุลาคม 2567

เวลา : 13:54:50

ต.ค.2567(ประจำ)

ต.ค.2567(สะสม)

	บาท		บาท	
ดอกเบียจ่าย(เงินรับฝากออมทรัพย์โครงการอาชีพเสริม)	379.09	0.00	9,663.94	0.00
ดอกเบียจ่าย(เงินรับฝากออมทรัพย์พิเศษ)	4,684,439.69	8.40	49,130,184.23	8.15
ดอกเบียจ่าย(เงินรับฝากออมทรัพย์พิเศษสมาชิกสมทบ)	748,954.42	0.00	7,755,415.88	0.00
ดอกเบียจ่าย(เงินรับฝากออมทรัพย์พิเศษนิติบุคคล)	67,029.10	0.12	699,872.46	0.12
ดอกเบียจ่าย(เงินรับฝากออมทรัพย์พิเศษเงินออมโรงเรียน)	50,165.84	0.09	537,549.87	0.09
ดอกเบียจ่าย(เงินรับฝากออมทรัพย์พิเศษสหกรณ์อื่น)	171,519.34	0.31	275,963.85	0.05
ดอกเบียจ่าย(เงินรับฝากออมทรัพย์สหกรณ์อื่นประเภทที่3)	840,500.33	1.51	8,565,658.36	1.42
ดอกเบียจ่าย(เงินรับฝากออมทรัพย์สมสมทรัพย์)	0.00	0.00	622.30	0.00
ดอกเบียจ่าย(เงินรับฝากออมทรัพย์ทวีทรัพย์)	0.00	0.00	630,871.30	0.10
ดอกเบียจ่าย(เงินรับฝากออมทรัพย์ทวีทรัพย์สมาชิกสมทบ)	0.00	0.00	52,738.47	0.01
ดอกเบียจ่าย(เงินรับฝากออมทรัพย์ดำรงชีพ)	1,411,841.97	2.53	13,872,502.99	2.30
ดอกเบียจ่าย(เงินรับฝากค้ำประกันเจ้าหน้าที่)	1,245.92	0.00	12,245.56	0.00
เงินเดือน	681,350.00	1.22	7,097,894.00	1.18
เงินประจำตำแหน่ง	3,000.00	0.01	33,000.00	0.01
เงินเพิ่มการครองชีพ	18,000.00	0.03	186,000.00	0.03
เงินสมทบกองทุนเงินทดแทน	0.00	0.00	4,481.00	0.00
ค่าตอบแทนล่วงเวลา	13,774.35	0.02	97,271.82	0.02
เงินสมทบกองทุนประกันสังคม	14,123.00	0.03	131,950.00	0.02
เงินสวัสดิการเจ้าหน้าที่	109,160.00	0.20	338,865.25	0.06
ค่าเบียเลี้ยง ที่พักและพาหนะ (เจ้าหน้าที่)	9,514.00	0.02	117,080.00	0.02
ค่าบำเหน็จและเงินชดเชยเจ้าหน้าที่	1,877,695.68	3.37	3,477,695.68	0.58
ค่าซ่อมแซมบำรุงรักษา	1,126.00	0.00	96,571.93	0.02
ค่าเช่าอุปกรณ์และเครื่องใช้สำนักงาน	5,000.00	0.01	75,000.00	0.01
ค่าภาษีอื่นๆ	0.00	0.00	26,989.66	0.00
ค่าอาหารสมาชิกที่มาประชุมใหญ่	0.00	0.00	6,630,000.00	1.10
ค่าใช้จ่ายเดินทางร่วมประชุมใหญ่	0.00	0.00	6,630,000.00	1.10
ค่าของขวัญสมาชิก	610,000.00	1.09	6,711,000.00	1.11
ค่าสมทบทุนสวัสดิการสงเคราะห์สมาชิก	0.00	0.00	8,000,000.00	1.33
ค่าสมทบทุนสวัสดิการเพื่อความมั่นคงแก่สมาชิกและสหกรณ์	0.00	0.00	2,000,000.00	0.33
ค่าสงเคราะห์ศพสมาชิกและครอบครัว	15,000.00	0.03	348,000.00	0.06
ค่าสวัสดิการสมาชิกเกษียณอายุ	3,589,000.00	6.44	3,805,000.00	0.63

สหกรณ์ออมทรัพย์ครูสระแก้ว จำกัด
งบกำไรขาดทุน(รายได้-ค่าใช้จ่าย)
สำหรับปี สิ้นสุดวันที่ 31 ตุลาคม 2567

หน้าที่ : 3 / 4
วันที่ : 04/11/2567
เวลา : 13:54:50
ต.ค.2567(สะสม)

	ต.ค.2567(ประจำ)		ต.ค.2567(สะสม)	
	บาท		บาท	
ค่าสวัสดิการงานวันครู	0.00	0.00	190,000.00	0.03
ค่าสวัสดิการรักษายาบาลสมาชิก	41,400.00	0.07	431,100.00	0.07
ค่าจัดอบรมและพัฒนาสมาชิก	115,945.04	0.21	440,945.04	0.07
ค่าใช้จ่ายส่งเสริมการออม	193,548.32	0.35	200,548.32	0.03
ค่าใช้จ่ายในการส่งเสริมอาชีพสมาชิก	0.00	0.00	76,698.95	0.01
ค่าสวัสดิการช่วยเหลือผู้ประสบภัย	0.00	0.00	20,000.00	0.00
ค่าทุนการศึกษา	0.00	0.00	1,492,400.00	0.25
ค่าเบี้ยประชุม	35,200.00	0.06	448,800.00	0.07
ค่าเบี้ยเลี้ยง ที่พักและพาหนะ (กรรมการ)	45,599.00	0.08	494,084.00	0.08
ค่าตอบแทนผู้ตรวจสอบกิจการ	15,000.00	0.03	165,000.00	0.03
ค่าตอบแทนผู้หักเงิน	11,058.00	0.02	119,653.00	0.02
ค่าตอบแทนผู้เข้าร่วมประชุม	4,000.00	0.01	58,400.00	0.01
ค่าธรรมเนียมการสอบบัญชี	0.00	0.00	70,000.00	0.01
ค่าตอบแทนอื่นๆ	6,300.00	0.01	90,400.00	0.02
ค่ายามรักษาการณ์	11,000.00	0.02	121,000.00	0.02
ค่าบริหารจัดการด้านความเสี่ยง	0.00	0.00	68,048.00	0.01
ค่าบริหารจัดการด้านการมีส่วนร่วม	0.00	0.00	612,181.00	0.10
ค่าจัดอบรมและพัฒนาสหกรณ์	453,401.00	0.81	911,994.00	0.15
ค่าใช้จ่ายในการประชุมใหญ่	0.00	0.00	401,705.09	0.07
ค่าใช้จ่ายในการดำเนินคดีและติดตามหนี้	2,063.00	0.00	112,077.51	0.02
ค่าใช้จ่ายอนุรักษ์วัฒนธรรมและประเพณี	4,000.00	0.01	79,221.00	0.01
ค่าเบี้ยประกันภัย	(12,817.20)	(0.02)	66,487.51	0.01
ค่ารับรอง	15,409.00	0.03	229,526.00	0.04
ค่าน้ำ ค่าไฟฟ้า	28,683.77	0.05	315,404.88	0.05
ค่าโทรศัพท์	6,726.11	0.01	73,245.74	0.01
ค่าไปรษณีย์	4,372.00	0.01	62,118.00	0.01
ค่าธรรมเนียมและอากรแสตมป์	3,809.00	0.01	41,902.73	0.01
ค่าวัสดุสำนักงาน	59,643.00	0.11	498,881.03	0.08
ค่าเครื่องเขียนแบบพิมพ์	0.00	0.00	11,450.00	0.00
ค่าใช้จ่ายประชาสัมพันธ์	0.00	0.00	4,500.00	0.00
ค่าน้ำมันเชื้อเพลิง	7,510.00	0.01	44,485.00	0.01

สหกรณ์ออมทรัพย์ครูสระแก้ว จำกัด

หน้าที่: 4 / 4

งบกำไรขาดทุน(รายได้-ค่าใช้จ่าย)

วันที่: 04/11/2567

สำหรับปี สิ้นสุดวันที่ 31 ตุลาคม 2567

เวลา: 13:54:50

ต.ค.2567(ประจำ)

ต.ค.2567(สะสม)

	บาท		บาท	
ค่าใช้จ่ายด้านเทคโนโลยีสารสนเทศ	12,386.25	0.02	182,407.78	0.03
ค่าใช้จ่ายอื่น ๆ	8,150.00	0.01	120,639.85	0.02
ค่าเสื่อมราคา-อาคารและสิ่งปลูกสร้าง	79,023.00	0.14	400,403.00	0.07
ค่าเสื่อมราคา-ยานพาหนะ	194,390.00	0.35	299,800.00	0.05
ค่าเสื่อมราคา-เครื่องใช้สำนักงาน	291,206.43	0.52	716,666.43	0.12
ค่าเสื่อมราคา-เครื่องตกแต่งสำนักงาน	21,210.00	0.04	54,000.00	0.01
ส่วนปรับปรุงที่ติดต่อดำย	2,500.00	0.00	14,980.00	0.00
ส่วนปรับปรุงอาคารติดต่อดำย	(5,765.20)	(0.01)	115,454.80	0.02
สิทธิการใช้ซอฟต์แวร์ติดต่อดำย	144,321.92	0.26	178,421.92	0.03
ระบบไฟฟ้าส่องสว่างติดต่อดำย	760.00	0.00	4,580.00	0.00
รวมค่าใช้จ่าย	29,974,071.88	53.75	284,942,400.61	47.28
กำไร (ขาดทุน) สุทธิ	25,794,495.04	46.25	317,667,661.46	52.72

สหกรณ์ออมทรัพย์ครูสระแก้ว จำกัด

วันที่พิมพ์ : 04/11/2567 13:25:10

งบกำไรขาดทุนประจำปี 2567

หน้าที่ : 3 / 5

	สะสม	ธันวาคม	มกราคม	กุมภาพันธ์	มีนาคม	เมษายน	พฤษภาคม	มิถุนายน	กรกฎาคม	สิงหาคม	กันยายน	ตุลาคม	พฤศจิกายน
ค่าใช้จ่าย													
ค่าตอบแทนล่วงเวลา	97,271.82	0.00	29,833.14	0.00	1,868.97	14,532.08	3,001.56	0.00	10,489.42	20,328.88	3,443.42	13,774.35	0.00
เงินสมทบกองทุนเงินทดแทน	4,481.00	0.00	7,200.00	0.00	0.00	0.00	-2,719.00	0.00	0.00	0.00	0.00	0.00	0.00
เงินสมทบกองทุนประกันสังคม	131,950.00	0.00	12,567.00	12,567.00	12,567.00	12,567.00	12,567.00	12,623.00	14,123.00	14,123.00	14,123.00	14,123.00	0.00
เงินสวัสดิการเจ้าหน้าที่	338,865.25	18,150.00	28,151.00	10,755.00	24,056.00	35,571.00	23,440.75	24,217.00	27,593.00	15,186.50	22,585.00	109,160.00	0.00
ค่าเบี้ยเลี้ยง ที่พักและพาหนะ (เจ้าหน้าที่)	117,080.00	8,096.00	4,636.00	3,200.00	11,740.00	500.00	6,116.00	15,441.00	16,632.00	26,468.00	14,737.00	9,514.00	0.00
ค่าบำเหน็จและเงินชดเชยเจ้าหน้าที่	3,477,695.68	160,000.00	160,000.00	160,000.00	160,000.00	160,000.00	160,000.00	160,000.00	160,000.00	160,000.00	160,000.00	1,877,695.68	0.00
ค่าซ่อมแซมบำรุงรักษา	96,571.93	1,750.00	0.00	3,198.78	220.00	46,876.00	0.00	9,805.00	10,114.48	3,420.00	20,061.67	1,126.00	0.00
ค่าเช่าอุปกรณ์และเครื่องใช้สำนักงาน	75,000.00	10,000.00	10,000.00	10,000.00	10,000.00	5,000.00	5,000.00	5,000.00	5,000.00	5,000.00	5,000.00	5,000.00	0.00
ค่าภาษีอื่น ๆ	26,989.66	0.00	0.00	0.00	0.00	0.00	26,989.66	0.00	0.00	0.00	0.00	0.00	0.00
ค่าอาหารสมาชิกที่มาร่วมประชุมใหญ่	6,630,000.00	6,474,000.00	154,000.00	2,000.00	0.00	0.00	0.00	0.00	0.00	0.00	0.00	0.00	0.00
ค่าใช้จ่ายเดินทางร่วมประชุมใหญ่	6,630,000.00	6,474,000.00	154,000.00	2,000.00	0.00	0.00	0.00	0.00	0.00	0.00	0.00	0.00	0.00
ค่าของขวัญสมาชิก	6,711,000.00	611,000.00	610,000.00	610,000.00	610,000.00	610,000.00	610,000.00	610,000.00	610,000.00	610,000.00	610,000.00	610,000.00	0.00
ค่าสมทบทุนสวัสดิการสงเคราะห์สมาชิก	8,000,000.00	8,000,000.00	0.00	0.00	0.00	0.00	0.00	0.00	0.00	0.00	0.00	0.00	0.00
ค่าสมทบทุนสวัสดิการเพื่อความมั่นคงแก่สมาชิก	2,000,000.00	2,000,000.00	0.00	0.00	0.00	0.00	0.00	0.00	0.00	0.00	0.00	0.00	0.00
ค่าสงเคราะห์ศพสมาชิกและครอบครัว	348,000.00	39,000.00	48,000.00	30,000.00	24,000.00	21,000.00	36,000.00	42,000.00	36,000.00	30,000.00	27,000.00	15,000.00	0.00
ค่าสวัสดิการสมาชิกเกษียณอายุ	3,805,000.00	17,000.00	11,000.00	40,000.00	0.00	44,000.00	39,000.00	18,000.00	10,000.00	37,000.00	0.00	3,589,000.00	0.00
ค่าสวัสดิการงานวันครู	190,000.00	0.00	190,000.00	0.00	0.00	0.00	0.00	0.00	0.00	0.00	0.00	0.00	0.00
ค่าสวัสดิการรักษาพยาบาลสมาชิก	431,100.00	59,700.00	29,700.00	34,500.00	63,300.00	18,000.00	29,700.00	42,000.00	32,700.00	50,100.00	30,000.00	41,400.00	0.00
ค่าจัดอบรมและพัฒนาสมาชิก	440,945.04	0.00	0.00	0.00	0.00	0.00	0.00	0.00	30,000.00	160,000.00	135,000.00	115,945.04	0.00
ค่าใช้จ่ายส่งเสริมการออม	200,548.32	0.00	0.00	0.00	0.00	0.00	0.00	0.00	7,000.00	0.00	0.00	193,548.32	0.00
ค่าใช้จ่ายในการส่งเสริมอาชีพสมาชิก	76,698.95	0.00	0.00	0.00	0.00	0.00	0.00	0.00	0.00	67,620.00	9,078.95	0.00	0.00
ค่าสวัสดิการช่วยเหลือผู้ประสบภัย	20,000.00	0.00	0.00	5,000.00	0.00	0.00	10,000.00	0.00	5,000.00	0.00	0.00	0.00	0.00
ค่าทุนการศึกษา	1,492,400.00	0.00	0.00	0.00	0.00	0.00	0.00	0.00	0.00	0.00	1,492,400.00	0.00	0.00

สหกรณ์ออมทรัพย์ครูสระแก้ว จำกัด

งบกำไรขาดทุนประจำปี 2567

	สะสม	ธันวาคม	มกราคม	กุมภาพันธ์	มีนาคม	เมษายน	พฤษภาคม	มิถุนายน	กรกฎาคม	สิงหาคม	กันยายน	ตุลาคม	พฤศจิกายน
ค่าใช้จ่าย													
ค่าน้ำมันเชื้อเพลิง	44,485.00	5,100.00	1,820.00	1,745.00	2,590.00	3,315.00	4,055.00	5,030.00	8,910.00	2,800.00	1,610.00	7,510.00	0.00
ค่าใช้จ่ายด้านเทคโนโลยีสารสนเทศ	182,407.78	3,306.25	26,797.03	3,306.25	3,306.25	3,306.25	62,573.50	5,756.50	32,256.50	5,756.50	23,656.50	12,386.25	0.00
ค่าใช้จ่ายอื่นๆ	120,639.85	5,296.98	9,903.00	3,600.00	45,723.00	10,800.86	12,669.00	8,494.00	10,693.00	2,700.01	2,610.00	8,150.00	0.00
ค่าเสื่อมราคาอาคารและสิ่งปลูกสร้าง	400,403.00	32,138.00	32,138.00	32,138.00	32,138.00	32,138.00	32,138.00	32,138.00	32,138.00	32,138.00	32,138.00	79,023.00	0.00
ค่าเสื่อมราคายานพาหนะ	299,800.00	10,541.00	10,541.00	10,541.00	10,541.00	10,541.00	10,541.00	10,541.00	10,541.00	10,541.00	10,541.00	194,390.00	0.00
ค่าเสื่อมราคาเครื่องใช้สำนักงาน	716,666.43	42,546.00	42,546.00	42,546.00	42,546.00	42,546.00	42,546.00	42,546.00	42,546.00	42,546.00	42,546.00	291,206.43	0.00
ค่าเสื่อมราคาเครื่องตกแต่งสำนักงาน	54,000.00	3,279.00	3,279.00	3,279.00	3,279.00	3,279.00	3,279.00	3,279.00	3,279.00	3,279.00	3,279.00	21,210.00	0.00
ส่วนปรับปรุงที่ดินตัดจ่าย	14,980.00	1,248.00	1,248.00	1,248.00	1,248.00	1,248.00	1,248.00	1,248.00	1,248.00	1,248.00	1,248.00	2,500.00	0.00
ส่วนปรับปรุงอาคารตัดจ่าย	115,454.80	12,122.00	12,122.00	12,122.00	12,122.00	12,122.00	12,122.00	12,122.00	12,122.00	12,122.00	12,122.00	-5,765.20	0.00
ระบบไฟฟ้าส่องสว่างตัดจ่าย	4,580.00	382.00	382.00	382.00	382.00	382.00	382.00	382.00	382.00	382.00	382.00	760.00	0.00
สิทธิการใช้ซอฟต์แวร์ตัดจ่าย	178,421.92	3,410.00	3,410.00	3,410.00	3,410.00	3,410.00	3,410.00	3,410.00	3,410.00	3,410.00	3,410.00	144,321.92	0.00
รวมค่าใช้จ่าย	284,942,400.61	43,679,970.72	25,703,426.16	20,666,898.94	22,940,915.55	23,654,913.05	23,979,520.24	22,250,717.48	23,935,058.27	23,490,173.91	24,666,734.41	29,974,071.88	0.00
รวม	317,667,661.46	11,223,376.59	31,630,486.05	30,619,931.58	31,971,843.93	29,589,338.96	31,193,302.25	32,679,887.36	31,602,256.48	32,175,948.01	29,186,795.21	25,794,495.04	0.00

ตารางแสดงการเปรียบเทียบ
รายได้ - ค่าใช้จ่าย - กำไรสุทธิ
ระหว่างรอบระยะเวลาบัญชีปี 2565 - 2566

ปีบัญชี 2565					ปีบัญชี 2566					ผลต่าง เพิ่มขึ้น (ลดลง)				
เดือน	รายได้	ค่าใช้จ่าย	กำไร(ขาดทุน)สุทธิ	สะสม	เดือน	รายได้	ค่าใช้จ่าย	กำไร(ขาดทุน)สุทธิ	สะสม	เดือน	รายได้	ค่าใช้จ่าย	กำไร(ขาดทุน)สุทธิ	สะสม
ธ.ค.	55,345,012.01	42,085,390.57	13,259,621.44	13,259,621.44	ธ.ค.	54,791,178.13	41,950,943.75	12,840,234.38	12,840,234.38	ธ.ค.	(553,833.88)	(134,446.82)	(419,387.06)	(419,387.06)
ม.ค.	55,629,750.28	22,199,680.30	33,430,069.98	46,689,691.42	ม.ค.	57,145,399.63	21,869,136.35	35,276,263.28	48,116,497.66	ม.ค.	1,515,649.35	(330,543.95)	1,846,193.30	1,426,806.24
ก.พ.	49,964,016.29	19,004,497.79	30,959,518.50	77,649,209.92	ก.พ.	51,263,484.68	19,323,567.66	31,939,917.02	80,056,414.68	ก.พ.	1,299,468.39	319,069.87	980,398.52	2,407,204.76
มี.ค.	55,512,094.42	21,052,136.63	34,459,957.79	112,109,167.71	มี.ค.	57,334,653.49	21,436,327.73	35,898,325.76	115,954,740.44	มี.ค.	1,822,559.07	384,191.10	1,438,367.97	3,845,572.73
เม.ย.	53,499,030.04	19,794,930.58	33,704,099.46	145,813,267.17	เม.ย.	54,663,718.33	20,116,182.41	34,547,535.92	150,502,276.36	เม.ย.	1,164,688.29	321,251.83	843,436.46	4,689,009.19
พ.ค.	56,234,570.73	22,223,646.89	34,010,923.84	179,824,191.01	พ.ค.	58,000,278.10	22,115,180.63	35,885,097.47	186,387,373.83	พ.ค.	1,765,707.37	(108,466.26)	1,874,173.63	6,563,182.82
มิ.ย.	57,451,174.22	19,837,159.51	37,614,014.71	217,438,205.72	มิ.ย.	56,732,010.94	20,776,833.68	35,955,177.26	222,342,551.09	มิ.ย.	(719,163.28)	939,674.17	(1,658,837.45)	4,904,345.37
ก.ค.	56,179,351.97	18,377,152.14	37,802,199.83	255,240,405.55	ก.ค.	56,830,340.30	21,076,541.65	35,753,798.65	258,096,349.74	ก.ค.	650,988.33	2,699,389.51	(2,048,401.18)	2,855,944.19
ส.ค.	56,647,869.78	21,808,108.22	34,839,761.56	290,080,167.11	ส.ค.	57,572,082.13	22,187,818.76	35,384,263.37	293,480,613.11	ส.ค.	924,212.35	379,710.54	544,501.81	3,400,446.00
ก.ย.	54,674,301.96	21,239,169.44	33,435,132.52	323,515,299.63	ก.ย.	55,523,917.87	21,815,168.52	33,708,749.35	327,189,362.46	ก.ย.	849,615.91	575,999.08	273,616.83	3,674,062.83
ต.ค.	56,333,004.07	25,868,000.70	30,465,003.37	353,980,303.00	ต.ค.	57,445,228.07	25,360,379.17	32,084,848.90	359,274,211.36	ต.ค.	1,112,224.00	(507,621.53)	1,619,845.53	5,293,908.36
พ.ย.	57,154,161.10	21,349,049.22	35,805,111.88	389,785,414.88	พ.ย.	58,089,797.41	22,428,349.88	35,661,447.53	394,935,658.89	พ.ย.	935,636.31	1,079,300.66	(143,664.35)	5,150,244.01
รวม	664,624,336.87	274,838,921.99	389,785,414.88		รวม	675,392,089.08	280,456,430.19	394,935,658.89		รวม	10,767,752.21	5,617,508.20	5,150,244.01	
เฉลี่ย	55,385,361.41	22,903,243.50	32,482,117.91		เฉลี่ย	56,282,674.09	23,371,369.18	32,911,304.91		เฉลี่ย	897,312.68	468,125.68	429,187.00	

ตารางแสดงการเปรียบเทียบ
รายได้ - ค่าใช้จ่าย - กำไรสุทธิ
ระหว่างรอบระยะเวลาบัญชีปี 2566 - 2567

บัญชีปี 2566					บัญชีปี 2567					ผลต่าง เพิ่มขึ้น (ลดลง)				
เดือน	รายได้	ค่าใช้จ่าย	กำไร(ขาดทุน)สุทธิ	สะสม	เดือน	รายได้	ค่าใช้จ่าย	กำไร(ขาดทุน)สุทธิ	สะสม	เดือน	รายได้	ค่าใช้จ่าย	กำไร(ขาดทุน)สุทธิ	สะสม
ธ.ค.	54,791,178.13	41,950,943.75	12,840,234.38	12,840,234.38	ธ.ค.	54,903,347.31	43,679,970.72	11,223,376.59	11,223,376.59	ธ.ค.	112,169.18	1,729,026.97	(1,616,857.79)	(1,616,857.79)
ม.ค.	57,145,399.63	21,869,136.35	35,276,263.28	48,116,497.66	ม.ค.	57,333,912.21	25,703,426.16	31,630,486.05	42,853,862.64	ม.ค.	188,512.58	3,834,289.81	(3,645,777.23)	(5,262,635.02)
ก.พ.	51,263,484.68	19,323,567.66	31,939,917.02	80,056,414.68	ก.พ.	51,286,830.52	20,666,898.94	30,619,931.58	73,473,794.22	ก.พ.	23,345.84	1,343,331.28	(1,319,985.44)	(6,582,620.46)
มี.ค.	57,334,653.49	21,436,327.73	35,898,325.76	115,954,740.44	มี.ค.	54,912,759.48	22,940,915.55	31,971,843.93	105,445,638.15	มี.ค.	(2,421,894.01)	1,504,587.82	(3,926,481.83)	(10,509,102.29)
เม.ย.	54,663,718.33	20,116,182.41	34,547,535.92	150,502,276.36	เม.ย.	53,244,252.01	23,654,913.05	29,589,338.96	135,034,977.11	เม.ย.	(1,419,466.32)	3,538,730.64	(4,958,196.96)	(15,467,299.25)
พ.ค.	58,000,278.10	22,115,180.63	35,885,097.47	186,387,373.83	พ.ค.	55,172,822.49	23,979,520.24	31,193,302.25	166,228,279.36	พ.ค.	(2,827,455.61)	1,864,339.61	(4,691,795.22)	(20,159,094.47)
มิ.ย.	56,732,010.94	20,776,833.68	35,955,177.26	222,342,551.09	มิ.ย.	54,930,604.84	22,250,717.48	32,679,887.36	198,908,166.72	มิ.ย.	(1,801,406.10)	1,473,883.80	(3,275,289.90)	(23,434,384.37)
ก.ค.	56,830,340.30	21,076,541.65	35,753,798.65	258,096,349.74	ก.ค.	55,537,314.75	23,935,058.27	31,602,256.48	230,510,423.20	ก.ค.	(1,293,025.55)	2,858,516.62	(4,151,542.17)	(27,585,926.54)
ส.ค.	57,572,082.13	22,187,818.76	35,384,263.37	293,480,613.11	ส.ค.	55,666,121.92	23,490,173.91	32,175,948.01	262,686,371.21	ส.ค.	(1,905,960.21)	1,302,355.15	(3,208,315.36)	(30,794,241.90)
ก.ย.	55,523,917.87	21,815,168.52	33,708,749.35	327,189,362.46	ก.ย.	53,853,529.62	24,666,734.41	29,186,795.21	291,873,166.42	ก.ย.	(1,670,388.25)	2,851,565.89	(4,521,954.14)	(35,316,196.04)
ต.ค.	57,445,228.07	25,360,379.17	32,084,848.90	359,274,211.36	ต.ค.	55,768,566.92	29,974,071.88	25,794,495.04	317,667,661.46	ต.ค.	(1,676,661.15)	4,613,692.71	(6,290,353.86)	(41,606,549.90)
พ.ย.	58,089,797.41	22,428,349.88	35,661,447.53	394,935,658.89	พ.ย.	53,853,000.00	22,953,000.00	30,900,000.00	348,567,661.46	พ.ย.	(4,236,797.41)		(4,236,797.41)	
รวม	675,392,089.08	280,456,430.19	394,935,658.89		รวม	656,463,062.07	307,895,400.61	348,567,661.46		รวม	(18,929,027.01)	26,914,320.30	(45,843,347.31)	
เฉลี่ย	56,282,674.09	23,371,369.18	32,911,304.91		เฉลี่ย	59,678,460.19	27,990,490.96	31,687,969.22		เฉลี่ย	(1,720,820.64)	2,446,756.39	(4,167,577.03)	

สรุปการจ่ายเงินกู้สามัญ ประจำปีบัญชี 2566
สหกรณ์ออมทรัพย์ครูสระแก้ว จำกัด

เดือน	จำนวนสัญญา	วงเงินอนุมัติ	หักหนี้เดิม	ทุนเรือนหุ้น สิ้นสุด 30 ก.ย. 63	เงินฝากดำรงชีพ เริ่ม 1 ต.ค. 63	ดอกเบี้ย	ประกันชีวิต(ประจำปี)	ประกันชีวิต(ระหว่างปี)	จำนวนเงินจ่าย สุทธิ	ร้อยละ	เฉลี่ยสัญญา	จ่ายสุทธิ/ สัญญา/เดือน	จ่ายสุทธิ/ สัญญา/สะสม
ธันวาคม	143	207,323,000.00	159,891,731.83	-	8,435,400.00	348,253.32	-	45,126.00	38,602,488.85	18.62	143	269,947.47	269,947.47
มกราคม	236	396,480,000.00	327,855,305.94		9,471,360.00	768,694.89		39,675.00	58,344,964.17	14.72	190	247,224.42	258,585.95
กุมภาพันธ์	259	453,735,500.00	386,173,842.23	-	9,274,300.00	526,847.75		17,974.00	57,742,536.02	12.73	213	222,944.15	246,705.35
มีนาคม	312	592,613,000.00	508,814,501.85		10,164,340.00	983,510.01	2,370,108.00	400,270.00	69,880,270.14	11.79	238	223,975.22	241,022.82
เมษายน	184	314,586,000.00	259,022,503.41		7,419,300.00	439,408.48	1,012,752.00	232,096.00	46,459,940.11	14.77	227	252,499.67	243,318.19
พฤษภาคม	413	794,714,000.00	719,208,650.96		9,748,580.00	1,374,179.63	2,285,010.00	293,799.00	61,803,780.41	7.78	258	149,645.96	227,706.15
มิถุนายน	271	521,968,000.00	466,601,804.81		6,901,700.00	874,642.15	897,858.00	193,322.00	46,498,673.04	8.91	260	171,581.82	219,688.39
กรกฎาคม	219	378,740,000.00	313,188,109.54		7,836,500.00	566,533.77	307,749.00	199,643.00	56,641,464.69	14.96	255	258,636.83	224,556.94
สิงหาคม	222	437,265,000.00	391,318,072.66		5,306,510.00	755,958.22	-	122,614.00	39,761,845.12	9.09	251	179,107.41	219,507.00
กันยายน	199	348,317,000.00	306,988,661.75	-	4,668,700.00	628,319.75		88,689.00	35,942,629.50	10.32	246	180,616.23	215,617.92
ตุลาคม	196	366,482,500.00	322,366,297.55		5,338,800.00	704,635.95		76,958.00	37,995,808.50	10.37	241	193,856.17	213,639.58
พฤศจิกายน	329	632,250,000.00	575,524,862.86		6,341,500.00	927,422.98		81,522.00	49,374,692.16	7.81	249	150,075.05	208,342.53
รวมทั้งสิ้น	2,983	5,444,474,000.00	4,736,954,345.39	-	90,906,990.00	8,898,406.90	6,873,477.00	1,791,688.00	599,049,092.71	11.00			
สัดส่วนร้อยละ		100.00	87.00	-	1.67	0.16	0.15	0.03	11.00				

สรุปการจ่ายเงินกู้สามัญ ประจำปีบัญชี 2567

สหกรณ์ออมทรัพย์ครูสระแก้ว จำกัด

เดือน	จำนวนสัญญา	วงเงินอนุมัติ	หักหนี้เดิม	ทุนเรือนหุ้น สิ้นสุด 30 ก.ย. 63	เงินฝากดำรงชีพ เริ่ม 1 ต.ค. 63	ดอกเบี้ย	ประกันชีวิต(ประจำปี)	ประกันชีวิต(ระหว่างปี)	จำนวนเงินจ่าย สุทธิ	ร้อยละ	เฉลี่ยสัญญา	จ่ายสุทธิ/ สัญญา/เดือน	จ่ายสุทธิ/ สัญญา/สะสม
ธันวาคม	182	309,675,000.00	243,801,220.30	-	11,280,250.00	169,804.53	-	75,412.00	54,348,313.17	17.55	182	298,617.11	298,617.11
มกราคม	193	295,748,000.00	253,344,248.50		6,163,800.00	95,724.27		30,237.00	36,113,990.23	12.21	188	187,119.12	242,868.11
กุมภาพันธ์	306	578,468,000.00	507,546,458.21		10,167,300.00	174,420.10		25,292.00	60,554,529.69	10.47	227	197,890.62	227,875.62
มีนาคม	356	738,797,000.00	648,479,165.86		11,977,300.00	238,775.07	3,042,936.00	5,980.00	75,052,843.07	10.16	259	210,822.59	223,612.36
เมษายน	285	552,470,000.00	484,824,073.02		9,030,550.00	167,795.09	1,910,220.00	300,460.00	56,236,901.89	10.18	264	197,322.46	218,354.38
พฤษภาคม	365	691,094,000.00	608,176,831.64		10,599,000.00	197,589.05	1,907,724.00	331,428.00	69,881,427.31	10.11	281	191,455.97	213,871.31
มิถุนายน	284	549,830,000.00	489,764,417.80		7,406,200.00	135,228.72	1,006,668.00	213,224.00	51,304,261.48	9.33	282	180,648.81	209,125.24
กรกฎาคม	344	653,260,000.00	555,683,936.36		14,127,292.00	279,375.60	484,068.00	313,284.00	82,372,044.04	12.61	289	239,453.62	212,916.29
สิงหาคม	276	525,179,000.00	455,701,412.39		9,140,850.00	191,838.12	-	192,356.00	59,952,543.49	11.42	288	217,219.36	213,394.41
กันยายน	235	429,159,000.00	374,532,267.06		7,993,900.00	136,785.11		125,344.00	46,370,703.83	10.81	283	197,322.14	211,787.18
ตุลาคม	225	377,286,000.00	313,651,388.97		9,996,250.00	179,383.76		128,015.00	53,330,962.27	14.14	277	237,026.50	214,081.66
พฤศจิกายน									-	#DIV/0!		#DIV/0!	#DIV/0!
รวมทั้งสิ้น	3,051	5,700,966,000.00	4,935,505,420.11	-	107,882,692.00	1,966,719.42	8,351,616.00	1,741,032.00	645,518,520.47	11.32			
สัดส่วนร้อยละ		100.00	86.57	-	1.89	0.03	0.17	0.03	11.32				

สรุปการจ่ายเงินกู้โครงการรวมหนี้ปันสุข ประจำปีบัญชี 2567

สหกรณ์ออมทรัพย์ครูสระแก้ว จำกัด

วัน/เดือน/ปี	จำนวนสัญญา	วงเงินอนุมัติ	หักหนี้เดิมทุกสัญญา	ทุนเรือนหุ้น สิ้นสุด 30 ก.ย. 63	เงินฝากดำรงชีพ เริ่ม 1 ต.ค. 63	ดอกเบี้ย	ประกันชีวิต(ประจำปี)	ประกันชีวิต(ระหว่างปี)	จำนวนเงินจ่าย สุทธิ	ร้อยละ	เฉลี่ยสัญญา	จ่ายสุทธิ/ สัญญา/เดือน	จ่ายสุทธิ/ สัญญา/สะสม
30/7/2567	243	851,070,500.00	846,775,695.30			117,951.79			4,176,852.91				
31/7/2567	34	125,455,000.00	124,348,414.18			66,635.23			1,039,950.59				
29/8/2567	100	331,265,000.00	329,007,851.70			90,965.74			2,166,182.56				
30/8/2567	45	167,310,000.00	166,180,568.74			46,718.37			1,082,712.89				
30/9/2567	69	222,140,000.00	220,467,914.63			1,895.27			1,670,190.10				
31/10/2567	26	89,635,000.00	89,022,009.05			684.16			612,306.79				
									-				
รวมทั้งสิ้น	517	1,786,875,500.00	1,775,802,453.60	-	-	324,850.56	-	-	10,748,195.84	0.60			
สัดส่วนร้อยละ		100.00	99.38	-	-	0.03	-	-	0.60				

สรุปการจ่ายเงินกู้สวัสดิการพิเศษโครงการรวมหนี้ปันสุข ประจำปีบัญชี 2567

สหกรณ์ออมทรัพย์ครูสระแก้ว จำกัด

วัน/เดือน/ปี	จำนวนสัญญา	วงเงินอนุมัติ	ชำระหนี้สัญญาอื่น	ทุนเรือนหุ้น สิ้นสุด 30 ก.ย. 63	เงินฝากดำรงชีพ เริ่ม 1 ต.ค. 63	ดอกเบี้ย	ประกันชีวิต(ประจำปี)	ประกันชีวิต(ระหว่างปี)	จำนวนเงินจ่าย สุทธิ	ร้อยละ	เฉลี่ยสัญญา	จ่ายสุทธิ/ สัญญา/เดือน	จ่ายสุทธิ/ สัญญา/สะสม
11/9/2567	24	5,910,000.00	293,520.00			15,019.19		24,180.00	5,577,280.81				
27/9/2567	27	4,885,000.00	17,311.29			2,001.90		19,525.00	4,846,161.81				
1/10/2567	1	200,000.00	-			819.66		646.00	198,534.34				
10/10/2567	14	3,450,000.00	-			9,897.45		12,920.00	3,427,182.55				
30/10/2567	12	2,140,000.00	-			292.32		6,984.00	2,132,723.68				
									-				
รวมทั้งสิ้น	78	16,585,000.00	310,831.29	-	-	28,030.52	-	64,255.00	16,181,883.19	97.57			
สัดส่วนร้อยละ		100.00	1.87	-	-	0.18	-	0.39	97.57				

สรุปการจ่ายเงินกู้วิทย์ฐานะและเอทีเอ็ม ดำรงชีพ ประจำปีบัญชี 2566

สหกรณ์ออมทรัพย์ครูสระแก้ว จำกัด

เดือน	เงินกู้วิทย์ฐานะ		เงินกู้เอทีเอ็มดำรงชีพ			
	จำนวนสัญญา	วงเงินกู้	จำนวนสัญญา ที่มีอยู่ในปัจจุบัน	วงเงินกู้	เบิกใช้จริง	วงเงินคงเหลือ
ธันวาคม	46	11,566,000	-	-		
มกราคม	113	31,040,000	-	-		
กุมภาพันธ์	58	15,317,000	-	-		
มีนาคม	99	26,488,000	-	-		
เมษายน	80	24,257,000				
พฤษภาคม	175	53,407,000				
มิถุนายน	82	23,159,000				
กรกฎาคม	74	22,238,000				
สิงหาคม	65	19,840,000				
กันยายน	58	18,280,000				
ตุลาคม	92	30,220,000				
พฤศจิกายน	132	42,910,000				
รวมทั้งสิ้น	1,074	318,722,000	849	94,927,500.00	79,941,181.79	14,986,318.21
เฉลี่ยต่อสัญญา		296,761.64		111,810.95	94,159.22	17,651.73
ร้อยละ				100.00	84.21	15.79

สรุปการจ่ายเงินกู้วิทย์ฐานะและเอทีเอ็ม ดำรงชีพ ประจำปีบัญชี 2567

สหกรณ์ออมทรัพย์ครูสระแก้ว จำกัด

เดือน	เงินกู้วิทย์ฐานะ		เงินกู้เอทีเอ็มดำรงชีพ			
	จำนวนสัญญา	วงเงินกู้	จำนวนสัญญา ที่มีอยู่ในปัจจุบัน	วงเงินกู้	เบิกใช้จริง	วงเงินคงเหลือ
ธันวาคม	23	7,356,000	907	100,034,500.00	85,659,109.10	14,375,390.90
มกราคม	68	22,513,000	900	100,002,000.00	89,002,729.14	10,999,270.86
กุมภาพันธ์	65	20,460,000	939	105,512,000.00	95,132,768.23	10,379,231.77
มีนาคม	73	24,647,000	978	109,512,000.00	98,080,705.23	11,431,294.77
เมษายน	52	17,315,000	991	112,022,000.00	100,893,382.42	11,128,617.58
พฤษภาคม	157	58,524,000	994	112,372,000.00	102,323,005.83	10,048,994.17
มิถุนายน	151	59,417,000	992	112,772,000.00	102,157,888.13	10,614,111.87
กรกฎาคม	97	38,077,000	860	96,967,000.00	88,246,627.83	8,720,372.17
สิงหาคม	96	37,265,000	811	90,917,000.00	82,250,661.39	8,666,338.61
กันยายน	101	41,810,000	785	87,433,000	79,137,383.69	8,295,616.31
ตุลาคม	115	45,150,000	774	86,273,000	78,302,267.46	7,970,732.54
พฤศจิกายน						
รวมทั้งสิ้น	998	372,534,000				
เฉลี่ยต่อสัญญา		373,281		111,463.82	101,165.72	10,298.10
ร้อยละ				100.00	90.76	9.24

สัดส่วนเงินกู้แต่ละประเภท และรายงานการเคลื่อนไหวระหว่างปีบัญชี 2567

ณ 31 ตุลาคม 2567

ลำดับ	รายการเงินกู้	เงินกู้คงเหลือ ณ 30 พ.ย. 66	เงินกู้คงเหลือ ณ 31 ต.ค. 67	สัดส่วนเงินกู้ ร้อยละ	เงินกู้คงเหลือ เพิ่มขึ้น (ลดลง) สุทธิ
1	เงินกู้สามัญ	11,175,192,241.37	9,661,636,663.79	74.42	(1,513,555,577.58)
2	เงินกู้โครงการรวมหนี้ปันสุข	-	1,773,847,608.63	13.66	1,773,847,608.63
3	เงินกู้สวัสดิการพิเศษโครงการรวมหนี้ปันสุข	-	16,505,596.11	0.13	16,505,596.11
4	เงินกู้โครงการแก้ไขปัญหาหนี้สิน	74,955,795.69	27,545,552.02	0.21	(47,410,243.67)
	รวมเงินกู้สามัญ	11,250,148,037.06	11,479,535,420.55	88.41	229,387,383.49
5	เงินกู้ฉุกเฉิน	10,856,840.00	23,126,057.02	0.18	12,269,217.02
6	เงินกู้ฉุกเฉินเอทีเอ็ม	-	-	-	0.00
	รวมเงินกู้ฉุกเฉิน	10,856,840.00	23,126,057.02	0.17	12,269,217.02
7	เงินกู้สวัสดิการเพื่อความมั่นคง	851,700,000.00	841,799,027.68	6.48	(9,900,972.32)
8	เงินกู้สวัสดิการเพื่อการศึกษา	-	-	-	0.00
9	เงินกู้เพื่อช่วยเหลือผู้ค้าประกัน	4,335,111.66	6,084,345.11	0.05	1,749,233.45
10	เงินกู้สวัสดิการประกันชีวิตกลุ่ม	3,134,664.00	2,679,144.00	0.02	(455,520.00)
11	เงินกู้สวัสดิการชำระหนี้บัตรเครดิต	10,631,687.68	6,635,169.68	0.05	(3,996,518.00)
12	เงินกู้โครงการสามัญพิเศษลดส่งเงินต้น	30,500,000.00	20,000,000.00	0.15	(10,500,000.00)
13	เงินกู้สวัสดิการเอทีเอ็มดำรงชีพ	83,307,130.71	78,259,183.55	0.60	(5,047,947.16)
14	เงินกู้วิยฐานะ	332,048,936.10	432,499,233.23	3.33	100,450,297.13
15	เงินกู้สวัสดิการโครงการอาชีพเสริม	10,235,554.17	5,144,719.52	0.04	(5,090,834.65)
16	เงินกู้สวัสดิการศพค.	1,052,500.00	1,205,000.00	0.01	152,500.00
17	เงินกู้ปันผลลดยอดส่งเก็บ	2,289,000.00	-	-	
18	เงินกู้แก้ไขหนี้นอกระบบ	300,000.00	150,000.00	0.00	(150,000.00)
	รวมเงินกู้สามัญสวัสดิการต่าง ๆ	1,329,534,584.32	1,394,455,822.77	10.73	64,921,238.45
19	ลูกหนี้ขาดสมาชิกภาพ(ปลด)	97,530,036.31	89,886,910.90	0.69	(7,643,125.41)
	ลูกหนี้เงินกู้ยืมที่สมาชิกทั้งสิ้น	12,688,069,497.69	12,987,004,211.24	100.00	298,934,713.55
	หัก ส่วนปรับมูลค่าลูกหนี้ (ค่าเผื่อหนี้สงสัยจะสูญ)	4,479,604.40	4,479,604.40	เป็นกลุ่มลูกหนี้ขาด สมาชิกภาพ	-
	มูลค่าลูกหนี้เงินกู้ยืมสุทธิ	12,683,589,893.29	12,982,524,606.84		298,934,713.55

แบบรายงานลูกหนี้เงินให้กู้ยืมจำแนกประเภท (การปรับโครงสร้างหนี้)

รหัสสหกรณ์/ชุมนุมสหกรณ์	2700000125377
ชื่อสหกรณ์ออมทรัพย์/ชุมนุมสหกรณ์ออมทรัพย์	สหกรณ์ออมทรัพย์ครูสระแก้ว จำกัด
ณ วันที่	31/10/2567

ประเภทลูกหนี้เงินให้กู้ยืม	ลูกหนี้สมาชิกปกติ		ลูกหนี้ขาดสมาชิกภาพ		รวมจำนวน รายทั้งสิ้น	ลูกหนี้เงินกู้คงเหลือทั้งสิ้น
	จำนวนคน	จำนวนเงิน	จำนวนคน	จำนวนเงิน		
เงินให้กู้สมาชิกทั้งหมด	6,012	12,897,117,300.34	114	89,886,910.90	6,126	12,987,004,211.24
เงินให้กู้ที่ไม่เคยปรับโครงสร้างหนี้/ปรับตารางการชำระหนี้	5,926	12,657,757,235.54	51	35,194,028.51	5,977	12,692,951,264.05
เงินให้กู้ส่วนที่มีการปรับโครงสร้างหนี้/ปรับตารางการชำระหนี้ใหม่(ปรับโครงสร้างหนี้โดยผู้กู้)	86	239,360,064.80	30	26,280,313.01	116	265,640,377.81
เงินให้กู้ส่วนที่ผู้ค้าประกันเข้ามารับภาระการชำระหนี้แทนลูกหนี้(ปรับโครงสร้างหนี้โดยผู้ค้า)	-	-	33	28,412,569.38	33	28,412,569.38

****หมายเหตุ**** จำนวนสมาชิกที่กู้ทั้งสิ้น(รวมปลด) 6,126 คน จากจำนวนสมาชิกทั้งสิ้น(รวมปลด) 7,062 คน (ไม่นับรวมสมาชิกสมทบ 231 คนเพราะไม่มีสิทธิกู้ตามข้อบังคับ) คิดเป็นร้อยละ 86.75

รายละเอียดการเคลื่อนไหวเงินให้กู้แก่สมาชิก
ระหว่างปีบัญชี 2566

เดือน	เงินให้กู้แก่สมาชิก	กู้เพิ่มขึ้น (ลดลง) สุทธิ	
		ต่อเดือน	สะสม
ยกมา	12,511,910,195.46		
ธันวาคม	12,504,090,359.60	(7,819,835.86)	(7,819,835.86)
มกราคม	12,520,101,743.17	16,011,383.57	8,191,547.71
กุมภาพันธ์	12,537,882,206.11	17,780,462.94	25,972,010.65
มีนาคม	12,566,091,056.22	28,208,850.11	54,180,860.76
เมษายน	12,580,418,668.87	14,327,612.65	68,508,473.41
พฤษภาคม	12,622,484,870.28	42,066,201.41	110,574,674.82
มิถุนายน	12,627,103,745.82	4,618,875.54	115,193,550.36
กรกฎาคม	12,653,685,875.92	26,582,130.10	141,775,680.46
สิงหาคม	12,662,400,392.20	8,714,516.28	150,490,196.74
กันยายน	12,665,259,800.35	2,859,408.15	153,349,604.89
ตุลาคม	12,658,849,944.12	(6,409,856.23)	146,939,748.66
พฤศจิกายน	12,683,589,893.29	24,739,949.17	171,679,697.83
	เฉลี่ยเพิ่มขึ้น(ลดลง)ต่อเดือน		14,306,641.49

**รายละเอียดการเคลื่อนไหวเงินให้กู้แก่สมาชิก
ระหว่างปีบัญชี 2567**

เดือน	เงินให้กู้แก่สมาชิก	กู้เพิ่มขึ้น (ลดลง) สุทธิ	
		ต่อเดือน	สะสม
ยกมา	12,683,589,893.29		
ธันวาคม	12,693,013,704.58	9,423,811.29	9,423,811.29
มกราคม	12,684,369,784.80	(8,643,919.78)	779,891.51
กุมภาพันธ์	12,707,224,772.06	22,854,987.26	23,634,878.77
มีนาคม	12,756,407,414.41	49,182,642.35	72,817,521.12
เมษายน	12,764,564,764.11	8,157,349.70	80,974,870.82
พฤษภาคม	12,802,790,232.41	38,225,468.30	119,200,339.12
มิถุนายน	12,823,301,659.54	20,511,427.13	139,711,766.25
กรกฎาคม	12,887,126,575.15	63,824,915.61	203,536,681.86
สิงหาคม	12,904,718,897.88	17,592,322.73	221,129,004.59
กันยายน	12,940,526,518.13	35,807,620.25	256,936,624.84
ตุลาคม	12,982,524,606.84	41,998,088.71	298,934,713.55
พฤศจิกายน			0.00
	เฉลี่ยเพิ่มขึ้น(ลดลง)ต่อเดือน		18,503,334.71

รายละเอียดการเคลื่อนไหวเงินรับฝาก
ระหว่างปีบัญชี 2566

เดือน	เงินรับฝากคงเหลือ	เพิ่มขึ้น (ลดลง)	
		ต่อเดือน	สะสม
ยกมา	2,517,344,401.96		
ธันวาคม	2,578,602,961.98	61,258,560.02	61,258,560.02
มกราคม	2,603,005,395.33	24,402,433.35	85,660,993.37
กุมภาพันธ์	2,534,291,758.73	(68,713,636.60)	16,947,356.77
มีนาคม	2,534,808,198.56	516,439.83	17,463,796.60
เมษายน	2,541,378,607.63	6,570,409.07	24,034,205.67
พฤษภาคม	2,540,519,001.10	(859,606.53)	23,174,599.14
มิถุนายน	2,673,892,538.36	133,373,537.26	156,548,136.40
กรกฎาคม	2,684,660,821.03	10,768,282.67	167,316,419.07
สิงหาคม	2,689,878,523.13	5,217,702.10	172,534,121.17
กันยายน	2,765,586,269.07	75,707,745.94	248,241,867.11
ตุลาคม	2,791,488,194.57	25,901,925.50	274,143,792.61
พฤศจิกายน	2,795,326,260.34	3,838,065.77	277,981,858.38
	เฉลี่ยเพิ่มขึ้น(ลดลง)ต่อเดือน		23,165,154.87

รายละเอียดการเคลื่อนไหวเงินรับฝาก
ระหว่างปีบัญชี 2567

เดือน	เงินรับฝากคงเหลือ	เพิ่มขึ้น (ลดลง)	
		ต่อเดือน	สะสม
ยกมา	2,795,326,260.34		
ธันวาคม	2,832,786,196.99	37,459,936.65	37,459,936.65
มกราคม	2,833,056,057.60	269,860.61	37,729,797.26
กุมภาพันธ์	2,848,820,191.38	15,764,133.78	53,493,931.04
มีนาคม	2,863,994,534.54	15,174,343.16	68,668,274.20
เมษายน	2,866,796,486.80	2,801,952.26	71,470,226.46
พฤษภาคม	2,880,993,418.27	14,196,931.47	85,667,157.93
มิถุนายน	2,957,658,218.34	76,664,800.07	162,331,958.00
กรกฎาคม	2,962,839,897.98	5,181,679.64	167,513,637.64
สิงหาคม	2,954,669,622.57	(8,170,275.41)	159,343,362.23
กันยายน	3,051,256,465.31	96,586,842.74	255,930,204.97
ตุลาคม	3,098,291,058.46	47,034,593.15	302,964,798.12
พฤศจิกายน			
	เฉลี่ยเพิ่มขึ้น(ลดลง)ต่อเดือน		15,228,512.51

รายการเคลื่อนไหวการเพิ่มขึ้น(ลดลง) สุทธิของเงินกู้สหกรณ์และสถาบันการเงินอื่น
ระหว่างปีบัญชี 2565

เดือน	ระหว่างปี		รวมทั้งสิ้น
	เพิ่มขึ้น(ลดลง)สุทธิ/เดือน	เพิ่มขึ้น(ลดลง)สะสม	
ยกมา			4,284,613,469.00
ธันวาคม	208,841,459.07	208,841,459.07	4,493,454,928.07
มกราคม	(60,651,498.82)	148,189,960.25	4,432,803,429.25
กุมภาพันธ์	(8,935,567.92)	139,254,392.33	4,423,867,861.33
มีนาคม	(29,010,098.58)	110,244,293.75	4,394,857,762.75
เมษายน	(53,940,462.75)	56,303,831.00	4,340,917,300.00
พฤษภาคม	13,573,223.05	69,877,054.05	4,354,490,523.05
มิถุนายน	(110,426,823.05)	(40,549,769.00)	4,244,063,700.00
กรกฎาคม	(33,470,800.00)	(74,020,569.00)	4,210,592,900.00
สิงหาคม	416,417,400.00	342,396,831.00	4,627,010,300.00
กันยายน	49,750,400.00	392,147,231.00	4,676,760,700.00
ตุลาคม	124,750,400.00	516,897,631.00	4,801,511,100.00
พฤศจิกายน	(749,600.00)	516,148,031.00	4,800,761,500.00
รวมทั้งสิ้น	516,148,031.00		

รายการเคลื่อนไหวการเพิ่มขึ้น(ลดลง) สุทธิของเงินกู้สหกรณ์และสถาบันการเงินอื่น
ระหว่างปีบัญชี 2566

เดือน	ระหว่างปี		รวมทั้งสิ้น
	เพิ่มขึ้น(ลดลง)สุทธิ/เดือน	เพิ่มขึ้น(ลดลง)สะสม	
ยกมา			4,800,761,500.00
ธันวาคม	188,745,944.09	188,745,944.09	4,989,507,444.09
มกราคม	(1,557,559.77)	187,188,384.32	4,987,949,884.32
กุมภาพันธ์	29,650,226.46	216,838,610.78	5,017,600,110.78
มีนาคม	(11,447,751.43)	205,390,859.35	5,006,152,359.35
เมษายน	(86,641,333.33)	118,749,526.02	4,919,511,026.02
พฤษภาคม	77,424,905.41	196,174,431.43	4,996,935,931.43
มิถุนายน	(173,589,220.65)	22,585,210.78	4,823,346,710.78
กรกฎาคม	(53,424,407.89)	(30,839,197.11)	4,769,922,302.89
สิงหาคม	(9,047,250.08)	(39,886,447.19)	4,760,875,052.81
กันยายน	(98,595,208.17)	(138,481,655.36)	4,662,279,844.64
ตุลาคม	(59,029,648.50)	(197,511,303.86)	4,603,250,196.14
พฤศจิกายน	(287,300.00)	(197,798,603.86)	4,602,962,896.14
รวมทั้งสิ้น	(197,798,603.86)		

รายการเคลื่อนไหวการเพิ่มขึ้น(ลดลง) สุทธิของเงินกู้สหกรณ์และสถาบันการเงินอื่น
ระหว่างปีบัญชี 2567

เดือน	ระหว่างปี		รวมทั้งสิ้น
	เพิ่มขึ้น(ลดลง)สุทธิ/เดือน	เพิ่มขึ้น(ลดลง)สะสม	
ยกมา			4,602,962,896.14
ธันวาคม	289,861,900.47	289,861,900.47	4,892,824,796.61
มกราคม	(90,770,500.47)	199,091,400.00	4,802,054,296.14
กุมภาพันธ์	(20,621,300.00)	178,470,100.00	4,781,432,996.14
มีนาคม	(14,021,300.00)	164,448,800.00	4,767,411,696.14
เมษายน	(65,861,300.00)	98,587,500.00	4,701,550,396.14
พฤษภาคม	13,578,700.00	112,166,200.00	4,715,129,096.14
มิถุนายน	(67,177,300.00)	44,988,900.00	4,647,951,796.14
กรกฎาคม	46,065,700.00	91,054,600.00	4,694,017,496.14
สิงหาคม	23,665,700.00	114,720,300.00	4,717,683,196.14
กันยายน	(121,534,300.00)	(6,814,000.00)	4,596,148,896.14
ตุลาคม	(65,834,300.00)	(72,648,300.00)	4,530,314,596.14
พฤศจิกายน			
รวมทั้งสิ้น	(72,648,300.00)		

หมายเหตุ

รายการเคลื่อนไหวการเพิ่มขึ้น(ลดลง) สุทธิของทุนเรือนหุ้น
ระหว่างปีบัญชี 2566

เดือน	ระหว่างปี				รวมทั้งสิ้น
	เพิ่มขึ้น	ลดลง	เพิ่มขึ้น(ลดลง)สุทธิ/เดือน	เพิ่มขึ้นสะสม	
ยกมา					4,461,290,030
ธันวาคม	12,046,820	11,957,810	89,010	89,010	4,461,379,040
มกราคม	12,676,710	10,324,430	2,352,280	2,441,290	4,463,731,320
กุมภาพันธ์	12,218,670	6,905,160	5,313,510	7,754,800	4,469,044,830
มีนาคม	12,275,500	11,275,510	999,990	8,754,790	4,470,044,820
เมษายน	11,126,050	7,879,600	3,246,450	12,001,240	4,473,291,270
พฤษภาคม	10,262,070	8,725,920	1,536,150	13,537,390	4,474,827,420
มิถุนายน	10,199,290	9,261,240	938,050	14,475,440	4,475,765,470
กรกฎาคม	10,059,700	8,104,090	1,955,610	16,431,050	4,477,721,080
สิงหาคม	11,439,840	4,768,610	6,671,230	23,102,280	4,484,392,310
กันยายน	11,629,320	2,034,200	9,595,120	32,697,400	4,493,987,430
ตุลาคม	11,838,910	3,947,000	7,891,910	40,589,310	4,501,879,340
พฤศจิกายน	11,927,210	205,300	11,721,910	52,311,220	4,513,601,250
รวมทั้งสิ้น	137,700,090.00	85,388,870.00			

หมายเหตุ เพิ่มขึ้น จากหุ้นส่งเก็บประจำเดือน ถือหุ้นเพิ่มพิเศษ และสมาชิกโอนมา

ลดลง จากสมาชิกลาออก สมาชิกโอนไป สมาชิกเสียชีวิต และปลด

รายการเคลื่อนไหวการเพิ่มขึ้น(ลดลง) สุทธิของทุนเรือนหุ้น
ระหว่างปีบัญชี 2567

เดือน	ระหว่างปี				รวมทั้งสิ้น
	เพิ่มขึ้น	ลดลง	เพิ่มขึ้น(ลดลง)สุทธิ/เดือน	เพิ่มขึ้น(ลดลง)สะสม	
ยกมา					4,513,601,250
ธันวาคม	13,233,210	(17,546,650)	(4,313,440)	(4,313,440)	4,509,287,810
มกราคม	13,286,410	(7,364,600)	5,921,810	1,608,370	4,515,209,620
กุมภาพันธ์	13,320,130	(6,710,620)	6,609,510	8,217,880	4,521,819,130
มีนาคม	16,485,720	(6,590,200)	9,895,520	18,113,400	4,531,714,650
เมษายน	12,715,870	(9,058,240)	3,657,630	21,771,030	4,535,372,280
พฤษภาคม	13,064,800	(11,948,350)	1,116,450	22,887,480	4,536,488,730
มิถุนายน	12,624,700	(8,948,980)	3,675,720	26,563,200	4,540,164,450
กรกฎาคม	13,495,990	(6,698,950)	6,797,040	33,360,240	4,546,961,490
สิงหาคม	12,765,350	(4,455,100)	8,310,250	41,670,490	4,555,271,740
กันยายน	12,323,730	(1,776,900)	10,546,830	52,217,320	4,565,818,570
ตุลาคม	12,389,320	(691,400)	11,697,920	63,915,240	4,577,516,490
พฤศจิกายน			0		4,577,516,490
รวมทั้งสิ้น	145,705,230.00	(81,789,990.0)			

หมายเหตุ เพิ่มขึ้น จากหุ้นส่งเก็บประจำเดือน ถือหุ้นเพิ่มพิเศษ และสมาชิกโอนมา

ลดลง จากสมาชิกลาออก สมาชิกโอนไป สมาชิกเสียชีวิต และปลด

อัตราแนวโน้มการเคลื่อนไหวเปลี่ยนแปลงที่สำคัญ ระหว่างปีบัญชี 2557 - ปีบัญชีปัจจุบัน

ลำดับ	รายการ	2557	2558	2559	2560	2561	2562	2563	2564	2565	2566	31/10/2567
1	จำนวนสมาชิกทั้งสิ้น (คน)	5,676	5,775	5,853	6,105	6,232	6,402	6,547	6,669	6,773	7,142	7,293
2	เจ้าหน้าที่สหกรณ์ (คน)	14	14	15	15	15	15	16	16	17	18	19
3	สินทรัพย์รวม (ทุนดำเนินงาน) : ล้านบาท	6,044.13	6,957.34	8,108.30	9,863.12	10,833.93	11,394.82	11,738.27	12,266.85	12,637.44	12,833.69	13,111.10
	อัตราการเติบโต ปีต่อปี (ร้อยละ)		15.11	16.54	21.64	9.84	5.18	3.01	4.50	3.02	1.55	2.16

แผนภูมิแสดงการเคลื่อนไหว **เจ้าหน้าที่** สมาชิก และ **ทุนดำเนินงาน** (สำหรับรอบระยะเวลา 10 ปี)

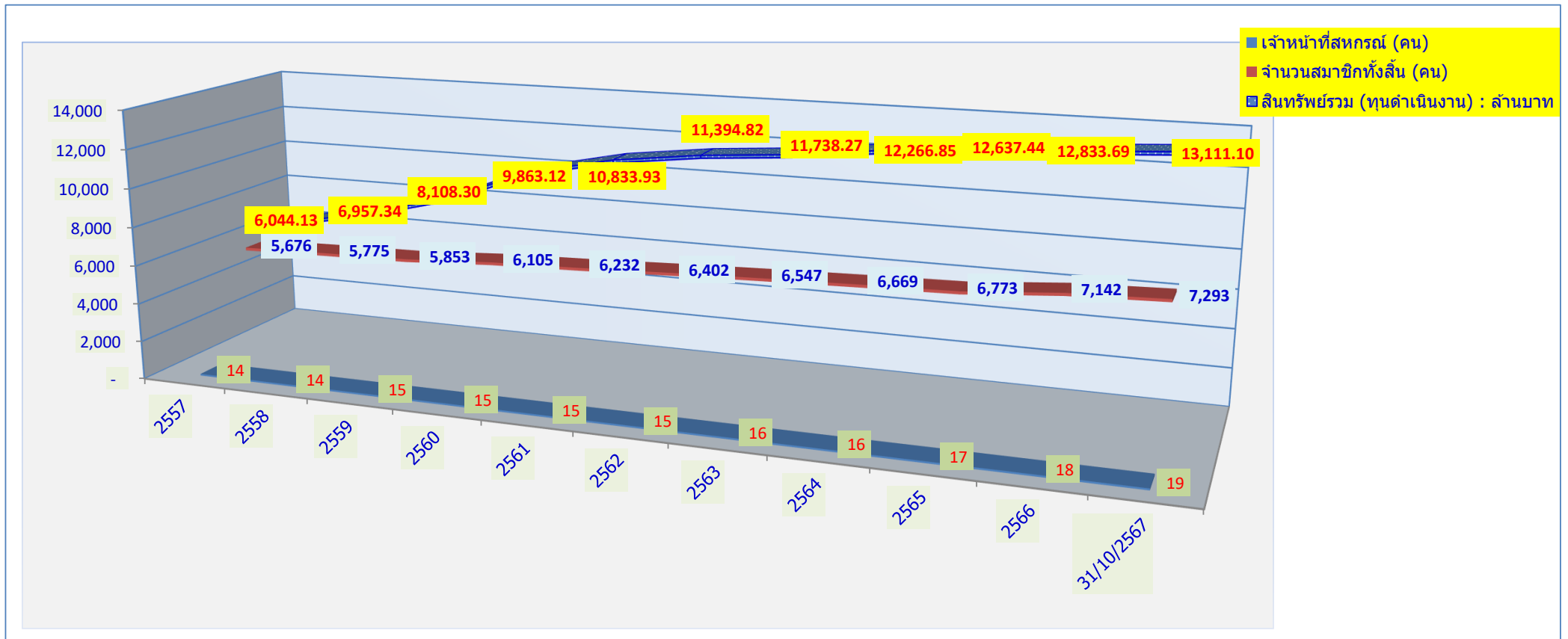

อัตราแนวโน้มการเคลื่อนไหวเปลี่ยนแปลงที่สำคัญ ระหว่างปีบัญชี 2557 - ปีบัญชีปัจจุบัน

ลำดับ	รายการ	2557	2558	2559	2560	2561	2562	2563	2564	2565	2566	31/10/2567
4	เงินให้กู้แก่สมาชิก : ล้านบาท	5,909.41	6,792.54	7,868.27	9,729.63	10,708.69	11,272.96	11,645.86	12,121.36	12,511.91	12,683.59	12,982.52
5	เงินรับฝาก : ล้านบาท	571.77	645.04	829.47	965.04	1,143.71	1,705.35	2,357.39	2,783.36	2,517.34	2,795.33	3,098.29
6	เงินกู้สถาบันการเงิน/สหกรณ์อื่น : ล้านบาท	3,062.92	3,539.85	4,083.26	5,068.00	5,408.34	4,983.47	4,375.67	4,284.61	4,800.76	4,602.96	4,530.31
7	ทุนเรือนหุ้น : ล้านบาท	2,114.42	2,416.03	2,782.30	3,334.44	3,717.73	4,080.38	4,297.14	4,403.42	4,461.29	4,513.60	4,577.52
8	ทุนสำรอง : ล้านบาท	127.02	142.55	163.18	183.88	209.83	238.39	269.13	303.37	341.00	382.14	421.92

แผนภูมิแสดงการเคลื่อนไหว เงินให้กู้แก่สมาชิก เงินรับฝาก เงินกู้สถาบันการเงิน ทุนเรือนหุ้น และทุนสำรอง (สำหรับรอบระยะเวลา 10 ปี)

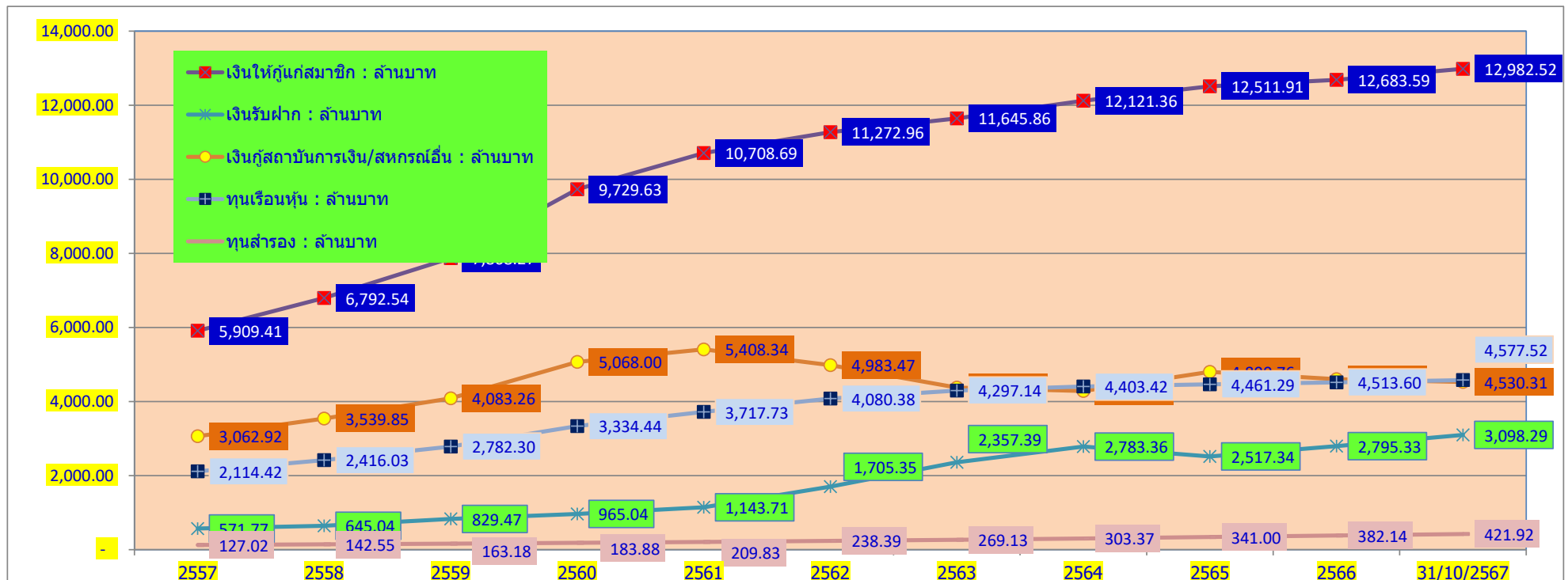

อัตราแนวโน้มการเคลื่อนไหวเปลี่ยนแปลงที่สำคัญ ระหว่างปีบัญชี 2557 - ปีบัญชีปัจจุบัน

(หน่วย : ล้านบาท)

ลำดับ	รายการ	2557	2558	2559	2560	2561	2562	2563	2564	2565	2566	31/10/2567
9	รายได้ : ล้านบาท	354.37	416.14	440.25	500.98	578.75	620.22	645.32	668.60	664.62	675.39	602.61
10	ค่าใช้จ่าย : ล้านบาท	215.38	232.05	236.44	250.03	300.43	321.35	312.97	299.46	274.84	280.46	284.94
11	กำไรสุทธิ : ล้านบาท	138.99	184.08	203.81	250.95	278.32	298.87	332.35	369.14	389.78	394.93	317.67
12	งบประมาณรายจ่าย : ล้านบาท	38.96	41.25	44.00	42.55	45.01	45.66	48.96	51.90	59.17	62.17	62.88
	ตั้งเพิ่มขึ้น(ลดลง)		2.29	2.75	(1.45)	2.46	0.65	3.30	2.94	7.27	3.00	0.71
13	งบประมาณรายจ่าย(จ่ายจริง) : ล้านบาท	35.23	36.25	37.19	38.76	40.44	42.09	46.07	49.03	54.80	56.23	56.27
	ใช้ไปเพิ่มขึ้น(ลดลง)		1.02	0.94	1.57	1.68	1.65	3.98	2.96	5.77	1.43	0.04
	งบประมาณรายจ่ายใช้ไป : ร้อยละ	90.43	87.88	84.52	91.09	89.85	92.18	94.10	94.47	92.61	90.45	89.49

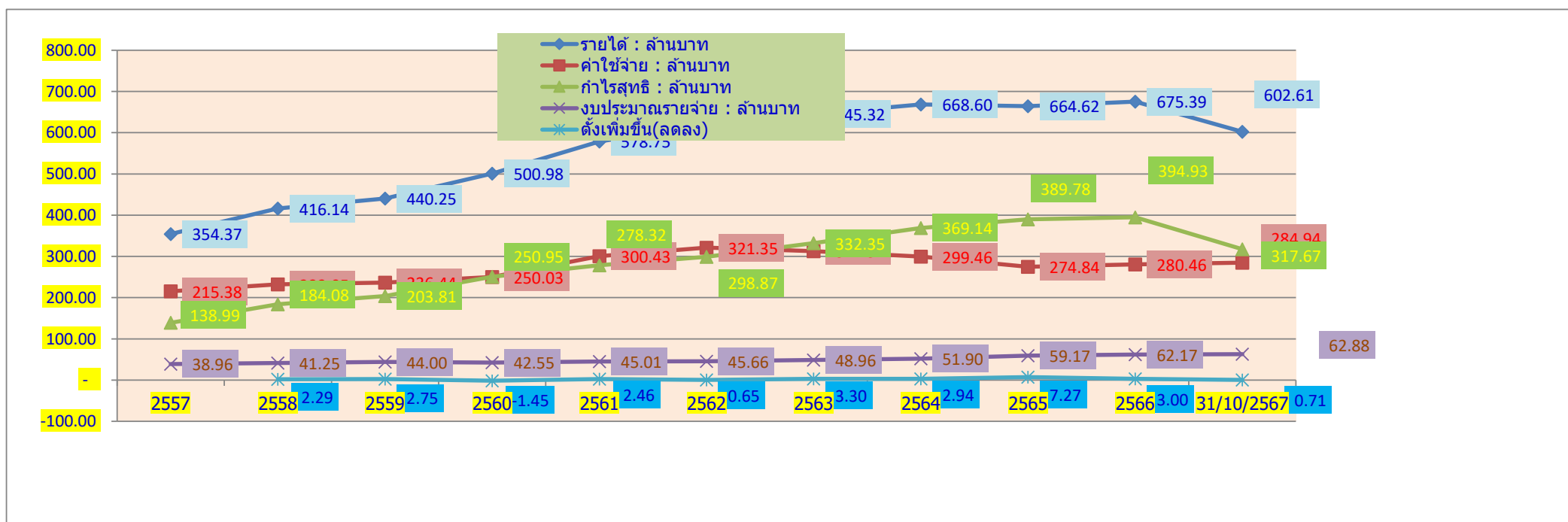

อัตราแนวโน้มการเคลื่อนไหวเปลี่ยนแปลงที่สำคัญ ระหว่างปีบัญชี 2557 - ปีบัญชีปัจจุบัน

ลำดับ	รายการ	2557	2558	2559	2560	2561	2562	2563	2564	2565	2566	31/10/2567	
14	เงินปันผล (ร้อยละ)	5.10	5.20	5.20	5.20	5.20	5.20	5.20	5.20	5.20	5.20	5.20	5.00
15	เงินเฉลี่ยคืน (ร้อยละ)	3.10	7.25	6.75	9.50	8.50	7.75	8.50	10.00	11.50	12.00	4.17	5.57
16	อัตราดอกเบี้ย(สามัญ)	6.50	6.25	5.75	5.50	5.50	5.50	5.50	5.50	5.25	5.25	5.00	5.00
17	อัตราดอกเบี้ย(ฉุกเฉิน)	6.50	6.25	6.25	6.25	6.25	6.25	6.00	6.00	5.25	5.25	5.00	5.00

แผนภูมิแสดงการเคลื่อนไหว อัตราเงินปันผล เฉลี่ยคืน ดอกเบี้ยสามัญ และดอกเบี้ยฉุกเฉิน (สำหรับรอบระยะเวลา 10 ปี)

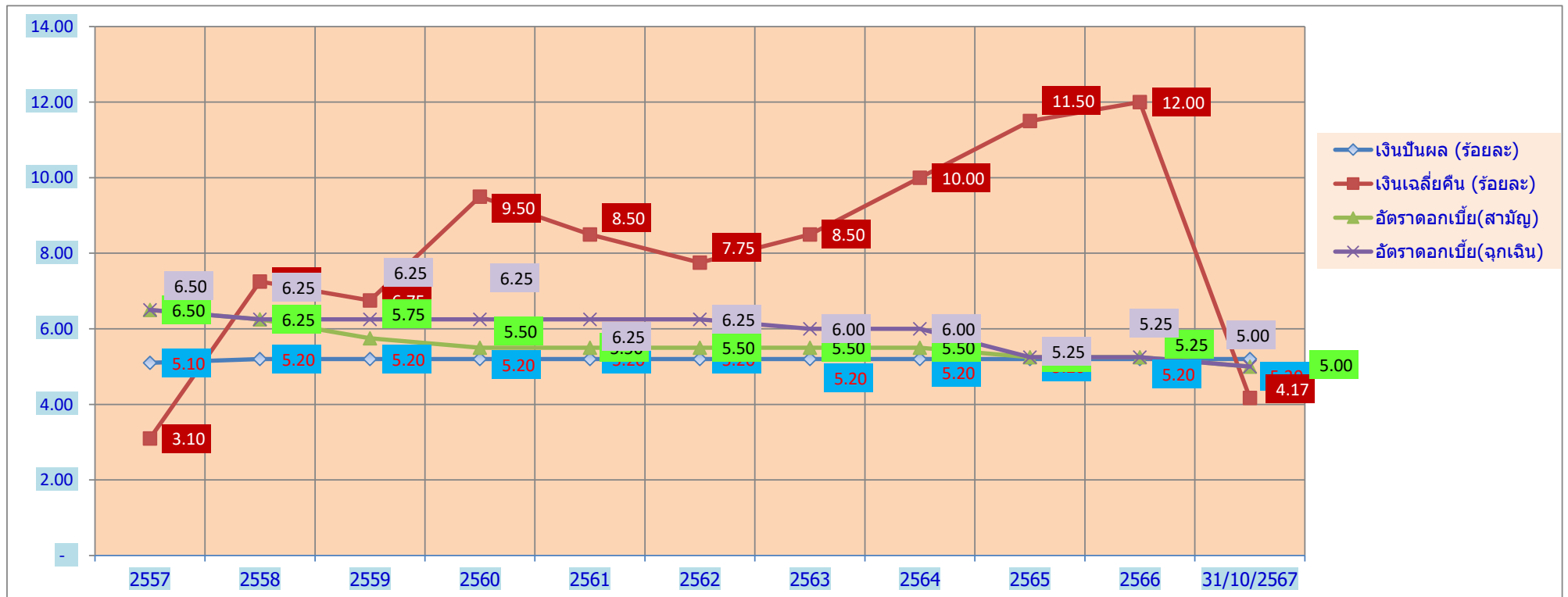

สหกรณ์ออมทรัพย์ครูสระแก้ว จำกัด

แผนภูมิแสดงสัดส่วนทุนดำเนินงาน

ณ วันที่ 31 ตุลาคม 2567

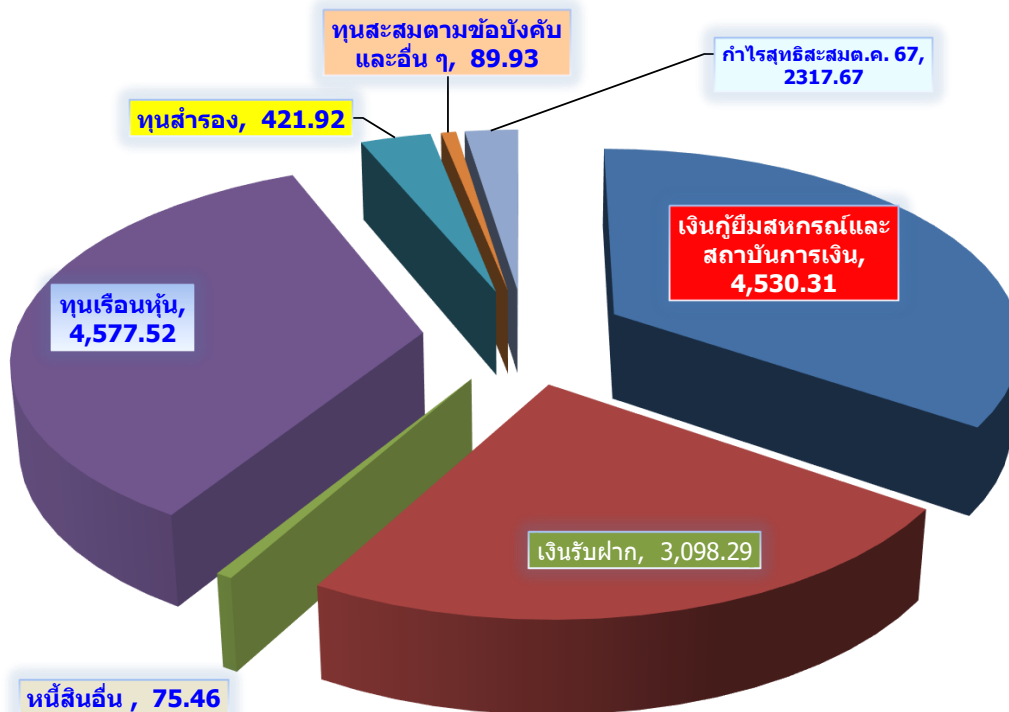

ตารางแสดงสัดส่วนทุนดำเนินงาน

รายการ	จำนวนเงิน (ล้านบาท)	สัดส่วน(ร้อยละ)	
เงินกู้ยืมสหกรณ์และสถาบันการเงิน	4,530.31	34.55	2
เงินรับฝาก	3,098.29	23.63	3
หนี้สินอื่น	75.46	0.58	
ทุนเรือนหุ้น	4,577.52	34.91	1
ทุนสำรอง	421.92	3.22	
ทุนสะสมตามข้อบังคับและอื่น ๆ	89.93	0.69	
กำไรสุทธิสะสม ต.ค. 67	317.67	2.42	
รวมทุนดำเนินงานทั้งสิ้น	13,111.10	100.00	

งบแสดงฐานะการเงินเปรียบเทียบ ระหว่างเดือน (ยังไม่ผ่านการรับรองจากผู้สอบบัญชี)						
ณ วันที่ 31 ตุลาคม และ วันที่ 30 กันยายน 2567						
รายการ	31 ตุลาคม ปีบัญชี 2567		30 กันยายน ปีบัญชี 2567		เพิ่มขึ้น (ลดลง)	
	(บาท)	(ร้อยละ)	(บาท)	(ร้อยละ)	(บาท)	(ร้อยละ)
สินทรัพย์						
เงินสดและเงินฝากธนาคาร	72,744,175.06	0.55	110,206,119.53	0.84	(37,461,944.47)	(33.99)
เงินฝาก ชสอ.	-		-		0.00	0.00
เงินให้กู้ยืม	12,982,524,606.84	99.03	12,940,526,518.13	98.78	41,998,088.71	0.32
เงินลงทุน	29,434,000.00	0.22	29,434,000.00	0.22	-	0.00
ที่ดิน อาคารและอุปกรณ์ - สุทธิ	12,948,033.30	0.10	13,447,568.73	0.10	(499,535.43)	(3.71)
สินทรัพย์รายการอื่น ๆ - สุทธิ	13,446,504.39	0.10	8,292,534.43	0.06	5,153,969.96	62.15
รวมสินทรัพย์	13,111,097,319.59	100.00	13,101,906,740.82	100.00	9,190,578.77	0.07
หนี้สินและทุนของสหกรณ์						
หนี้สิน						
เงินเบิกเกินบัญชีและเงินกู้ยืม	4,530,314,596.14	34.55	4,596,148,896.14	35.07	(65,834,300.00)	(1.43)
เงินรับฝาก	3,098,291,058.46	23.63	3,051,256,465.31	23.29	47,034,593.15	1.54
หนี้สินอื่น	75,458,984.85	0.58	75,697,890.27	0.58	(238,905.42)	(0.32)
รวมหนี้สิน	7,704,064,639.45	58.76	7,723,103,251.72	58.94	(19,038,612.27)	(0.25)
ทุนของสหกรณ์						
ทุนเรือนหุ้น	4,577,516,490.00	34.91	4,565,818,570.00	34.85	11,697,920.00	0.26
ทุนสำรอง	421,916,020.52	3.22	421,916,020.52	3.22	-	0.00
ทุนสะสมตามข้อบังคับ ระเบียบ และอื่น ๆ	89,932,508.16	0.69	99,195,732.16	0.76	(9,263,224.00)	(9.34)
กำไรสุทธิ	317,667,661.46	2.42	291,873,166.42	2.23	25,794,495.04	8.84
รวมทุนของสหกรณ์	5,407,032,680.14	41.24	5,378,803,489.10	41.06	28,229,191.04	0.52
รวมหนี้สินและทุนของสหกรณ์	13,111,097,319.59	100.00	13,101,906,740.82	100.00	9,190,578.77	0.07
หรือทางสหกรณ์เรียก(ทุนดำเนินงาน)						

งบแสดงฐานะการเงินปัจจุบันเปรียบเทียบสิ้นปีบัญชี 2566 (11 เดือน)						
ณ วันที่ 31 ตุลาคม 2567 และวันที่ 30 พฤศจิกายน 2566						
รายการ	31 ตุลาคม ปีบัญชี 2567		30 พฤศจิกายน ปีบัญชี 2566		เพิ่มขึ้น (ลดลง)	
	(บาท)	(ร้อยละ)	(บาท)	(ร้อยละ)	(บาท)	(ร้อยละ)
สินทรัพย์						
เงินสดและเงินฝากธนาคาร	72,744,175.06	0.55	102,511,429.38	0.80	(29,767,254.32)	(29.04)
เงินฝาก สหกรณ์อื่น	-				0.00	0.00
เงินให้กู้ยืม	12,982,524,606.84	99.03	12,683,589,893.29	98.83	298,934,713.55	2.36
เงินลงทุน	29,434,000.00	0.22	29,434,000.00	0.23	-	0.00
ที่ดิน อาคารและอุปกรณ์ - สุทธิ	12,948,033.30	0.10	13,397,808.73	0.10	(449,775.43)	(3.36)
สินทรัพย์รายการอื่น ๆ - สุทธิ	13,446,504.39	0.10	4,753,540.02	0.04	8,692,964.37	182.87
รวมสินทรัพย์	13,111,097,319.59	100.00	12,833,686,671.42	100.00	277,410,648.17	2.16
หนี้สินและทุนของสหกรณ์						
หนี้สิน						
เงินเบิกเกินบัญชีและเงินกู้ยืม	4,530,314,596.14	34.55	4,602,962,896.14	35.90	(72,648,300.00)	(1.58)
เงินรับฝาก	3,098,291,058.46	23.63	2,795,326,260.34	21.80	302,964,798.12	10.84
หนี้สินอื่น	75,458,984.85	0.58	65,706,402.35	0.51	9,752,582.50	14.84
รวมหนี้สิน	7,704,064,639.45	58.76	7,463,995,558.83	58.21	240,069,080.62	3.22
ทุนของสหกรณ์						
ทุนเรือนหุ้น	4,577,516,490.00	34.91	4,513,601,250.00	35.19	63,915,240.00	1.42
ทุนสำรอง	421,916,020.52	3.22	382,141,930.22	2.91	39,774,090.30	10.41
ทุนสะสมตามข้อบังคับ ระเบียบ และอื่น ๆ	89,932,508.16	0.69	79,012,273.48	0.60	10,920,234.68	13.82
กำไรสุทธิ	317,667,661.46	2.42	394,935,658.89	3.09	(77,267,997.43)	(19.56)
รวมทุนของสหกรณ์	5,407,032,680.14	41.24	5,369,691,112.59	41.79	37,341,567.55	0.70
รวมหนี้สินและทุนของสหกรณ์	13,111,097,319.59	100.00	12,833,686,671.42	100.00	277,410,648.17	2.16

ประมาณการอัตราผลตอบแทนการลงทุนโดยเฉลี่ย(นำทุนดำเนินงานไปใช้หาประโยชน์)

ณ 31 ตุลาคม 2567

แหล่งเงินทุน	จำนวนเงิน (ล้านบาท)	สัดส่วน เงินลงทุน	อัตรา ผลตอบแทน	อัตราส่วน รายได้เปรียบเทียบ	หมายเหตุ
เงินกู้เพื่อการศึกษาสมาชิก	-	0.00%	5.25%	-	
เงินกู้สวัสดิการประกันชีวิตกลุ่ม	2.68	0.02%	5.25%	0.14	
เงินให้สมาชิกกู้ยืม(สามัญ)/รวมหนี้	9,765.30	74.48%	5.00%	488.27	
เงินให้สมาชิกกู้ยืม(ลูกเงิน)	23.13	0.18%	5.00%	1.16	
เงินกู้เพื่อช่วยเหลือผู้ค้าประกัน	6.08	0.05%	1.00%	0.06	
เงินกู้เพื่อชำระหนี้บัตรเครดิต	6.64	0.05%	5.25%	0.35	
เงินกู้โครงการสามัญพิเศษลดส่งต้น	20.00	0.15%	5.25%	1.05	
เงินกู้สวัสดิการโครงการอาชีพเสริม	5.14	0.04%	3.50%	0.18	
เงินกู้สวัสดิการเอทีเอ็มดำรงชีพ	78.31	0.60%	5.00%	3.92	
เงินกู้วิทยฐานะ	432.50	3.30%	4.75%	20.54	
เงินกู้สวัสดิการศพ.	1.21	0.01%	5.25%	0.06	
เงินกู้แก้ปัญหาหนี้ในระบบ	0.15	0.00%	4.00%	0.01	
เงินกู้โครงการรวมหนี้บ้านสุข	1,776.38	13.55%	5.00%	88.82	
เงินกู้สวัสดิการพิเศษรวมหนี้บ้านสุข	16.51	0.13%	5.00%	0.83	
เงินกู้สวัสดิการเพื่อความมั่นคง	848.49	6.47%	6.25%	53.03	
เงินฝากธนาคาร	72.74	0.55%	0.25%	0.18	
เงินลงทุนระยะยาว(หุ้นชุมนุม)	29.43	0.22%	5.01%	1.47	ประมาณการ
ลงทุนในทรัพย์สิน(เช่น อาคาร)	12.95	0.10%	0.00%	-	ปกติไม่มีผลตอบแทน
สินทรัพย์อื่น (เงินยืมทองคำ/สินไหมค้ำรับ)	13.45	0.10%	0.00%	-	ปกติไม่มีผลตอบแทน
รวมเงินลงทุน	13,111.09	100.00%		660.06	

อัตราผลตอบแทนถัวเฉลี่ยถ่วงน้ำหนักของการลงทุน

- คำนวณได้ดังนี้ $(660.06 \times 100) / 13,111.09 = 5.03 \%$

บทสรุปสัดส่วนทรัพย์สินที่สำคัญ	1. เป็นเงินกู้ยืมที่สมาชิก	98.97 %
	2. ลงทุนในทรัพย์สิน(เช่น อาคาร)	0.10 %
	3. เงินฝากคงเหลือ ณ วันสิ้นเดือน	0.60 %
	4. อื่น ๆ ลงทุนในหุ้นชุมนุม ลูกหนี้เงินยืมทองคำ ฯลฯ	0.33 %
	รวมทั้งสิ้น	100.00 %

สรุปประมาณการอัตราผลตอบแทนการลงทุน

ณ วันที่ 31 ตุลาคม 2567

ลำดับที่	แหล่งที่มาของเงินทุน	จำนวนเงิน (ล้านบาท)	สัดส่วน เงินทุน	อัตราต้นทุน	อัตราส่วน ต้นทุนเปรียบเทียบ
1	**ทุนเรือนหุ้น** ประมาณการไม่น้อยกว่า	4,577.52	34.91%	5.00%	228.88
2	เงินรับฝาก				
	เงินฝากออมทรัพย์ / ออมทรัพย์ ATM / นิติบุคคล/อาชีพเสริม	192.51	1.47%	2.75%	5.29
	เงินฝากออมทรัพย์(พิเศษ) / เงินออมร.ร. / สมทบ / นิติบุคคล	2,029.86	15.48%	3.25%	65.97
	เงินฝากออมทรัพย์ดำรงชีพ	478.90	3.65%	3.50%	16.76
	เงินฝากออมทรัพย์สหกรณ์อื่น(ประเภท 3)	315.84	2.41%	3.15%	9.95
	เงินฝากออมทรัพย์พิเศษ(สหกรณ์อื่น)	81.18	0.62%	2.50%	2.03
	รวม	3,098.29	23.63%		
3	เงินเบิกเกินบัญชีและตัวสัญญาใช้เงิน				
	เงินเบิกเกินบัญชีร.กรุงเทพ	-	0.00%	6.87%	-
	เงินเบิกเกินบัญชีร.ทหารไทยธนชาติ	-	0.00%	6.925%	-
	ตัวสัญญาใช้เงิน ธ.ออมสิน	1,400.00	10.68%	3.20%	44.80
	ตัวสัญญาใช้เงิน ธกส.	780.00	5.95%	3.20%	24.96
					-
					-
					-
	รวม	2,180.00	16.63%		
4	เงินกู้ (ระยะสั้น)				
	เงินกู้ สอ.ครุฑราด จก. (ระยะสั้น)	111.00	0.85%	3.20%	3.55
	เงินกู้ สอ.พ.บ.การบินไทย จก. (ระยะสั้น)	16.66	0.13%	3.20%	0.53
	เงินกู้ สอ.สาธารณสุขตราด จก. (ระยะสั้น)	30.00	0.23%	3.20%	0.96
	เงินกู้ ชสอ. (ระยะสั้น)	-	0.00%	3.30%	-
	รวม	157.66	1.20%		
5	เงินกู้ (ระยะยาว)				
	เงินกู้สอ.ครุฑราด จก. (ระยะยาว)	80.00	0.61%	3.20%	2.56
	เงินกู้สอ.ครูสมุทรสาคร จก. (ระยะยาว)	66.50	0.51%	3.20%	2.13
	เงินกู้ ชสอ. (ระยะยาว)	1,098.90	8.38%	3.60%	39.56
	เงินกู้ ชสอ. (ระยะยาว)	40.85	0.31%	3.10%	1.27
	เงินกู้ ชสอ. (ระยะยาว)	18.80	0.14%	2.50%	0.47
	เงินกู้ ชสอ. (ระยะยาว)	94.00	0.72%	3.00%	2.82
	เงินกู้ สอ.มหาวิทยาลัยมหิดล จก. (ระยะยาว)	125.00	0.95%	2.70%	3.38
	เงินกู้ สอ.มหาวิทยาลัยมหิดล จก. (ระยะยาว)	55.00	0.42%	3.20%	1.76
	เงินกู้ สอ.มหาวิทยาลัยมหิดล จก. (ระยะยาว)	164.80	1.26%	3.40%	5.60

สรุปประมาณการอัตราผลตอบแทนการลงทุน

ณ วันที่ 31 ตุลาคม 2567

ลำดับที่	แหล่งที่มาของเงินทุน	จำนวนเงิน (ล้านบาท)	สัดส่วน เงินทุน	อัตราต้นทุน	อัตราส่วน ต้นทุนเปรียบเทียบ
	เงินกู้สอ.ศรุกรมสามัญศึกษา จก. (ระยะยาว)	71.20	0.54%	3.20%	2.28
	เงินกู้สอ.ศรุกรมสามัญศึกษา จก. (ระยะยาว)	377.60	2.88%	3.40%	12.84
	รวม	2,192.65	16.72%		
6	หนี้สินอื่น				
	เงินค้ำประกันเจ้าหน้าที่	0.53	0.00%	2.75%	0.01
	หนี้สินอื่น (ไม่มีต้นทุน)	74.93	0.57%	0.00%	-
	รวม	75.46	0.58%		
7	ทุน (ไม่มีต้นทุน)				
	ทุนสะสมตามข้อบังคับ	89.93	0.69%	0.00%	-
	ทุนสำรอง	421.92	3.22%	0.00%	-
	กำไรสุทธิสะสมประมาณ (ต.ค. 67)	317.67	2.42%	0.00%	-
	รวม	829.52	6.33%		
	รวมเงินลงทุน	13,111.10	100.00%		478.36

ต้นทุนถัวเฉลี่ยของการลงทุน

- อัตราดอกเบี้ยถัวเฉลี่ยของเงินลงทุน $(478.36 \times 100) / 13,111.10 = 3.65\%$
- อัตราส่วนค่าใช้จ่ายต่อสินทรัพย์(จากงบประมาณปีบัญชี 2567) $(59.92 \times 100) / 13,111.10 = 0.46\%$

ต้นทุนถัวเฉลี่ยของการลงทุน = 4.11 %

บทสรุป

	ภาพรวม	เฉพาะสามัญ
สหกรณ์ได้รับผลตอบแทนถัวเฉลี่ยในสินทรัพย์ในอัตราร้อยละ	5.02	**5.00**
และมีต้นทุนของค่าใช้จ่ายของเงินทุนในอัตราร้อยละ	4.11	**4.11**
ผลตอบแทนการปล่อยเงินกู้หรือกำไรในอัตราร้อยละ	0.91	**0.89**

รายงานสรุปการวิเคราะห์ที่ติดตามผลการดำเนินงาน ด้านประมาณการผลตอบแทนการลงทุน (เงินปันผลและเงินเฉลี่ยคืน)

กลับไปหน้าสารบัญ

ระหว่างปีบัญชี 2565

หน่วย : ล้านบาท

รายการ	จ.ค.	ม.ค.	ก.พ.	มี.ค.	เม.ย.	พ.ค.	มิ.ย.	ก.ค.	ส.ค.	ก.ย.	ต.ค.	พ.ย.	เฉลี่ยสะสม	เกิดจริง
อัตราดอกเบี้ยเงินกู้ (%)	5.50	5.25	5.25	5.25	5.25	5.25	5.25	5.25	5.25	5.25	5.25	5.25	5.27	
หัก ต้นทุนเงิน(ที่มาเงินทุน)โดยเฉลี่ย (%)	3.68	3.62	3.60	3.57	3.54	3.52	3.52	3.44	3.44	3.46	3.51	3.51	3.53	
ต้นทุนค่าใช้จ่ายในการดำเนินการ(%)	0.44	0.44	0.44	0.44	0.44	0.43	0.43	0.43	0.43	0.43	0.43	0.43	0.43	
รวมต้นทุนดำเนินงาน (%)	4.12	4.06	4.04	4.01	3.98	3.95	3.95	3.87	3.87	3.89	3.94	3.94	3.97	
ส่วนต่างการบริหาร (%)	1.38	1.19	1.21	1.24	1.27	1.30	1.30	1.38	1.38	1.36	1.31	1.31	1.30	
ประมาณรายรับทั้งปี	677.87	650.98	653.16	656.54	658.07	660.86	662.88	664.07	664.57	665.21	665.50	665.50	662.10	664.62
หัก ประมาณต้นทุนเงิน	232.21	223.86	222.08	220.80	218.62	218.17	217.75	208.90	211.26	212.25	218.12	218.12	218.51	219.21
ค่าใช้จ่ายตามงบประมาณ	54.23	54.23	54.23	54.23	54.23	54.23	54.23	54.23	54.23	54.23	54.23	54.23	54.23	52.81
กำไรสุทธิโดยประมาณ	391.43	372.89	376.85	381.51	385.22	388.46	390.90	400.94	399.08	398.73	393.15	393.15	389.36	389.78
จัดสรร - เงินปันผลขั้นต่ำ 5%	220.45	220.54	221.15	221.66	221.48	221.50	221.63	221.82	221.89	222.21	222.65	222.65	221.64	219.30
- ทูลสำรอง	39.14	37.29	37.69	38.15	38.52	38.85	39.09	40.09	39.91	39.87	39.32	39.32	38.94	40.92
- ทูลเพื่อความมั่นคงประมาณ	19.00	19.00	19.00	19.00	19.00	19.00	19.00	20.00	20.00	22.00	23.00	23.00	20.08	23.75
- ทูลสงเคราะห์สมาชิก	3.50	3.50	3.50	3.50	3.50	3.50	3.50	3.50	3.50	4.00	4.00	4.00	3.63	4.50
*** - ทูลสวัสดิการประกัน-ปลงศพ	19.88	19.77	19.67	19.65	19.68	19.70	19.73	19.79	19.85	20.00	20.00	20.00	19.81	19.35
*** - ทูลอื่น ๆ ที่มีการจัดสรรมากขึ้น ทูลเสริมสร้างความมั่นคง หรือทูลรักษาระดับอัตราเงินปันผล เป็นต้น									2.00	2.00	2.00	2.00	0.67	0.43
- โบนัสและอื่น ๆ ประมาณ	4.70	4.70	4.70	4.70	4.70	4.70	4.70	4.70	4.70	4.70	4.70	4.70	4.70	4.67
- เหลือเฉลี่ยคืนประมาณ	84.76	68.09	71.14	74.85	78.34	81.21	83.25	91.04	87.23	85.95	79.49	79.49	80.57	68.00
	12.50%	10.46%	10.89%	11.40%	11.90%	12.29%	12.56%	13.71%	13.13%	12.92%	11.94%	11.94%	12.14%	
ถ้าปันผล 5.20% เฉลี่ยคืนประมาณ	11.20%	9.10%	9.54%	10.05%	10.56%	10.95%	11.22%	12.37%	11.79%	11.58%	10.61%	10.61%	10.80%	11.50%
เฉลี่ยสะสมถึงปัจจุบัน	11.20%	10.15%	9.95%	9.97%	10.09%	10.23%	10.37%	10.62%	10.75%	10.84%	10.82%	10.80%		

***หมายเหตุ** ประมาณนี้ยังไม่รวมหนี้ที่ไม่ก่อให้เกิดรายได้ Non - Performing Loan (NPL) ที่จะทำให้เกิดหนี้สงสัยจะสูญตามระเบียบนายทะเบียน หรือกฎกระทรวงใหม่

สมมุติกำไรตามประมาณการไว้ 389.01 ล้าน ตามที่เกิดจริงสะสม จัดสรรร้อยละ 2 ของกำไรสุทธิ เป็นเงิน 7.78 ล้านบาท
จากเงินเฉลี่ยคืนร้อยละ 2 (ตามมติที่ประชุมใหญ่) สมมุติมีรายได้ดอกเบี้ยรับทั้งปีตามเกิดจริงสะสม (ไม่รวมความมั่นคง) ประมาณ 605 ล้าน 12.10 ล้านบาท
รวมเป็นเงินทุนสวัสดิการประกันชีวิตกลุ่มและค่าปลงศพ ประมาณ 19.88 ล้านบาท

รายงานสรุปการวิเคราะห์ติดตามผลการดำเนินงาน ด้านประมาณการผลตอบแทนการลงทุน (เงินปันผลและเงินเฉลี่ยคืน)

กลับไปหน้าสารบัญ

ระหว่างปีบัญชี 2566

หน่วย : ล้านบาท

รายการ	ธ.ค.	ม.ค.	ก.พ.	มี.ค.	เม.ย.	พ.ค.	มิ.ย.	ก.ค.	ส.ค.	ก.ย.	ต.ค.	พ.ย.	เฉลี่ยสะสม	เกิดจริง
อัตราดอกเบี้ยเงินกู้ (%)	5.25	5.25	5.25	5.25	5.25	5.25	5.25	5.25	5.25	5.25	5.25	5.25	5.25	
หัก ต้นทุนเงิน(ที่มาเงินทุน)โดยเฉลี่ย (%)	3.56	3.55	3.56	3.56	3.52	3.54	3.56	3.55	3.55	3.54	3.54	3.54	3.55	
ต้นทุนค่าใช้จ่ายในการดำเนินการ(%)	0.45	0.45	0.45	0.45	0.44	0.44	0.44	0.44	0.44	0.44	0.44	0.44	0.44	
รวมต้นทุนดำเนินงาน (%)	4.01	4.00	4.01	4.01	3.96	3.98	4.00	3.99	3.99	3.98	3.98	3.98	3.99	
ส่วนต่างการบริหาร (%)	1.24	1.25	1.24	1.24	1.29	1.27	1.25	1.26	1.26	1.27	1.27	1.27	1.26	
ประมาณรายรับทั้งปี	667.59	668.42	669.26	670.66	671.26	673.53	673.67	674.96	675.38	675.54	675.11	675.11	672.54	
หัก ประมาณต้นทุนเงิน	224.57	225.37	226.43	227.09	221.91	228.34	229.82	228.43	228.89	227.89	227.92	227.92	227.05	
ค่าใช้จ่ายตามงบประมาณ	56.69	56.69	56.69	56.69	56.69	56.69	56.69	56.69	56.69	56.69	56.69	56.69	56.69	
กำไรสุทธิโดยประมาณ	386.33	386.36	386.14	386.88	392.66	388.50	387.16	389.84	389.80	390.96	390.50	390.50	388.80	
จัดสรร - เงินปันผลขั้นต่ำ 5%	223.07	223.19	223.45	223.50	223.66	223.74	223.79	223.89	224.22	224.70	225.09	225.09	223.95	
- ทุนสำรอง	38.63	38.64	38.61	38.69	39.27	38.85	38.72	38.98	38.98	39.10	39.05	39.05	38.88	
- ทุนเพื่อความมั่นคงประมาณ	20.00	20.00	20.00	20.00	20.00	20.00	20.00	20.00	22.00	22.00	22.00	22.00	20.67	
- ทุนสงเคราะห์สมาชิก	4.50	4.50	4.50	4.50	4.50	4.50	4.50	4.50	4.50	4.50	4.50	4.50	4.50	
*** - ทุนสวัสดิการประกัน-ปลงศพ	20.00	20.00	20.00	20.00	20.00	20.00	20.00	20.00	20.00	20.00	20.00	20.00	20.00	
*** - ทุนอื่น ๆ	0.50	0.50	0.50	0.50	0.50	0.50	0.50	0.50	0.50	0.50	0.50	0.50	0.50	
- โบนัสและอื่น ๆ ประมาณ	4.80	4.80	4.80	4.80	4.80	4.80	4.80	4.80	4.80	4.80	4.80	4.80	4.80	
- เหลือเฉลี่ยคืนประมาณ	75.33	75.23	74.78	75.39	80.43	76.61	75.35	77.67	74.80	75.86	75.06	75.06	76.01	
	11.28%	11.26%	11.17%	11.24%	11.98%	11.37%	11.19%	11.51%	11.08%	11.23%	11.12%	11.12%	11.30%	
ถ้าปันผล 5.20% เฉลี่ยคืนประมาณ	9.95%	9.92%	9.83%	9.91%	10.65%	10.05%	9.86%	10.18%	9.75%	9.90%	9.79%	9.79%	9.97%	12.00%
เฉลี่ยสะสมถึงปัจจุบัน	9.95%	9.94%	9.90%	9.90%	10.05%	10.05%	10.02%	10.04%	10.01%	10.00%	9.98%	9.97%		

หมายเหตุ ประมาณนี้ยังไม่รวมหนี้ที่ไม่ก่อให้เกิดรายได้ Non - Performing Loan (NPL) ที่จะทำให้เกิดหนี้สงสัยจะสูญตามระเบียบนายทะเบียน หรือกฎกระทรวงใหม่

สมมุติกำไรตามประมาณการไว้ 388.65 ล้าน ตามที่เกิดจริงสะสม จัดสรรร้อยละ 2 ของกำไรสุทธิ เป็นเงิน	7.77	ล้านบาท
จากเงินเฉลี่ยคืนร้อยละ 2 (ตามมติที่ประชุมใหญ่) สมมุติมีรายได้ดอกเบี้ยรับทั้งปีตามเกิดจริงสะสม (ไม่รวมความมั่นคง) ประมาณ 610 ล้าน	12.20	ล้านบาท
รวมเป็นเงินทุนสวัสดิการประกันชีวิตกลุ่มและค่าปลงศพ ประมาณ	19.97	ล้านบาท

รายงานสรุปการวิเคราะห์ติดตามผลการดำเนินงาน ด้านประมาณการผลตอบแทนการลงทุน (เงินปันผลและเงินเฉลี่ยคืน)

ระหว่างปีบัญชี 2567

หน่วย : ล้านบาท

รายการ	ธ.ค.	ม.ค.	ก.พ.	มี.ค.	เม.ย.	พ.ค.	มิ.ย.	ก.ค.	ส.ค.	ก.ย.	ต.ค.	พ.ย.	เฉลี่ยสะสม	เกิดจริง
อัตราดอกเบี้ยเงินกู้ (%)	5.25	5.25	5.00	5.00	5.00	5.00	5.00	5.00	5.00	5.00	5.00		5.05	
หัก ต้นทุนเงิน(ที่มาเงินทุน)โดยเฉลี่ย (%)	3.64	3.71	3.72	3.71	3.73	3.72	3.69	3.66	3.66	3.65	3.65		3.69	
ต้นทุนค่าใช้จ่ายในการดำเนินการ(%)	0.47	0.47	0.47	0.47	0.47	0.46	0.46	0.46	0.46	0.46	0.46		0.46	
รวมต้นทุนดำเนินงาน (%)	4.11	4.18	4.19	4.18	4.20	4.18	4.15	4.12	4.12	4.11	4.11	-	4.15	
ส่วนต่างการบริหาร (%)	1.14	1.07	0.81	0.82	0.80	0.82	0.85	0.88	0.88	0.89	0.89	-	0.90	
ประมาณรายรับทั้งปี	676.91	676.24	646.67	649.11	649.46	651.28	652.28	655.52	656.36	658.09	660.06		657.45	
หัก ประมาณต้นทุนเงิน	241.99	247.32	250.23	250.98	253.37	252.76	251.12	250.55	251.53	250.45	249.48		249.98	
ค่าใช้จ่ายตามงบประมาณ	59.92	59.92	59.92	59.92	59.92	59.92	59.92	59.92	59.92	59.92	59.92		59.92	
กำไรสุทธิโดยประมาณ	375.00	369.00	336.52	338.21	336.17	338.60	341.24	345.05	344.91	347.72	350.66	-	347.55	
จัดสรร - เงินปันผลขั้นต่ำ 5%	225.46	225.76	226.09	226.59	226.77	226.82	227.01	227.35	227.76	228.29	228.88		226.98	
- ทุนสำรอง	37.50	36.90	33.65	33.82	33.62	33.86	34.12	34.51	34.49	34.77	35.07	-	34.76	
- ทุนเพื่อความมั่นคงประมาณ	20.00	20.00	20.00	20.00	20.00	20.00	19.50	19.50	19.50	19.50	19.00		19.73	
- ทุนสงเคราะห์สมาชิก	5.00	5.00	5.00	5.00	5.00	5.00	5.00	5.00	5.00	5.00	5.00		5.00	
*** - ทุนสวัสดิการประกัน-ปลงศพ	20.00	20.00	20.00	19.09	19.02	18.98	18.96	18.95	18.94	18.94	18.45		19.21	
*** - ทุนอื่น ๆ	0.50	0.50	0.50	0.50	0.50	0.50	0.50	0.50	0.50	0.50	0.50		0.50	
- โบนัสและอื่น ๆ ประมาณ	4.80	4.80	4.80	4.80	4.80	4.80	4.80	4.80	4.80	4.38	4.74		4.76	
- เหลือเฉลี่ยคืนประมาณ	61.74	56.04	26.48	28.41	26.46	28.64	31.35	34.45	33.92	36.34	39.02	-	36.62	
	9.12%	8.29%	4.09%	4.38%	4.07%	4.40%	4.81%	5.25%	5.17%	5.52%	5.91%	#DIV/0!	5.57	
ถ้าปันผล 5.20% เฉลี่ยคืนประมาณ	7.79%	6.95%	2.70%	2.98%	2.68%	3.00%	3.41%	3.87%	3.78%	4.13%	4.54%			
เฉลี่ยสะสมถึงปัจจุบัน	7.79%	7.37%	5.81%	5.11%	4.62%	4.35%	4.22%	4.17%	4.13%	4.13%	4.17%			

หมายเหตุ ประมาณนี้ยังไม่รวมหนี้ที่ไม่ก่อให้เกิดรายได้ Non - Performing Loan (NPL) ที่จะทำให้เกิดหนี้สงสัยจะสูญตามระเบียบนายทะเบียน หรือกฎกระทรวงใหม่

สมมุติกำไรตามประมาณการไว้ 347.55 ล้านบาท ตามที่เกิดจริงสะสม จัดสรรร้อยละ 2 ของกำไรสุทธิ เป็นเงิน 6.95 ล้านบาท

จากเงินเฉลี่ยคืนร้อยละ 2 (ตามมติที่ประชุมใหญ่) สมมุติมีรายได้ดอกเบี้ยรับทั้งปีตามเกิดจริงสะสม (ไม่รวมความมั่นคง) ประมาณ 600 ล้านบาท 11.50 ล้านบาท

รวมเป็นเงินทุนสวัสดิการประกันชีวิตกลุ่มและค่าปลงศพ ประมาณ 18.45 ล้านบาท

ประมาณการรายได้ ค่าใช้จ่ายในการดำเนินงาน และผลตอบแทน

ประจำปีบัญชี 2567

ข้อมูล ณ วันที่ 31 ตุลาคม 2567

หน่วย : ล้านบาท

รายการ	ธ.ค.	ม.ค.	ก.พ.	มี.ค.	เม.ย.	พ.ค.	มิ.ย.	ก.ค.	ส.ค.	ก.ย.	ต.ค.	เฉลี่ย
ประมาณการรายได้ผลตอบแทนนำเงินไปใช้ประโยชน์	676.91	676.24	646.67	649.11	649.46	651.28	652.28	655.52	656.36	658.09	660.06	657.45
หัก ค่าใช้จ่ายดอกเบี้ยเงินกู้ และดอกเบี้ยเงินรับฝาก	241.99	247.32	250.23	250.98	253.37	252.76	251.12	250.55	251.53	250.45	249.48	249.98
กำไรขั้นต้น (ส่วนต่าง)	434.92	428.92	396.44	398.13	396.09	398.52	401.16	404.97	404.83	407.64	410.58	407.47
หัก ค่าใช้จ่ายดำเนินงาน (ค่าใช้จ่ายตามงบประมาณ กรณีใช้ 100%)												-
ไม่รวมค่าเสื่อมราคาและหนี้สงสัยจะสูญ(ถ้ามี)	59.92	59.92	59.92	59.92	59.92	59.92	59.92	59.92	59.92	59.92	59.92	59.92
กำไรจากการดำเนินงาน	375.00	369.00	336.52	338.21	336.17	338.60	341.24	345.05	344.91	347.72	350.66	347.55
หักเข้าทุนสำรอง 10%	37.50	36.90	33.65	33.82	33.62	33.86	34.12	34.51	34.49	34.77	35.07	34.76
กำไรหลังหักเข้าทุนสำรอง	337.50	332.10	302.87	304.39	302.55	304.74	307.12	310.54	310.42	312.95	315.59	312.80
กรณีปันผลร้อยละ 5 ใช้เงินประมาณ	225.46	225.76	226.09	226.59	226.77	226.82	227.01	227.35	227.76	228.29	228.88	226.98
กำไรหลังหักเข้าทุนสำรอง/ปันผล	112.04	106.34	76.78	77.80	75.78	77.92	80.11	83.19	82.66	84.66	86.71	85.82
ทุนสวัสดิการเพื่อความมั่นคงประมาณ	20.00	20.00	20.00	20.00	20.00	20.00	19.50	19.50	19.50	19.50	19.00	19.73
ทุนสะสมตามข้อบังคับและอื่นๆ ตามบัญชี 2566	30.30	30.30	30.30	29.39	29.32	29.28	29.26	29.25	29.24	28.82	28.69	29.47
คงเหลือวงเงินสำหรับเฉลี่ยคืนประมาณ	61.74	56.04	26.48	28.41	26.46	28.64	31.35	34.44	33.92	36.34	39.02	36.62
(คิดเป็นประมาณร้อยละ)	9.12	8.29	4.09	4.38	4.07	4.40	4.81	5.25	5.17	5.52	5.91	5.57

ปันผลร้อยละ 0.05 ใช้เงินประมาณ 2.2 ล้าน หรือเฉลี่ยคืนร้อยละ 1 ใช้เงินประมาณ 6 ล้านเศษ

หรือ ปันผลร้อยละ 0.15 เทียบเท่าเฉลี่ยคืนประมาณร้อยละ 1



ตัวอย่าง ข้อมูลสถิติเพื่อวิเคราะห์ ประเด็นปัจจัยเสี่ยงด้านต่าง ๆ



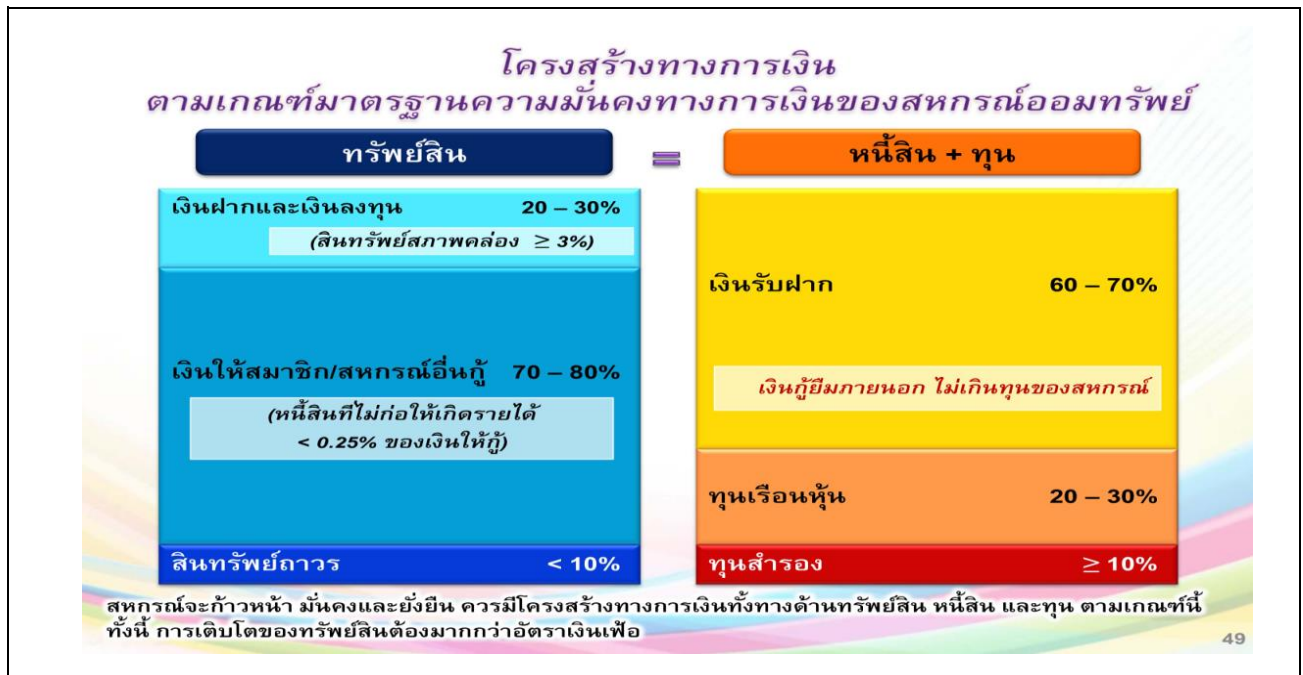

โครงสร้างทางการเงิน

สอ.ครุสระแก้ว จก. เปรียบเทียบตามเกณฑ์มาตรฐานความมั่นคงทางการเงินของสหกรณ์ออมทรัพย์ ปี พ.ศ. 2561

เกณฑ์มาตรฐาน	ณ วัน/เดือน/ปี สอ.ครุสระแก้ว จก.			หมายเหตุ
	สิ้นปีบัญชี 2564	สิ้นปีบัญชี 2565	ปีบัญชี 2567 ณ 31/10/2567	
เกณฑ์สินทรัพย์				
เงินฝากและเงินลงทุน 20 - 30%	0.99%	0.87%	0.77%	ต่ำกว่า
(สินทรัพย์สภาพคล่อง ≥ 3%)	1.70%	3.10%	2.03%	ต่ำกว่า
เงินให้สมาชิก/สหกรณ์อื่นกู้ 70 - 80%	98.72%	99.00%	99.03%	สูงกว่า
(หนี้สินที่ไม่ก่อให้เกิดรายได้ < 0.25% ของเงินให้กู้)	0.10%	0.13%	0.15%	ต่ำกว่า
สินทรัพย์ถาวร < 10%	0.09%	0.09%	0.10%	ต่ำกว่า
เกณฑ์หนี้สินและทุน				
เงินรับฝาก 60 - 70%	22.69%	19.92%	23.63%	ต่ำกว่า
เงินกู้ยืมภายนอก ไม่เกินทุนของสหกรณ์	0.84 เท่า	0.91 เท่า	0.84	ต่ำกว่า
ทุนเรือนหุ้น 20 - 30%	35.90%	35.30%	34.91%	สูงกว่า
ทุนสำรอง ≥ 10%	2.47%	2.70%	3.22%	ต่ำกว่า

หมายเหตุ เปรอร์เซ็นต์เปรียบเทียบต่อทุนดำเนินงานของสหกรณ์นั้นๆ

ที่มา : ชุมชมสหกรณ์ออมทรัพย์แห่งประเทศไทย

แผนภูมิแสดง รายได้เปรียบเทียบระหว่างเดือนและปีบัญชี 2566 - 2567 สหกรณ์ออมทรัพย์ครูสระแก้ว จำกัด (หน่วย : ล้านบาท)

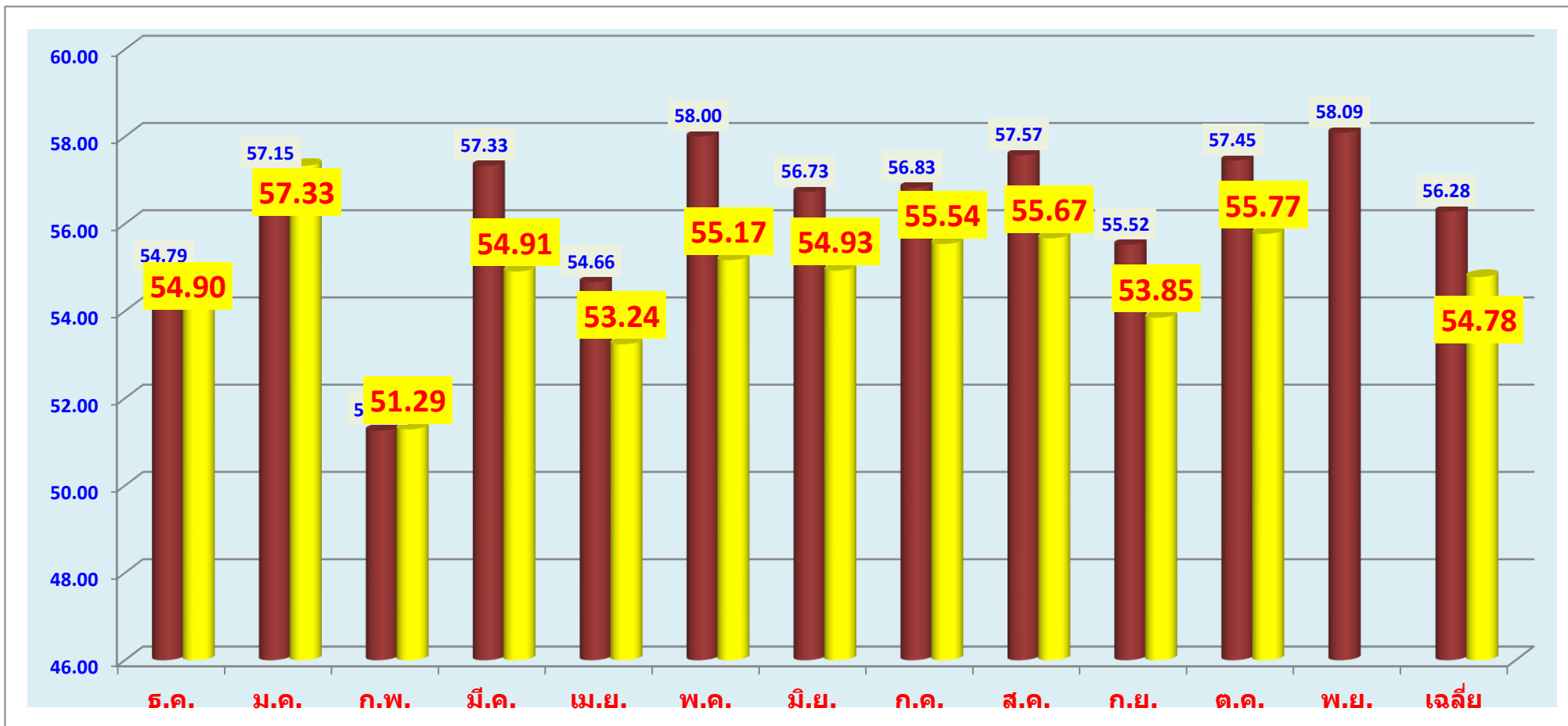

เดือน ปีบัญชี	ธ.ค.	ม.ค.	ก.พ.	มี.ค.	เม.ย.	พ.ค.	มิ.ย.	ก.ค.	ส.ค.	ก.ย.	ต.ค.	พ.ย.	เฉลี่ย
2566	54.79	57.15	51.26	57.33	54.66	58.00	56.73	56.83	57.57	55.52	57.45	58.09	56.28
2567	54.90	57.33	51.29	54.91	53.24	55.17	54.93	55.54	55.67	53.85	55.77		54.78
เพิ่มขึ้น(-ลดลง)	0.11	0.18	0.03	-2.42	-1.42	-2.83	-1.80	-1.29	-1.90	-1.67	-1.68		-1.50

แผนภูมิแสดง ค่าใช้จ่ายเปรียบเทียบระหว่างเดือนและปีบัญชี 2566 - 2567 สหกรณ์ออมทรัพย์ครูสระแก้ว จำกัด (หน่วย : ล้านบาท)

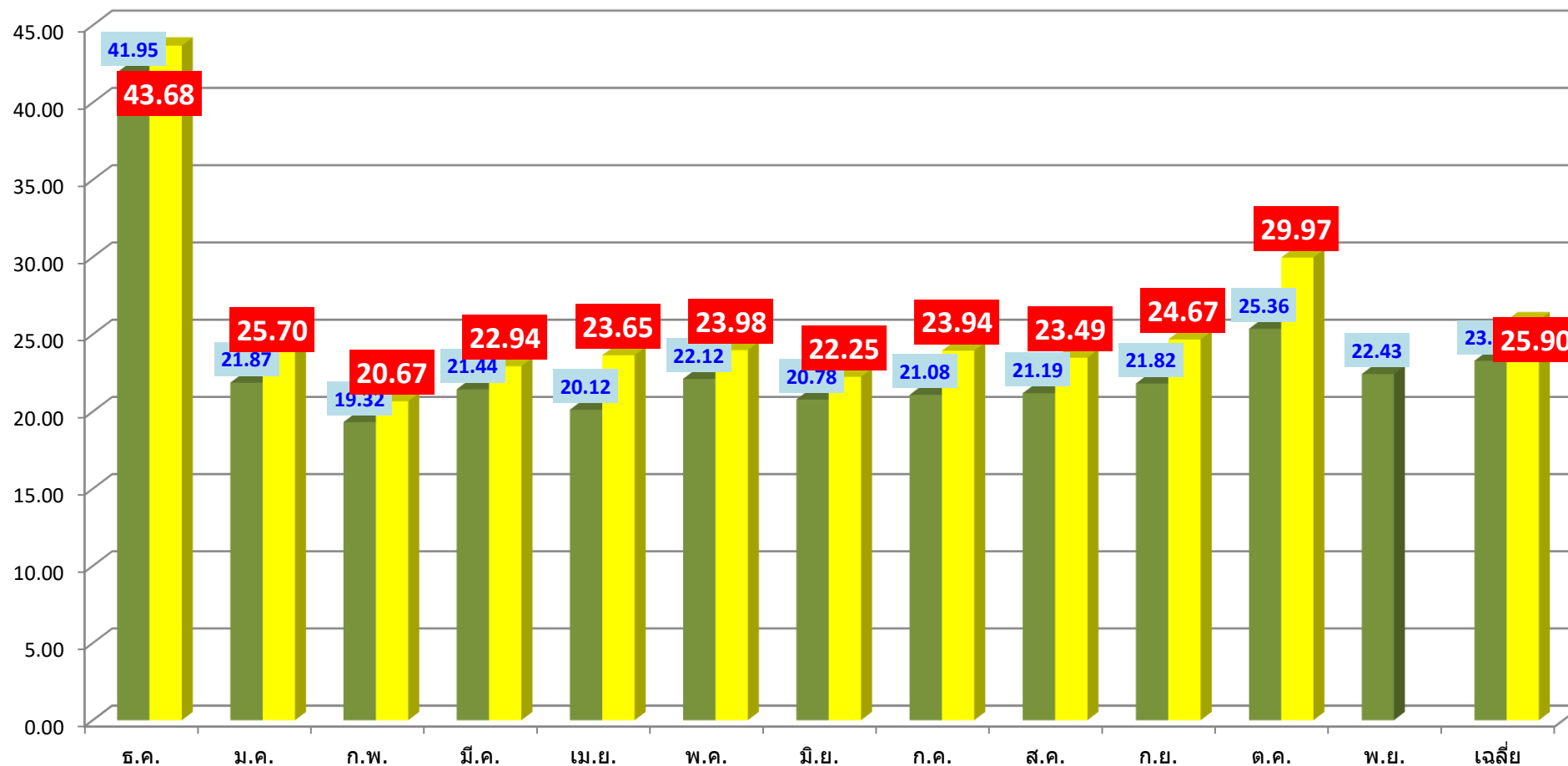

เดือน \ ปีบัญชี	ธ.ค.	ม.ค.	ก.พ.	มี.ค.	เม.ย.	พ.ค.	มิ.ย.	ก.ค.	ส.ค.	ก.ย.	ต.ค.	พ.ย.	เฉลี่ย
2566	41.95	21.87	19.32	21.44	20.12	22.12	20.78	21.08	21.19	21.82	25.36	22.43	23.29
2567	43.68	25.70	20.67	22.94	23.65	23.98	22.25	23.94	23.49	24.67	29.97		25.90
เพิ่มขึ้น(-ลดลง)	1.73	3.83	1.35	1.50	3.53	1.86	1.47	2.86	2.30	2.85	4.61		2.61

แผนภูมิแสดง **กำไร**เปรียบเทียบระหว่างเดือนและปีบัญชี 2566 - 2567 สหกรณ์ออมทรัพย์ครูสระแก้ว จำกัด (หน่วย : ล้านบาท)

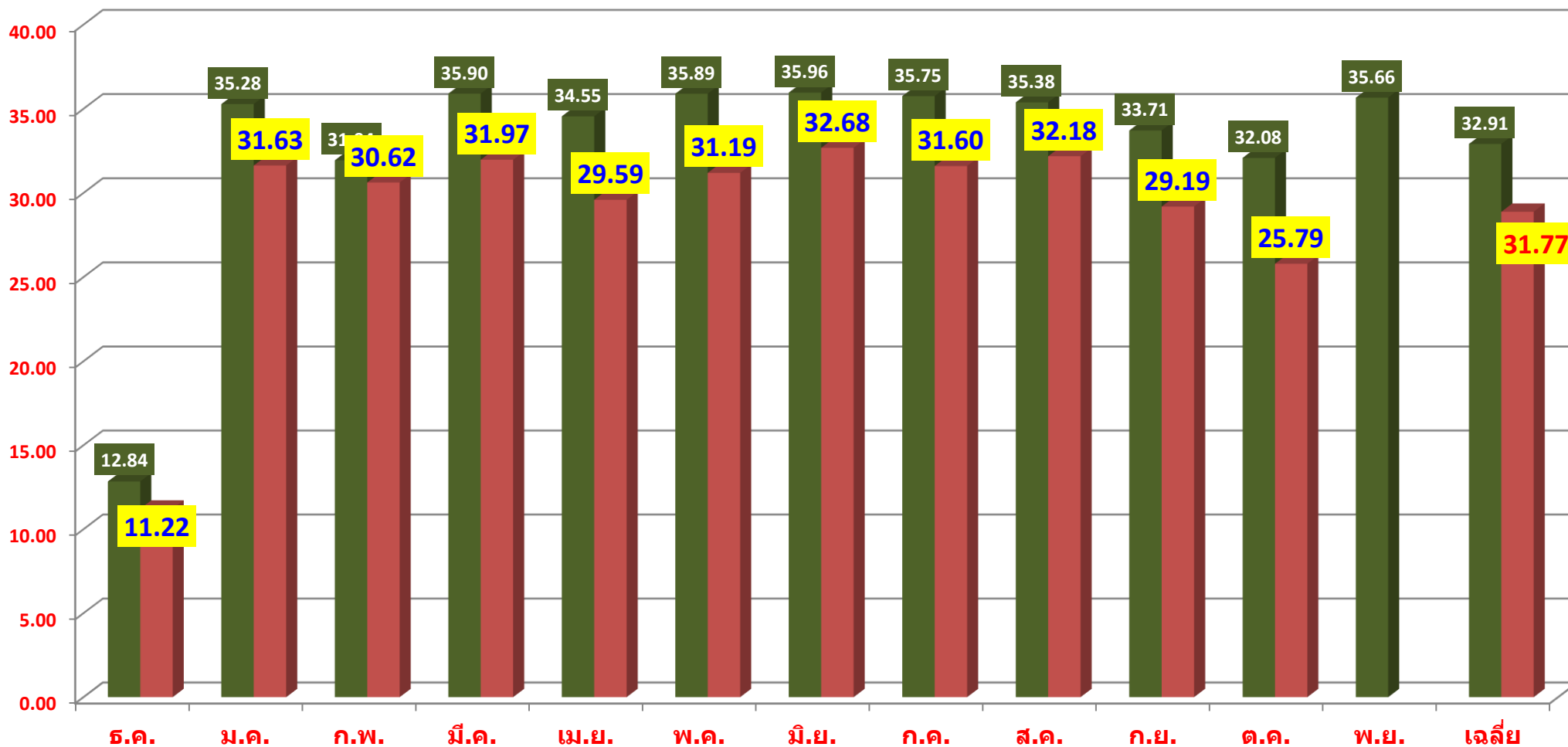

ปีบัญชี \ เดือน	ธ.ค.	ม.ค.	ก.พ.	มี.ค.	เม.ย.	พ.ค.	มิ.ย.	ก.ค.	ส.ค.	ก.ย.	ต.ค.	พ.ย.	เจ.ด.
2566	12.84	35.28	31.94	35.90	34.55	35.89	35.96	35.75	35.38	33.71	32.08	35.66	32.91
2567	11.22	31.63	30.62	31.97	29.59	31.19	32.68	31.60	32.18	29.19	25.79		31.77
เพิ่มขึ้น(-ลดลง)	-1.62	-3.65	-1.32	-3.93	-4.96	-4.70	-3.28	-4.15	-3.20	-4.52	-6.29		-4.03

แผนภูมิแสดง **ต้นทุน**เปรียบเทียบระหว่างเดือนและปีบัญชี 2566 - 2567 สหกรณ์ออมทรัพย์ครูสระแก้ว จำกัด (หน่วย : ร้อยละ)

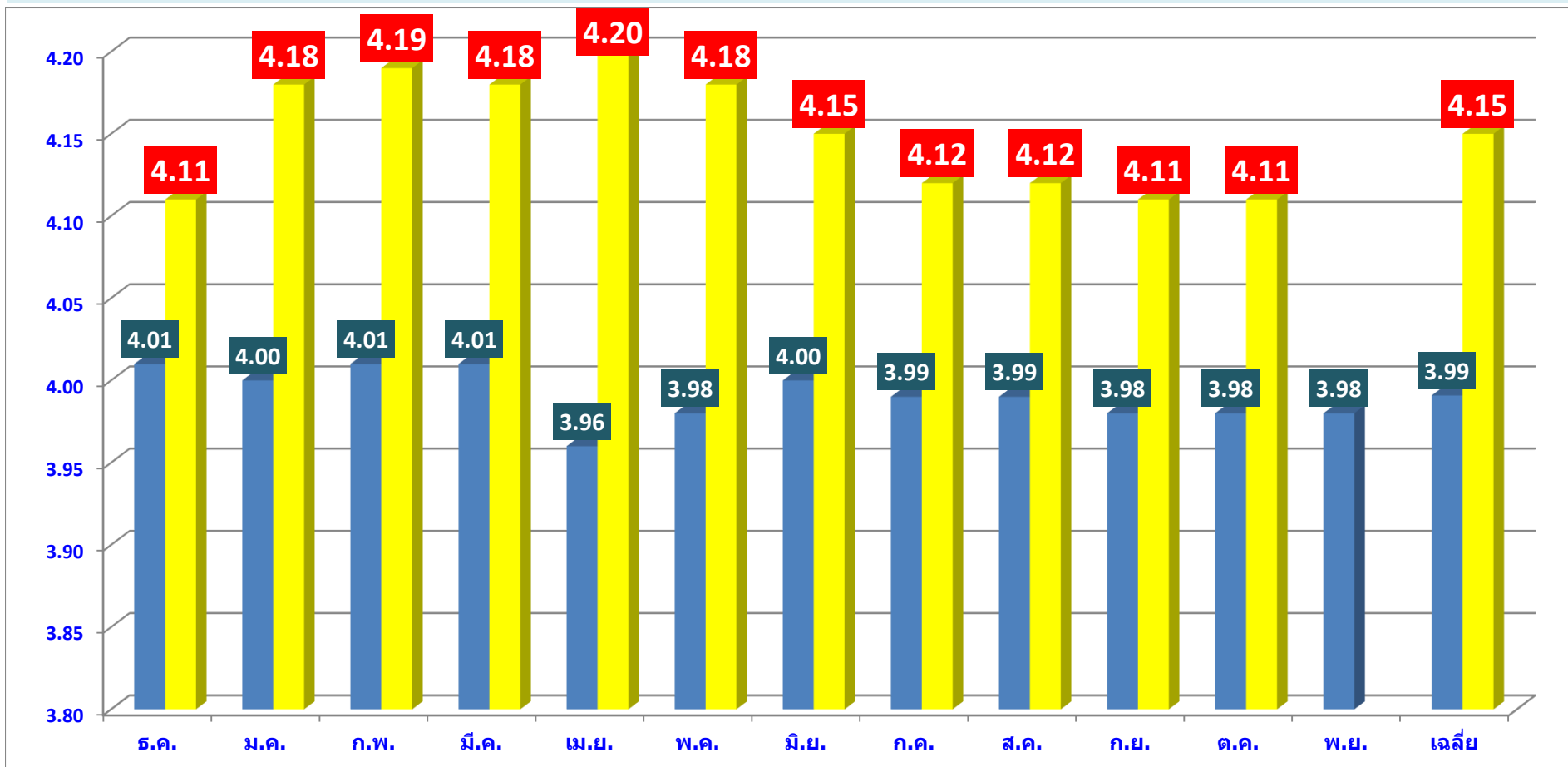

เดือน	ธ.ค.	ม.ค.	ก.พ.	มี.ค.	เม.ย.	พ.ค.	มิ.ย.	ก.ค.	ส.ค.	ก.ย.	ต.ค.	พ.ย.	เฉลี่ย
ปีบัญชี 2566	4.01	4.00	4.01	4.01	3.96	3.98	4.00	3.99	3.99	3.98	3.98	3.98	3.99
ปีบัญชี 2567	4.11	4.18	4.19	4.18	4.20	4.18	4.15	4.12	4.12	4.11	4.11		4.15
เพิ่มขึ้น(-ลดลง)	0.10	0.18	0.18	0.17	0.24	0.20	0.15	0.13	0.13	0.13	0.13		0.16

แผนภูมิแสดง ส่วนต่างเปรียบเทียบระหว่างเดือนและปีบัญชี 2566 - 2567 สหกรณ์ออมทรัพย์ครูสระแก้ว จำกัด (หน่วย : ร้อยละ)

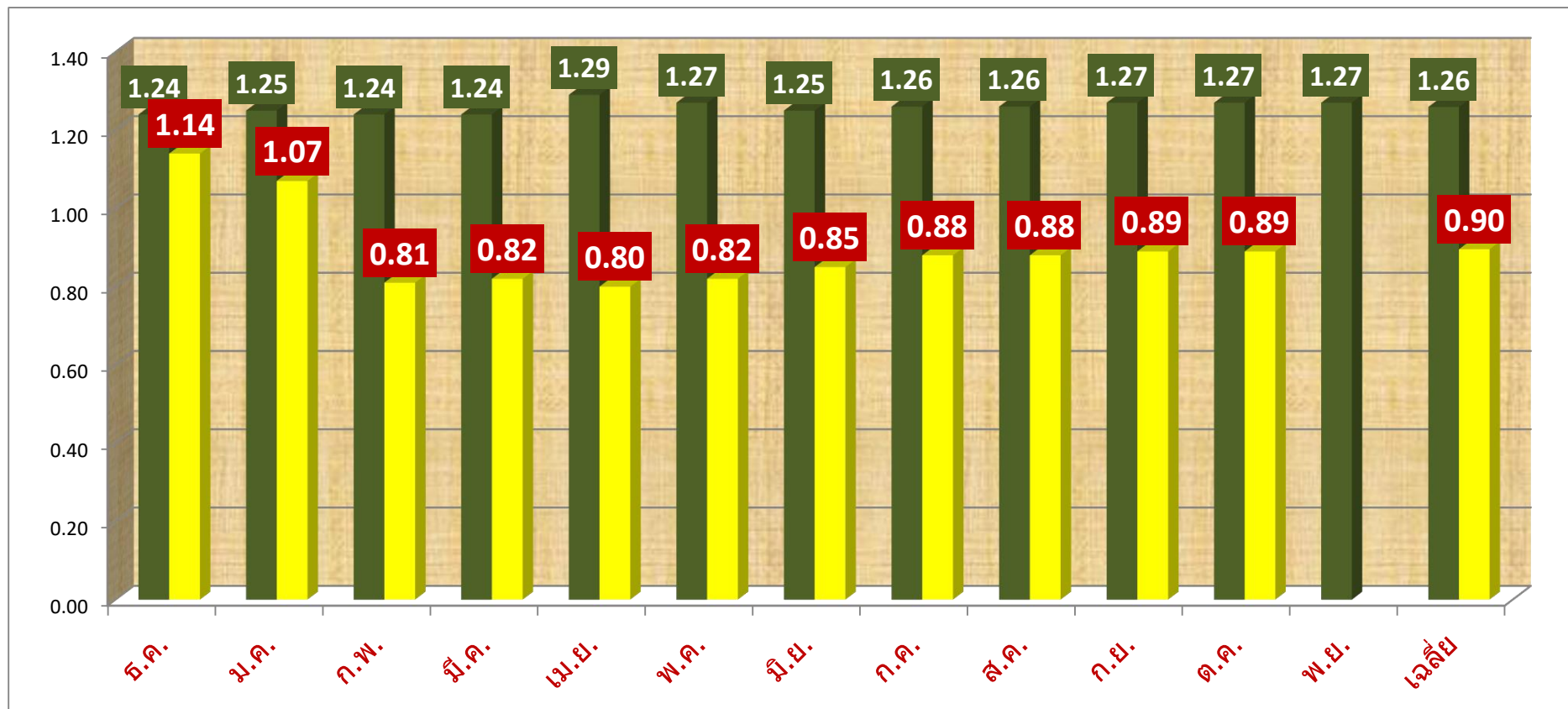

เดือน \ ปีบัญชี	ธ.ค.	ม.ค.	ก.พ.	มี.ค.	เม.ย.	พ.ค.	มิ.ย.	ก.ค.	ส.ค.	ก.ย.	ต.ค.	พ.ย.	เฉลี่ย
2566	1.24	1.25	1.24	1.24	1.29	1.27	1.25	1.26	1.26	1.27	1.27	1.27	1.26
2567	1.14	1.07	0.81	0.82	0.80	0.82	0.85	0.88	0.88	0.89	0.89		0.90
เพิ่มขึ้น(-ลดลง)	-0.10	-0.18	-0.43	-0.42	-0.49	-0.45	-0.40	-0.38	-0.38	-0.38	-0.38		-0.36

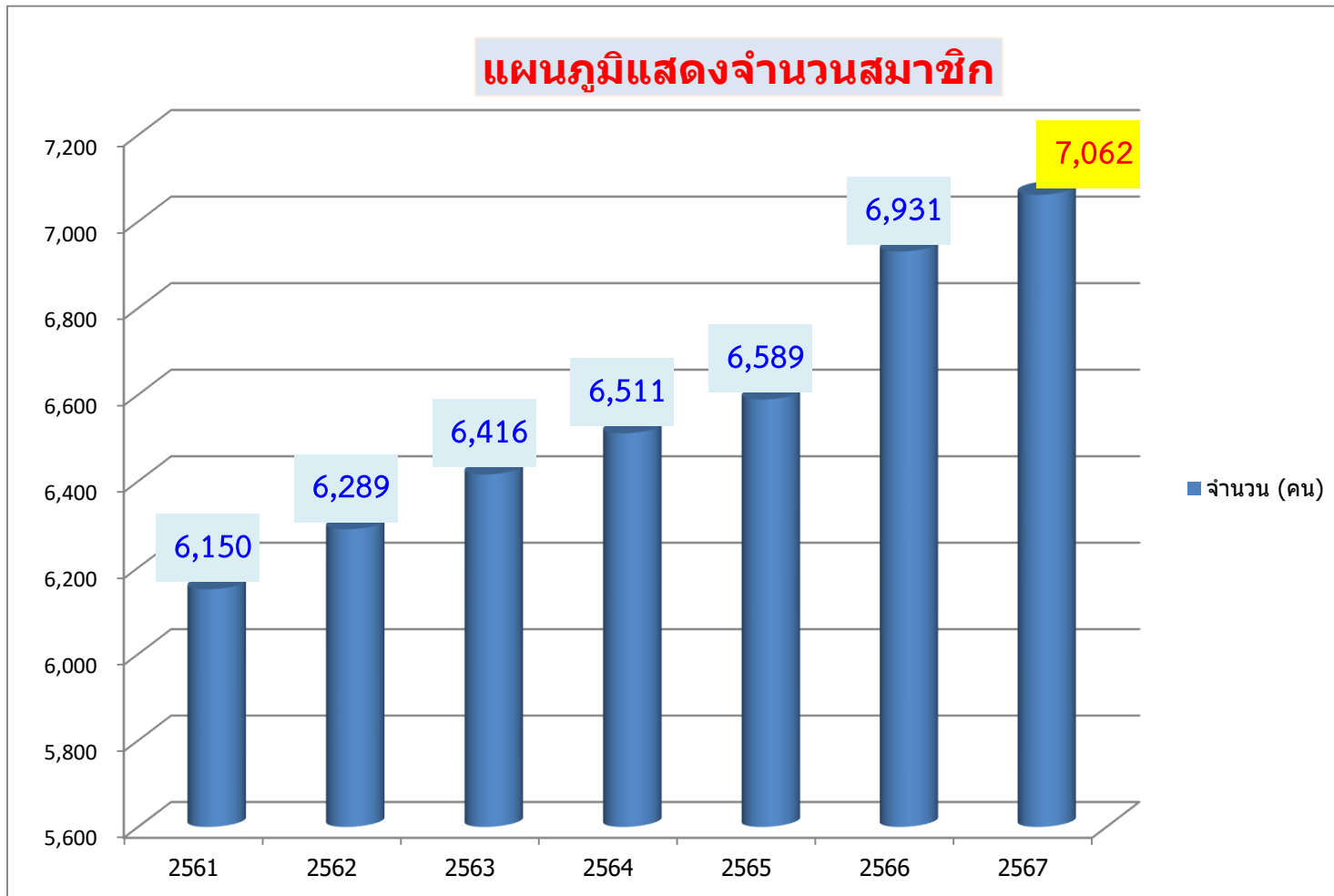

ปีบัญชี	2561	2562	2563	2564	2565	2566	2567
จำนวน (คน)	6,150	6,289	6,416	6,511	6,589	6,931	7,062
+เพิ่มขึ้น-ลดลง (คน)		139	127	95	78	342	131

รายการเคลื่อนไหวหนี้สงสัยจะสูญและมูลหนี้ที่ไม่ก่อให้เกิดรายได้ (NPL) ระหว่างปีบัญชี 2566

รายการ	ธ.ค.	ม.ค.	ก.พ.	มี.ค.	เม.ย.	พ.ค.	มิ.ย.	ก.ค.	ส.ค.	ก.ย.	ต.ค.	พ.ย.
ลูกหนี้ขาดสมาชิกภาพ	103,127,870.25	101,149,392.32	96,416,020.33	97,011,805.50	96,411,978.87	97,503,267.65	99,217,187.64	96,596,660.30	95,211,988.42	94,475,331.67	98,431,807.10	97,530,036.31
จำนวนคน	123	121	117	116	117	120	121	121	122	121	123	122
หนี้ที่ไม่ก่อให้เกิดรายได้(เงินต้น)	16,087,994.60	16,012,303.73	15,923,199.94	15,834,771.69	15,766,632.64	15,699,835.43	15,631,087.26	15,556,720.05	19,202,180.35	17,818,926.81	16,051,949.60	15,955,520.32
จำนวนคน	18	18	18	18	18	18	18	18	20	20	19	19
หนี้สงสัยจะสูญค่าใช้จ่าย เพิ่ม (ลด) / เดือน เฉพาะเงินต้น	(16,976.29)	(18,500.58)	(22,267.75)	(21,399.81)	(17,117.02)	(16,899.65)	(16,391.62)	(18,448.16)	854,405.18	443,775.94	(364,574.84)	(681,866.12)
เพิ่ม (ลด) สะสมจากต้นปีถึงปัจจุบัน	(16,976.29)	(35,476.87)	(57,744.62)	(79,144.43)	(96,261.45)	(113,161.10)	(129,552.72)	(148,000.88)	706,404.30	1,150,180.24	785,605.40	103,739.28

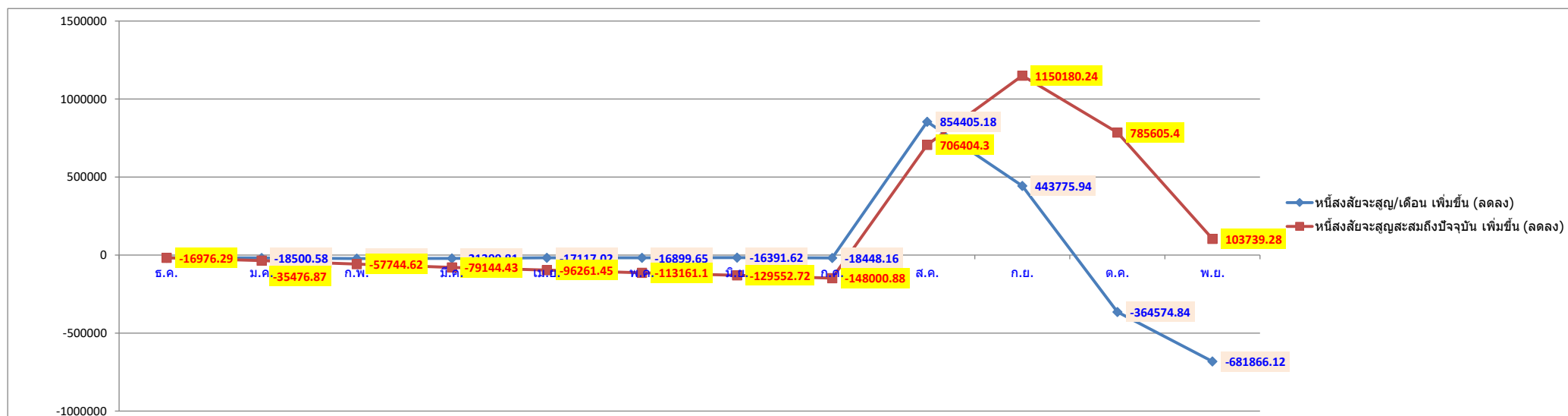

รายการเคลื่อนไหวหนี้สงสัยจะสูญและมูลหนี้ที่ไม่ก่อให้เกิดรายได้ (NPL) ระหว่างปีบัญชี 2567

รายการ	ธ.ค.	ม.ค.	ก.พ.	มี.ค.	เม.ย.	พ.ค.	มิ.ย.	ก.ค.	ส.ค.	ก.ย.	ต.ค.	พ.ย.
ลูกหนี้ขาดสมาชิกภาพ	96,467,922.15	96,935,968.82	99,479,144.83	99,890,765.87	98,664,320.24	92,683,658.84	91,438,722.66	92,144,746.32	88,955,004.23	89,433,358.82	89,885,938.58	
จำนวนคน	123	126	127	124	124	121	118	117	116	114	114	
หนี้ที่ไม่ก่อให้เกิดรายได้(เงินต้น)	15,804,170.07	15,737,138.84	15,661,901.79	15,589,214.21	15,517,372.55	15,444,220.70	15,374,954.26	15,303,845.44	15,233,174.13	19,561,369.60	19,287,333.94	
จำนวนคน	18	18	18	18	18	18	18	18	18	21	19	
หนี้สงสัยจะสูญค่าใช้จ่าย เพิ่ม (ลด) / เดือน เฉพาะเงินต้น	(38,360.70)	(22,286.01)	(24,102.47)	(24,130.91)	(22,957.23)	(22,753.68)	(22,655.09)	675,971.13	(81,364.51)	4,215,486.13	(66,451.06)	
เพิ่ม (ลด) สะสมจากต้นปีถึงปัจจุบัน	(38,360.70)	(60,646.71)	(84,749.18)	(108,880.09)	(131,837.32)	(154,591.00)	(177,246.09)	498,725.04	417,360.53	4,632,846.66	4,566,395.60	4,566,395.60

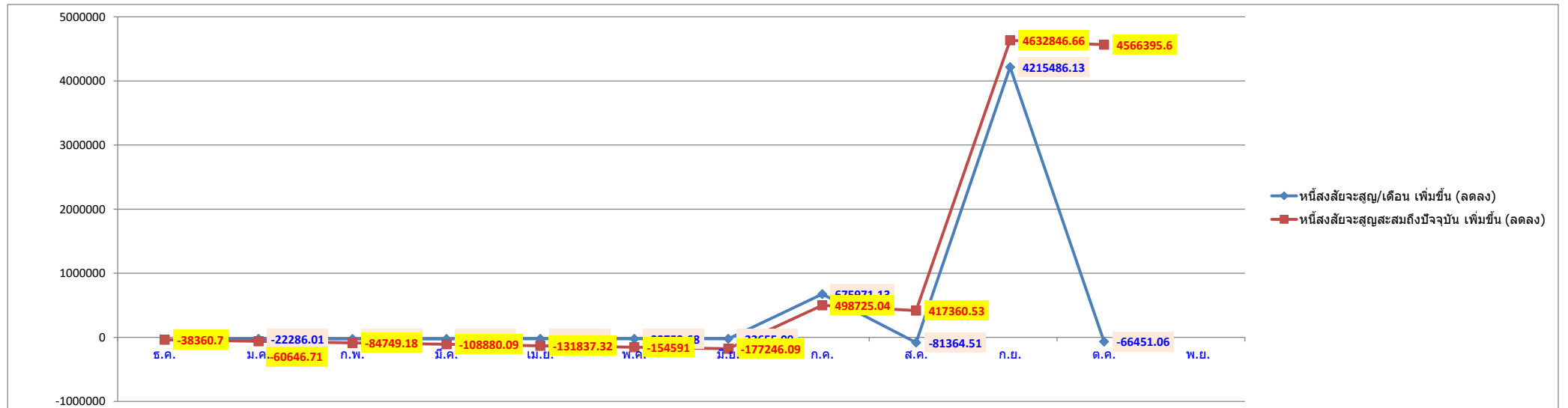

สหกรณ์ออมทรัพย์ครูสระแก้ว จำกัด
 รายละเอียดการเคลื่อนไหวค่าเผื่อน้ำสงสัยจะสูญ-ลูกหนี้เงินให้กู้ (ลูกหนี้ขาดสมาชิกภาพ / ปลด)
 ระหว่างปีบัญชี 2555 - ปัจจุบัน

รายการ	ปีบัญชี																		
	2555	2556	2557	2558	2559	2560	2561	2562	2563		2564		2565		2566		2567 (ณ 31 ต.ค. 2567)		
									จำนวนเงิน	ราย	จำนวนเงิน	ราย	จำนวนเงิน	ราย	จำนวนเงิน	ราย	จำนวนเงิน	ราย	จำนวนเงิน
มูลหนี้ลูกหนี้ขาดสมาชิกภาพ (ปลด)	87,201.13	-	-	34,158,380.81	47,430,319.95	50,893,547.17	67,797,637.72	83,657,079.82	98,062,792.10	111	98,436,568.94	116	100,959,601.64	123	97,530,036.31	123	89,885,938.58	114	
มูลหนี้ลูกหนี้ที่ตั้งค่าเผื่อน้ำสงสัยจะสูญ(NPL)									11,119,819.91		12,063,906.15		16,155,997.20		15,955,520.32		19,287,333.94		
ค่าเผื่อน้ำสงสัยจะสูญ (สะสม)	17,440.23	-	-	1,718,589.91	1,352,395.47	1,016,429.09	1,494,156.85	2,114,543.76	2,463,963.92	12	3,497,177.63	13	4,375,865.12	18	4,479,604.40	18	9,046,000.00	19	
หนี้สงสัยจะสูญเพิ่มขึ้น (ลดลง) ต่อปี	17,440.23	(17,440.23)	-	1,718,589.91	(366,194.44)	(335,966.38)	477,727.76	620,386.91	349,420.16		1,033,213.71		878,687.49		103,739.28		4,566,395.60		
ดอกเบี้ยค้างรับ																			

กราฟแสดงการเคลื่อนไหวหนี้สงสัยจะสูญ เพิ่มขึ้น (ลดลง) ระหว่างปีบัญชี 2555 - ปัจจุบัน

หน่วย : ล้านบาท

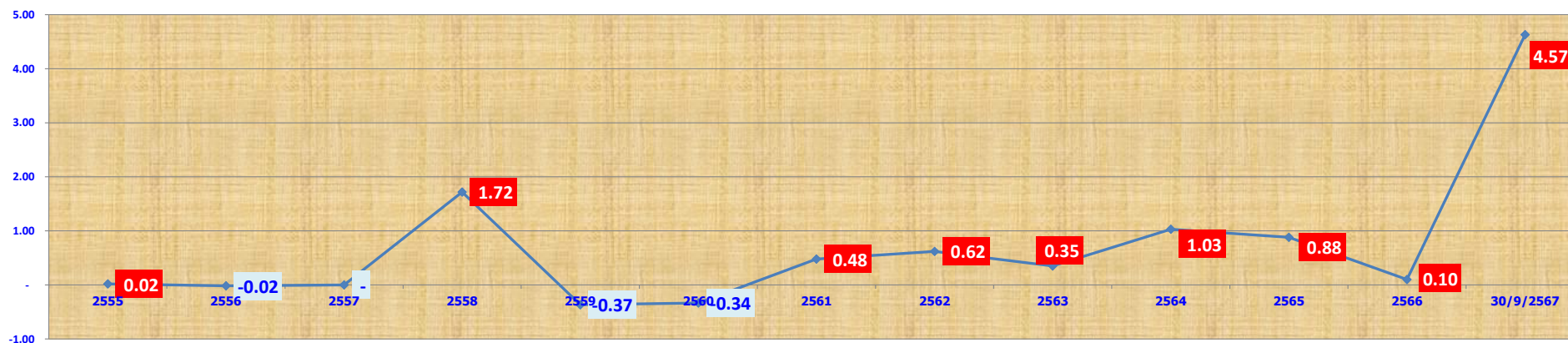

รายละเอียดสมาชิกเสียชีวิต จำแนกตามช่วงอายุ กรมธรรม์รอบระยะเวลา 1 มีนาคม 2564 - 28 กุมภาพันธ์ 2565									
ณ วันที่ 28 กุมภาพันธ์ พ.ศ. 2565 (ปีกรมธรรม์ 2564) เบี้ยประกัน 680 บาท									
ช่วงอายุ	รายละเอียด								หมายเหตุ
	จำนวนราย	เงินผู้สามัญ	จำนวนราย	เงินผู้สวัสดิการฯ	รวมทั้งสิ้น (คน)	ร้อยละ	รวมทั้งสิ้น	ร้อยละ	
อายุไม่เกิน 40 ปี	1	1,500,000.00			1	3.13	1,500,000.00	2.34	
อายุเกินกว่า 40 ปี - 50 ปี	6	7,100,000.00	1	1,800,000.00	6	18.75	8,900,000.00	13.86	
อายุเกินกว่า 50 ปี - 60 ปี	5	4,800,000.00	5	5,400,000.00	6	18.75	10,200,000.00	15.89	
อายุเกินกว่า 60 ปี - 70 ปี	11	23,000,000.00	10	9,900,000.00	11	34.38	32,900,000.00	51.25	ไม่มีประกัน 1 ราย
อายุเกินกว่า 70 ปี - 80 ปี	5	4,800,000.00	6	5,400,000.00	7	21.88	10,200,000.00	15.89	ไม่มีประกัน 3 ราย
อายุเกินกว่า 80 ปีขึ้นไป	1	500,000.00	-	-	1	3.13	500,000.00	0.78	ไม่มีประกัน 1 ราย
รวมทั้งสิ้น	29	41,700,000.00	22	22,500,000.00	32	100.00	64,200,000.00	100.00	
รวมเบี้ยประกันชีวิตกลุ่มทั้งสิ้น	ประจำปี	73,635,160.00			บริษัทเป็นบวกอยู่		9,435,160.00		

รายละเอียดสมาชิกเสียชีวิต จำแนกตามช่วงอายุ กรมธรรม์รอบระยะเวลา 1 มีนาคม 2565 - 28 กุมภาพันธ์ 2566								
ณ วันที่ 28 กุมภาพันธ์ พ.ศ. 2566 (ปีกรมธรรม์ 2565) เบี้ยประกัน 650 บาท								
ช่วงอายุ	รายละเอียด							
	จำนวนราย	เงินกู้สามัญ	จำนวนราย	เงินกู้สวัสดิการฯ	รวมทั้งสิ้น (คน)	ร้อยละ	รวมทั้งสิ้น	ร้อยละ
อายุไม่เกิน 40 ปี	2	2,600,000.00	-	-	2	5.13	2,600,000.00	3.06
อายุเกินกว่า 40 ปี - 50 ปี	3	8,300,000.00	2	1,800,000.00	3	7.69	10,100,000.00	11.88
อายุเกินกว่า 50 ปี - 60 ปี	6	8,700,000.00	3	3,600,000.00	5	12.82	12,300,000.00	14.47
อายุเกินกว่า 60 ปี - 70 ปี	18	32,900,000.00	19	17,100,000.00	21	53.85	50,000,000.00	58.82
อายุเกินกว่า 70 ปี - 80 ปี	6	5,500,000.00	5	4,500,000.00	8	20.51	10,000,000.00	11.76
อายุเกินกว่า 80 ปีขึ้นไป	-	-	-	-	-	-	-	-
รวมทั้งสิ้น	35	58,000,000.00	29	27,000,000.00	39	100.00	85,000,000.00	100.00
รวมเบี้ยประกันชีวิตกลุ่มทั้งสิ้น	ประจำปี	74,026,550.00			บริษัทคิดลบ	-	10,973,450.00	

เพศชาย 25 คน

เพศหญิง 14 คน

**ประกันเงินกู้ช่วยเหลือผู้ค้าประกัน 500,000 บาท รวมอยู่ในเงินกู้สามัญ

** นายทองพูน ศรีบุญเรือง อายุ 86 ปี 8 เดือน 1 คน เพศ ชาย กองทุนสวัสดิการเพื่อความมั่นคงจ่าย 5 แส่น (บริษัทประกันไม่รับ)

** นายประภาส โดคำ อายุ 86 ปี 3 เดือน 1 คน เพศ ชาย กองทุนสวัสดิการเพื่อความมั่นคงจ่าย 5 แส่น (บริษัทประกันไม่รับ)

** นายถวิล ศรีคำ อายุ 84 ปี 2 เดือน 1 คน เพศ ชาย กองทุนสวัสดิการเพื่อความมั่นคงจ่าย 5 แส่น (บริษัทประกันไม่รับ)

ตารางเปรียบเทียบเงินสินไหมทดแทน / เบี้ยประกันชีวิต ประจำปีกรมธรรม์ 2565 (1 มีนาคม 2565 - 28 กุมภาพันธ์ 2566)

ข้อมูล ณ วันที่ 28 กุมภาพันธ์ พ.ศ. 2566 (เทียบสัดส่วนระยะเวลา 12/12 คิดเป็นร้อยละ 100)

รายละเอียด	บ. ไทยสมุทร (เบี้ยประกันเงินกู้สามัญ 650 บาท)		บ. ไทยสมุทร (เบี้ยประกันความมั่นคง 650 บาท)		ภาพรวมทั้งสิ้น	
	จำนวนราย	เปรียบเทียบ	จำนวนราย	เปรียบเทียบ	จำนวนราย	จำนวนเงินเบี้ยประกัน
จำนวนราย/เงินเบี้ยประกัน	5,363	56,967,950.00	2,916	17,058,600.00		74,026,550.00
จำนวนราย/เงินสินไหมทดแทน	35	58,000,000.00	29	27,000,000.00	39	85,000,000.00
อัตราส่วนเทียบ(ร้อยละ) (สินไหมต่อเบี้ยประกัน)	0.65	101.81	0.99	158.28		114.82
ส่วนต่าง(เบี้ยประกัน-สินไหม) บริษัทจ่ายสินไหมมากกว่าเบี้ยประกัน	5,328	(1,032,050.00)	2,887	(9,941,400.00)		(10,973,450.00)

หมายเหตุ - เฉพาะเดือนเมษายน เสียชีวิต 8 คน / เดือนมิถุนายน 7 คน

เพิ่มกรณีตกน้ำเสียชีวิตอุบัติเหตุ จิภาวรรณ ดุจเฉลิม กศน. พนักงานฯความมั่นคง 900,000 บาท สามัญ 500,000 บาท รวม 1,400,000 บาท

**รายละเอียดสมาชิกเสียชีวิต จำแนกตามช่วงอายุ กรมธรรม์รอบระยะเวลา 1 มีนาคม 2566 - 29 กุมภาพันธ์ 2567
ณ วันที่ 29 กุมภาพันธ์ พ.ศ. 2567 (ปีกรมธรรม์ 2566) เบี้ยประกัน 780 บาท**

ช่วงอายุ	รายละเอียด								หมายเหตุ
	จำนวนราย	เงินคู่สามัญ	จำนวนราย	เงินคู่สวัสดิการฯ	รวมทั้งสิ้น (คน)	ร้อยละ	รวมทั้งสิ้น	ร้อยละ	
อายุไม่เกิน 40 ปี	1	2,300,000.00	1	900,000.00	1	3.13	3,200,000.00	4.15	
อายุเกินกว่า 40 ปี - 50 ปี	3	3,700,000.00	2	1,800,000.00	3	9.38	5,500,000.00	7.13	
อายุเกินกว่า 50 ปี - 60 ปี	5	6,403,000.00	2	1,800,000.00	4	12.50	8,203,000.00	10.64	
อายุเกินกว่า 60 ปี - 70 ปี	15	31,700,000.00	15	13,500,000.00	16	50.00	45,200,000.00	58.62	
อายุเกินกว่า 70 ปี - 80 ปี	4	7,100,000.00	5	4,500,000.00	6	18.75	11,600,000.00	15.04	
อายุเกินกว่า 80 ปีขึ้นไป	2	1,600,000.00	2	1,800,000.00	2	6.25	3,400,000.00	4.41	
รวมทั้งสิ้น	30	52,803,000.00	27	24,300,000.00	32	100.00	77,103,000.00	100.00	
		-							

เพศชาย 26 คน

เพศหญิง 12 คน

1** นางทวีรีเพ็งค์ อายุ 89 ปี 4 เดือน 1 คน เพศ หญิง กองทุนสวัสดิการเพื่อความมั่นคงจ่าย 5 แสน (บริษัทประกันไม่รับ)

2** นายศรชัย นุรณัญเพชร อายุ 84 ปี 3 เดือน 1 คน เพศ ชาย (ไม่ได้ทำประกัน)

3** นายปรกรณ์ ภูมิเขต อายุ 73 ปี 3 เดือน 1 คน เพศ ชาย (ไม่ได้ทำประกัน)

4** นางวลี หันสมร อายุ 62 ปี 5 เดือน (ไม่ได้ทำประกัน)

5** นายสุระชาญ งามวาจา อายุ 84 ปี 1 เดือน (ไม่ได้ทำประกัน)

6** นายบุญจันทร์ บัวใหญ่ อายุ 74 ปี 4 เดือน (ไม่ได้ทำประกัน)

ตารางเปรียบเทียบเงินสินไหมทดแทน / เบี้ยประกันชีวิต ปีกรมธรรม์ 2566 (1 มีนาคม 2566 - 29 กุมภาพันธ์ 2567)

ข้อมูล ณ วันที่ 29 กุมภาพันธ์ พ.ศ. 2567 (เทียบสัดส่วนระยะเวลาประมาณ 12/12 คิดเป็นร้อยละ 100)

รายละเอียด	บ. ไทยสมุทร (เบี้ยประกันเงินคู่สามัญ 780 บาท)		บ. ไทยสมุทร (เบี้ยประกันความมั่นคง 780 บาท)		ภาพรวมทั้งสิ้น	
	จำนวนราย	เปรียบเทียบ	จำนวนราย	เปรียบเทียบ	จำนวนราย	จำนวนเงินเบี้ยประกัน
จำนวนราย/เงินเบี้ยประกัน	5,427	70,283,460.00	2,866	20,119,320.00		90,402,780.00
จำนวนราย/เงินสินไหมทดแทน	30	52,803,000.00	27	24,300,000.00	32	77,103,000.00
อัตราส่วนเทียบ(ร้อยละ) (สินไหมต่อเบี้ยประกัน)	0.55	75.13	0.94	120.78		85.29
ส่วนต่าง(เบี้ยประกัน-สินไหม) บริษัทรับเบี้ยประกันมากกว่า	5,397	17,480,460.00	2,839	(4,180,680.00)		13,299,780.00

****หมายเหตุ** - สรุปเคลม 32 คน จากจำนวนที่เสียชีวิตทั้งสิ้น 38 คน คิดเป็นร้อยละ 84.21**

รายละเอียดสมาชิกเสียชีวิต จำแนกตามช่วงอายุ กรมธรรม์รอบระยะเวลา 1 มีนาคม 2567 - 28 กุมภาพันธ์ 2568
ณ วันที่ 5 พฤศจิกายน พ.ศ. 2567 (ปีกรมธรรม์ 2567) เบี้ยประกันสามัญ 780 บาท(สมาชิกจ่าย 624 บาท) ความมั่นคง 860 บาท

ช่วงอายุ	รายละเอียด							หมายเหตุ	
	จำนวนราย	เงินกู้สามัญ	จำนวนราย	เงินกู้ความมั่นคง	รวมทั้งสิ้น (คน)	ร้อยละ	รวมทั้งสิ้น		ร้อยละ
อายุไม่เกิน 40 ปี	1	1,400,000.00			1	3.57	1,400,000.00	2.23	
อายุเกินกว่า 40 ปี - 50 ปี	3	3,300,000.00	1	900,000.00	3	10.71	4,200,000.00	6.69	
อายุเกินกว่า 50 ปี - 60 ปี	8	21,600,000.00	5	4,500,000.00	8	28.57	26,100,000.00	41.56	อุบัติเหตุ 1 ราย
อายุเกินกว่า 60 ปี - 70 ปี	6	11,700,000.00	3	2,700,000.00	7	25.00	14,400,000.00	22.93	
อายุเกินกว่า 70 ปี - 80 ปี	6	8,000,000.00	5	4,500,000.00	6	21.43	12,500,000.00	19.90	
อายุเกินกว่า 80 ปีขึ้นไป	2	1,500,000.00	3	2,700,000.00	3	10.71	4,200,000.00	6.69	
รวมทั้งสิ้น	26	47,500,000.00	17	15,300,000.00	28	100.00	62,800,000.00	100.00	
		-							

เพศชาย 21 คน

เพศหญิง 10 คน

- นางนันทิดา พลคงนอก อายุ 40 ปี ไม่มีหนี้ เสียชีวิตอุบัติเหตุ
- นางสาวสุรีย์ เปี่ยมใจ อายุ 83 ปี ไม่มีหนี้
- นายธีระชัย เจริญไทยกิจ อายุ 68 ปี ไม่มีหนี้

ตารางเปรียบเทียบเงินสินไหมทดแทน / เบี้ยประกันชีวิต ปีกรมธรรม์ 2567 (1 มีนาคม 2567 - 28 กุมภาพันธ์ 2568)

ข้อมูล ณ วันที่ 5 พฤศจิกายน พ.ศ. 2567 (เทียบสัดส่วนระยะเวลาประมาณ 250/365 เดือน คิดเป็นร้อยละ 68.49)

รายละเอียด	ม. ไทยสมุทร (เบี้ยประกันเงินกู้สามัญ 780 บาท)		บ. ไทยสมุทร (เบี้ยประกันความมั่นคง 860 บาท)		ภาพรวมทั้งสิ้น	
	จำนวนราย	เปรียบเทียบ	จำนวนราย	เปรียบเทียบ	จำนวนราย	จำนวนเงินเบี้ยประกัน
จำนวนราย/เงินเบี้ยประกัน	5,528	71,954,220.00	2,826	21,873,240.00		93,827,460.00
จำนวนราย/เงินสินไหมทดแทน	26	47,500,000.00	17	15,300,000.00	28	62,800,000.00
อัตราส่วนเทียบ(ร้อยละ) (สินไหมต่อเบี้ยประกัน)	0.47	66.01	0.60	69.95		66.93
ส่วนต่าง(เบี้ยประกัน-สินไหม) บริษัทรับเบี้ยประกันมากกว่า	5,502	24,454,220.00	2,809	6,573,240.00		31,027,460.00

หมายเหตุ - สรุปเคลม 28 คน จากจำนวนที่เสียชีวิตทั้งสิ้น 31 คน คิดเป็นร้อยละ 90.32

กรมธรรม์ 1 มีนาคม 2566 - 29 กุมภาพันธ์ 2567 (ปีกรมธรรม์ 2566)

รายละเอียด	บ. ไทยสมุทร (เบี้ยประกันเงินกู้สามัญ 780 บาท)		บ. ไทยสมุทร (เบี้ยประกันความมั่นคง 780 บาท)		ภาพรวมทั้งสิ้น	
	จำนวนราย	เปรียบเทียบ	จำนวนราย	เปรียบเทียบ	จำนวนราย	จำนวนเงินเบี้ยประกัน
สินไหมทดแทนค้ำรับ (29 ก.พ.2567)	3	2,700,000.00	2	1,800,000.00	3	4,500,000.00
รับสินไหมทดแทน มี.ค.-เม.ย. 2567	3	2,700,000.00	2	1,800,000.00	3	4,500,000.00
รวมสินไหมทดแทนค้ำรับ ณ 30 เม.ย.2567	-	-	-	-	-	-

กรมธรรม์ 1 มีนาคม 2567 - 28 กุมภาพันธ์ 2568 (ปีกรมธรรม์ปัจจุบัน 2567)

ณ 4 พฤศจิกายน 2567 (ประมาณ 8 เดือน)

รายละเอียด	บ. ไทยสมุทร (เบี้ยประกันเงินกู้สามัญ 780 บาท)		บ. ไทยสมุทร (เบี้ยประกันความมั่นคง 860 บาท)		ภาพรวมทั้งสิ้น	
	จำนวนราย	เปรียบเทียบ	จำนวนราย	เปรียบเทียบ	จำนวนราย	จำนวนเงินเบี้ยประกัน
สินไหมทดแทนพึงรับ 1 มี.ค.-4 พ.ย.67	26	47,500,000.00	17	15,300,000.00	28	62,800,000.00
รับสินไหมทดแทน 1 มี.ค.-4 พ.ย. 2567	22	35,400,000.00	15	13,500,000.00	24	48,900,000.00
รวมสินไหมทดแทนค้ำรับ ณ 4 พ.ย.67	4	12,100,000.00	2	1,800,000.00	4	13,900,000.00

**เสียชีวิตลำดับที่ 28-29-30

28. นายปรานอม จันทร์เจริญ (ส่งเคลม 27/9/67)	1	3,000,000.00	1	900,000.00	1	3,900,000.00
29. นายวิฑูรย์ บัวคำ (เสียชีวิต 28/9/2567) เคลม 11/10/67	1	1,400,000.00	0	-	1	1,400,000.00
30. นายมนตรี ทิพย์สุข (เสียชีวิต 29/10/2567)	1	4,200,000.00	0	-	1	4,200,000.00
กรณีไม่ตาย รายที่ 29 ได้เพิ่มระหว่างปี 200,000 บาท						
31. นายชัยนาท เชื้อชาติ (เสียชีวิต 5/11/2567)	1	3,500,000.00	1	900,000.00	1	4,400,000.00

5,300,000.00

8,600,000.00

สหกรณ์ออมทรัพย์ครูสระแก้ว จำกัด
รายการการส่งเก็บประจำเดือน ปีบัญชี 2566

หน่วย : ล้านบาท

รายการ	เดือน												รวมทั้งสิ้น
	ธ.ค.	ม.ค.	ก.พ.	มี.ค.	เม.ย.	พ.ค.	มิ.ย.	ก.ค.	ส.ค.	ก.ย.	ต.ค.	พ.ย.	
เงินให้กู้แก่สมาชิกสามัญ	32.97	32.81	37.57	33.01	27.65	26.23	28.75	27.64	33.40	35.30	33.61	35.22	384.16
เงินกู้โครงการแก้ไขปัญหาน้ำล้น	0.44	0.44	0.46	0.42	0.34	0.32	0.33	0.32	0.40	0.41	0.40	0.41	4.69
เงินให้กู้แก่สมาชิกฉุกเฉิน	0.99	0.97	0.96	0.89	0.89	0.86	0.88	0.87	0.84	0.83	0.83	0.79	10.60
เงินให้กู้แก่สมาชิกฉุกเฉิน(เอทีเอ็ม)	-	-	-	-	-	-	-	-	-	-	-	-	-
เงินกู้สวัสดิการเอทีเอ็มดำรงชีพ	0.30	0.27	0.28	0.29	0.31	0.31	0.33	0.34	0.37	0.45	0.42	0.43	4.10
เงินกู้วิทยฐานะ	1.01	1.08	1.25	1.21	1.33	1.40	1.55	1.58	1.65	1.76	1.71	1.85	17.38
เงินกู้สวัสดิการประกันชีวิตกลุ่ม				-	-								-
เงินกู้สวัสดิการเพื่อการศึกษา				-	-								-
เงินกู้สวัสดิการเพื่อความมั่นคงฯ	0.04	0.04	0.04	0.04	0.04	0.04	0.04	0.04	0.04	0.04	0.04	0.05	0.49
เงินกู้เพื่อช่วยเหลือผู้ค้าประกัน	0.02	0.02	0.02	0.02	0.02	0.02	0.02	0.02	0.02	0.02	0.02	0.20	0.42
รวมต้นเงินกู้ทุกประเภท	35.77	35.63	40.58	35.88	30.58	29.18	31.90	30.81	36.72	38.81	37.03	38.95	421.84
เงินฝากออมทรัพย์	0.43	0.43	0.44	0.44	0.45	0.45	0.45	0.44	0.44	0.45	0.44	0.45	5.31
เงินฝากออมทรัพย์พิเศษ	3.66	3.75	3.82	3.81	3.74	3.78	3.79	3.82	3.74	3.73	3.72	3.80	45.16
เงินฝากออมทรัพย์เอทีเอ็ม	0.41	0.42	0.42	0.42	0.42	0.42	0.41	0.41	0.41	0.41	0.41	0.42	4.98
เงินฝากออมทรัพย์สะสมทรัพย์	0.20	0.11	0.08	0.06	0.04	0.04	0.04	0.04	0.04	0.04	0.01	0.01	0.71
รวมเงินฝากทุกประเภท	4.70	4.71	4.76	4.73	4.65	4.69	4.69	4.71	4.63	4.63	4.58	4.68	56.16
ทุนเรือนหุ้น	9.65	9.66	9.70	9.71	8.40	8.37	8.34	8.36	9.73	9.74	9.79	10.02	111.47
ดอกเบี้ยรับเงินให้กู้(สามัญ+ฉุกเฉิน)	49.74	49.80	44.76	49.76	47.77	49.86	47.49	49.53	50.02	48.07	49.77	48.03	584.60
ดอกเบี้ยรับเงินกู้โครงการแก้ไขปัญหาน้ำ	0.42	0.42	0.37	0.39	0.37	0.38	0.37	0.38	0.37	0.36	0.36	0.35	4.54
ดอกเบี้ยรับสามัญสวัสดิการต่าง ๆ	1.19	1.27	1.21	1.39	1.42	1.51	1.55	1.64	1.51	1.55	1.82	1.70	17.76
ดอกเบี้ยรับสวัสดิการเพื่อความมั่นคง	4.83	4.82	4.35	4.80	4.64	4.79	4.63	4.77	4.77	4.61	4.76	4.60	56.37
รวมดอกเบี้ยเงินกู้ทุกประเภท	56.18	56.31	50.69	56.34	54.20	56.54	54.04	56.32	56.67	54.59	56.71	54.68	663.27
ค่าธรรมเนียมแรกเข้า	0.01	0.01	0.01	0.01	0.02	0.01	0.01	0.01	0.01	0.01	0.03	0.01	0.15
เงินเรียกเก็บผู้ค้าประกัน	0.20	0.19	0.20	0.21	0.21	0.21	0.21	0.21	0.19	0.19	0.19	0.19	2.40
เบี้ยประกันชีวิตประจำปี	-	-	-	-	11.96	11.64	10.73	10.20	0.08	0.06		-	44.67
รวมอื่น ๆ	0.21	0.20	0.21	0.22	12.19	11.86	10.95	10.42	0.28	0.26	0.22	0.20	47.22
รวมยอดส่งเก็บ/เดือน	106.51	106.51	105.94	106.88	110.02	110.64	109.92	110.62	108.03	108.03	108.33	108.53	1,299.96

สหกรณ์ออมทรัพย์ครูสระแก้ว จำกัด
รายการการส่งเก็บประจำเดือน ปีบัญชี 2567

หน่วย : ล้านบาท

รายการ	เดือน												รวมทั้งสิ้น
	ธ.ค.	ม.ค.	ก.พ.	มี.ค.	เม.ย.	พ.ค.	มิ.ย.	ก.ค.	ส.ค.	ก.ย.	ต.ค.	พ.ย.	
เงินให้กู้แก่สมาชิกสามัญ	33.90	33.17	38.64	35.83	29.03	27.96	29.50	29.03	33.52	33.56	31.80	32.92	388.86
เงินให้กู้โครงการรวมหนี้ปันสุข									1.38	2.25	2.40	2.80	8.83
เงินกู้โครงการแก้ไขปัญหาหนี้สิน	0.38	0.38	0.42	0.40	0.32	0.31	0.32	0.27	0.23	0.23	0.18	0.18	3.62
เงินให้กู้แก่สมาชิกฉุกเฉิน	0.77	0.76	0.79	0.78	0.74	0.73	0.80	0.80	0.90	0.91	0.94	1.02	9.94
เงินกู้สวัสดิการเอทีเอ็มดำรงชีพ	0.44	0.46	0.48	0.51	0.52	0.53	0.54	0.54	0.47	0.44	0.42	0.42	5.77
เงินกู้วิทยฐานะ	1.89	1.93	2.07	2.03	2.13	2.12	2.30	2.39	2.47	2.59	2.51	2.68	27.11
เงินกู้สวัสดิการประกันชีวิตกลุ่ม									-				-
เงินกู้สวัสดิการพิเศษรวมหนี้ปันสุข									-		0.08	0.13	0.21
เงินกู้สวัสดิการเพื่อความมั่นคงฯ	0.04	0.05	0.05	0.05	0.05	0.05	0.05	0.04	0.04	0.04	0.04	0.04	0.54
เงินกู้เพื่อช่วยเหลือผู้ค้าประกัน	0.02	0.02	0.02	0.02	0.02	0.02	0.03	0.03	0.03	0.03	0.03	0.03	0.30
รวมต้นเงินกู้ทุกประเภท	37.44	36.77	42.47	39.62	32.81	31.72	33.54	33.10	39.04	40.05	38.40	40.22	445.18
เงินฝากออมทรัพย์	0.45	0.45	0.47	0.47	0.47	0.47	0.47	0.47	0.48	0.48	0.48	0.49	5.65
เงินฝากออมทรัพย์พิเศษ	3.83	3.83	3.88	3.90	3.92	3.85	3.84	3.84	3.84	3.84	3.82	3.82	46.21
เงินฝากออมทรัพย์เอทีเอ็ม	0.42	0.42	0.43	0.43	0.43	0.41	0.41	0.41	0.41	0.41	0.40	0.41	4.99
เงินฝากออมทรัพย์สะสมทรัพย์													-
รวมเงินฝากทุกประเภท	4.70	4.70	4.78	4.80	4.82	4.73	4.72	4.72	4.73	4.73	4.70	4.72	56.85
ทุนเรือนหุ้น	10.02	9.99	10.00	10.02	10.03	10.03	10.03	9.88	9.58	9.46	9.41	9.52	117.97
ดอกเบี้ยรับเงินให้กู้(สามัญ+ฉุกเฉิน)	49.51	50.23	44.63	47.73	46.40	48.42	46.32	48.11	44.39	40.98	42.39	39.93	549.04
ดอกเบี้ยรับเงินกู้โครงการรวมหนี้ปันสุข	-	-	-	-	-	-	-	-	4.14	6.03	7.15	7.28	24.60
ดอกเบี้ยรับเงินกู้โครงการแก้ไขปัญหา	0.35	0.34	0.30	0.32	0.30	0.30	0.03	0.03	0.02	0.17	0.13	0.12	2.41
ดอกเบี้ยรับสามัญสวัสดิการต่าง ๆ	1.93	1.91	1.86	2.07	1.99	1.52	2.55	2.39	2.26	2.08	1.37	2.21	24.14
ดอกเบี้ยรับสวัสดิการเพื่อความมั่นคง	4.75	4.73	4.25	4.54	4.38	4.52	4.10	4.51	4.50	4.35	4.49	4.35	53.47
รวมดอกเบี้ยเงินกู้ทุกประเภท	56.54	57.21	51.04	54.66	53.07	54.76	53.00	55.04	55.31	53.61	55.53	53.89	653.66
ค่าธรรมเนียมแรกเข้า	-	0.01	0.02	0.01	0.01	0.01	0.02	0.01	0.01	0.02	0.02	0.06	0.20
เงินเรียกเก็บผู้ค้าประกัน	0.17	0.16	0.16	0.18	0.17	0.16	0.16	0.16	0.16	0.14	0.17	0.21	2.00
เบี้ยประกันชีวิตประจำปี	-	-	-	-	12.16	11.62	11.06	9.53	-	-			44.37
รวมอื่น ๆ	0.17	0.17	0.18	0.19	12.34	11.79	11.24	10.24	0.17	0.16	0.19	0.27	46.57
รวมยอดส่งเก็บ/เดือน	108.87	108.84	108.47	109.29	113.07	113.03	112.53	112.98	108.83	108.01	108.23	108.62	1,320.23

ยอดส่งเก็บ/เดือน (ปีบัญชี 2563) หน่วย : ล้านบาท	เดือน												รวมทั้งสิ้น	เฉลี่ย ต่อเดือน
	ธ.ค.	ม.ค.	ก.พ.	มี.ค.	เม.ย.	พ.ค.	มิ.ย.	ก.ค.	ส.ค.	ก.ย.	ต.ค.	พ.ย.		
	117.38	117.85	116.30	117.21	122.13	116.32	112.50	110.91	109.33	107.83	106.46	106.89		

ยอดส่งเก็บ/เดือน (ปีบัญชี 2564) หน่วย : ล้านบาท	เดือน												รวมทั้งสิ้น	เฉลี่ย ต่อเดือน
	ธ.ค.	ม.ค.	ก.พ.	มี.ค.	เม.ย.	พ.ค.	มิ.ย.	ก.ค.	ส.ค.	ก.ย.	ต.ค.	พ.ย.		
	107.33	107.37	106.68	107.94	113.49	113.10	112.15	112.25	111.95	101.54	101.97	101.74		

ยอดส่งเก็บ/เดือน (ปีบัญชี 2565) หน่วย : ล้านบาท	เดือน												รวมทั้งสิ้น	เฉลี่ย ต่อเดือน
	ธ.ค.	ม.ค.	ก.พ.	มี.ค.	เม.ย.	พ.ค.	มิ.ย.	ก.ค.	ส.ค.	ก.ย.	ต.ค.	พ.ย.		
	110.28	109.96	109.24	110.09	105.94	106.49	106.10	107.37	105.58	105.55	105.99	105.79		

ยอดส่งเก็บ/เดือน (ปีบัญชี 2566) หน่วย : ล้านบาท	เดือน												รวมทั้งสิ้น	เฉลี่ย ต่อเดือน
	ธ.ค.	ม.ค.	ก.พ.	มี.ค.	เม.ย.	พ.ค.	มิ.ย.	ก.ค.	ส.ค.	ก.ย.	ต.ค.	พ.ย.		
	106.51	106.51	105.94	106.88	110.02	110.64	109.92	110.62	108.03	108.03	108.33	108.53		

สหกรณ์ออมทรัพย์ครูสระแก้ว จำกัด														
ตารางแสดงเงินส่งเก็บ ระหว่างเดือน (ปีบัญชี 2567)														
หน่วย : ล้านบาท														
รายการ	เดือน												รวมทั้งสิ้น	เฉลี่ย ต่อเดือน
	ธ.ค.	ม.ค.	ก.พ.	มี.ค.	เม.ย.	พ.ค.	มิ.ย.	ก.ค.	ส.ค.	ก.ย.	ต.ค.	พ.ย.		
ต้นเงินกู้ทุกประเภท	37.44	36.77	42.47	39.62	32.81	31.72	33.54	33.10	39.04	40.05	38.40	40.22	445.18	37.10
เงินฝากทุกประเภท	4.70	4.70	4.78	4.80	4.82	4.73	4.72	4.72	4.73	4.73	4.70	4.72	56.85	4.74
ทุนเรือนหุ้น****	10.02	9.99	10.00	10.02	10.03	10.03	10.03	9.88	9.58	9.46	9.41	9.52	117.97	9.83
ดอกเบี้ยเงินกู้ทุกประเภท	56.54	57.21	51.04	54.66	53.07	54.76	53.00	55.04	55.31	53.61	55.53	53.89	653.66	54.47
อื่น ๆ เช่น เก็บค่าฯ/เบี้ยประกันชีวิต	0.17	0.17	0.18	0.19	12.34	11.79	11.24	10.24	0.17	0.16	0.19	0.27	47.11	3.93
ยอดส่งเก็บ/เดือน	108.87	108.84	108.47	109.29	113.07	113.03	112.53	112.98	108.83	108.01	108.23	108.62	1,320.77	110.06

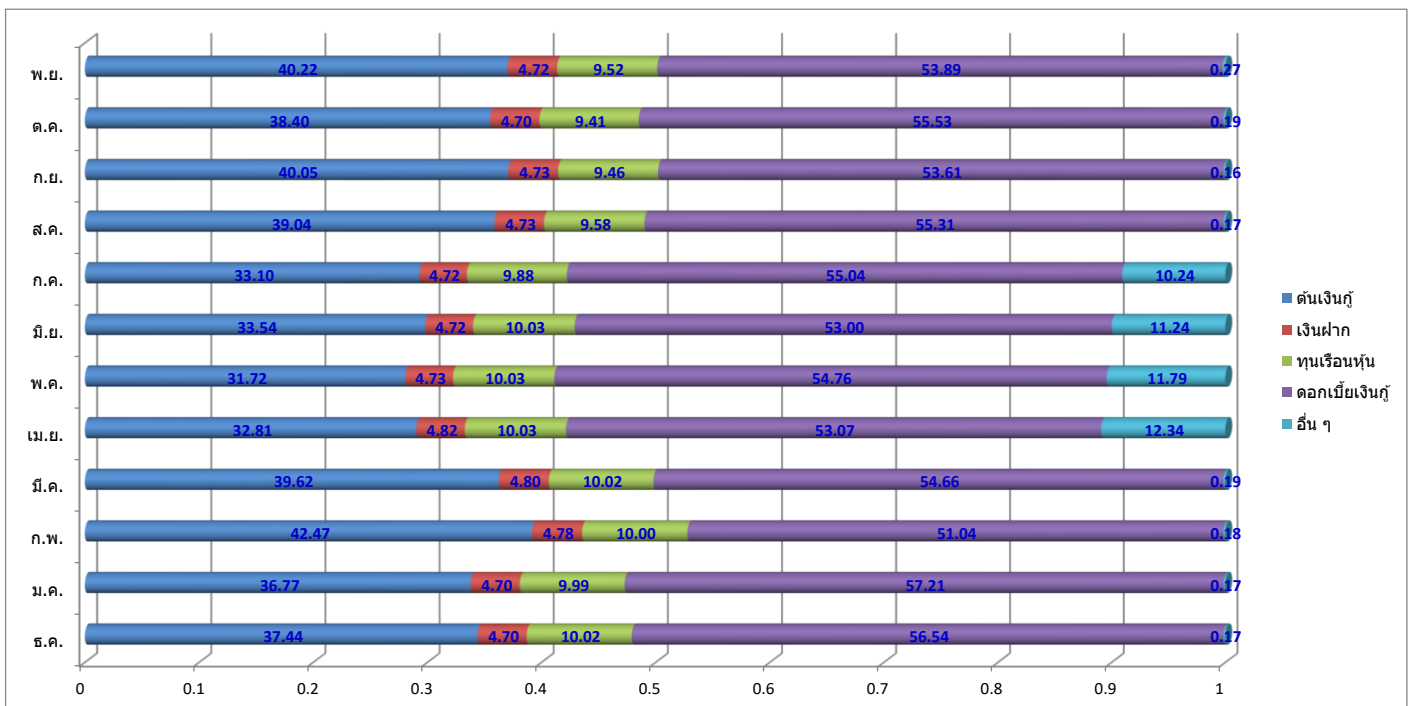

ประมาณการรายรับ - รายจ่ายประจำ เดือน ตุลาคม 2567 (CASH FLOW) (ปกติรายเดือน)					
ประมาณการรายรับ (ส่งเก็บ ต.ค.)		ประมาณการรายจ่าย			
รายการ	เงินส่งเก็บ (บาท)	รายการ	เงินสด (บาท)	ดอกเบี้ย (บาท)	รวม (บาท)
เงินให้กู้แก่สมาชิกสามัญ	31,798,517.49	ตัวสัญญาใช้เงินออมสิน	-	3,804,931.51	3,804,931.51
เงินกู้โครงการแก้ไขปัญหาน้ำล้น	175,508.83	ตัวสัญญาใช้เงินธ.ก.ส.	-	1,892,821.91	1,892,821.91
เงินให้กู้แก่สมาชิกฉุกเฉิน	937,170.31	เงินกู้ระยะสั้นสอ.สธ.ตราด		81,542.25	81,542.25
เงินกู้สวัสดิการเอทีเอ็มดำรงชีพ	422,470.00		-	-	-
เงินกู้สวัสดิการบัตรเครดิต		เงินกู้สอ.ศรูดรค 1 (สั้น)	-	300,852.46	300,852.46
เงินกู้สวัสดิการเพื่อความมั่นคงฯ	44,196.21	เงินกู้สอ.ศรูดรค 2 (ยาว)	1,000,000.00	219,540.98	1,219,540.98
เงินกู้สวัสดิการ ชพค.	2,500.00	เงินกู้สอ. 1(ยาว)	1,000,000.00	1,427,868.49	2,427,868.49
เงินกู้วิสาหกิจ	2,513,438.21	เงินกู้สอ. 2(ยาว)	1,000,000.00	1,424,505.81	2,424,505.81
เงินกู้โครงการรวมหนี้ปันสุข	2,401,433.69				
เงินกู้สวัสดิการพิเศษรวมหนี้ปันสุข	79,403.89				
เงินกู้เพื่อช่วยเหลือผู้ค้าประกัน	28,252.74	เงินกู้สอ. 3(ยาว)	272,800.00	20,818.68	293,618.68
รวมต้นเงินกู้ทุกประเภท	38,402,891.37	เงินกู้สอ. 4(ยาว)	377,500.00	88,458.08	465,958.08
เงินฝากออมทรัพย์	484,255.00	เงินกู้สอ. 5(ยาว)	500,000.00	423,468.49	923,468.49
เงินฝากออมทรัพย์พิเศษ	3,822,300.00	เงินกู้สอ. 6(ยาว)	2,000,000.00	97,841.10	2,097,841.10
		เงินกู้สอ. 7(ยาว)	400,000.00	40,767.12	440,767.12
		เงินกู้สอ. 8(ยาว)	2,000,000.00	244,602.74	2,244,602.74
เงินฝากออมทรัพย์เอทีเอ็ม	404,050.00				
เงินฝากออมทรัพย์สะสมทรัพย์	-	เงินกู้สอ.ศรุกรมสามัญศึกษา 1(ยาว)	-	-	-
รวมเงินฝากทุกประเภท	4,710,605.00	เงินกู้สอ.ศรุกรมสามัญศึกษา 2(ยาว)	5,600,000.00	208,727.67	5,808,727.67
ทุนเรือนหุ้น	9,413,050.00	เงินกู้สอ.ศรุกรมสามัญศึกษา 3(ยาว)	11,200,000.00	1,122,726.58	12,322,726.58
ดอกเบี้ยรับเงินให้กู้สามัญ	41,513,041.04	เงินกู้สอ.มหาวิทยาลัยมหิดล (ยาว)	12,500,000.00	315,308.22	12,815,308.22
ดอกเบี้ยรับเงินกู้ฉุกเฉิน	88,206.13	เงินกู้สอ.มหาวิทยาลัยมหิดล (ยาว)	3,000,000.00	157,632.88	3,157,632.88
ดอกเบี้ยรับเงินกู้โครงการแก้ไขปัญหาน้ำ	128,791.17	เงินกู้สอ.มหาวิทยาลัยมหิดล (ยาว)	4,400,000.00	488,593.97	4,888,593.97
ดอกเบี้ยรับเงินกู้เพื่อแก้ไขหนี้ในระบบ	508.18	เงินกู้สอ.มหาวิทยาลัยเชียงใหม่(สั้น)			-
ดอกเบี้ยรับสวัสดิการประกันชีวิตกลุ่ม		เงินกู้สอ.พนักงานบ.การบินไทย(สั้น)	8,334,000.00	67,743.30	8,401,743.30
ดอกเบี้ยรับเงินกู้สวัสดิการชพค.	5,513.81	เงินกู้สอ.ศรุกรมสหราชอาณาจักร(ยาว)	2,250,000.00	186,338.80	2,436,338.80
ดอกเบี้ยรับสามัญพิเศษ(ลดส่งเงินต้น)	94,714.71				-
ดอกเบี้ยรับสวัสดิการเพื่อความมั่นคง	4,491,890.63				-
ดอกเบี้ยรับเงินกู้สวัสดิการชำระบัตรเครดิต	30,245.27				-
ดอกเบี้ยรับเงินกู้วิสาหกิจ	1,616,951.67				-
ดอกเบี้ยรับเอทีเอ็มดำรงชีพ	338,211.13				-
ดอกเบี้ยรับเงินกู้โครงการรวมหนี้ปันสุข	7,154,079.68				-
ดอกเบี้ยรับเงินกู้สวัสดิการพิเศษรวมหนี้ปันสุข	45,716.11				-
ดอกเบี้ยรับเงินช่วยเหลือผู้ค้าประกัน	5,177.26				-
รวมดอกเบี้ยเงินกู้ทุกประเภท	55,513,046.79				
ค่าธรรมเนียมแรกเข้า	21,000.00				
เงินเรียกเก็บผู้ค้าประกัน	169,028.63	ดอกเบี้ยจ่ายรับเงินฝากสหกรณ์อื่นประมาณ		750,000.00	750,000.00
เบี้ยประกันชีวิตประจำปี					
รวมอื่น ๆ	190,028.63	ค่าใช้จ่ายในการดำเนินงานปกติอยู่ที่ประมาณ			1,000,000.00
รวมประมาณการรายรับ	108,229,621.79	รวมประมาณการรายจ่าย	55,834,300.00	13,365,091.04	70,199,391.04
		คงเหลือประมาณรายรับ (จ่ายสุทธิ)			38,030,230.75

หมายเหตุ ประมาณการจากรายรับ-รายจ่ายจริงประจำเดือน ตัวแปรการปล่อยกู้-รับคืนเงินกู้, การรับฝาก-ถอนเงิน, การถือหุ้นเพิ่ม-ลาออก เงินฝากเพิ่มจากการกู้สามัญ ฯลฯ เป็นต้น

ประมาณการรายรับ-รายจ่ายประจำ

ระหว่างปีบัญชี 2567

เดือน	ประมาณการรายรับ (เงินส่งเก็บ)	ประมาณการรายจ่าย	ประมาณคงเหลือ สุทธิสิ้นเดือน	เงินฝากธนาคาร ณ วันสิ้นเดือนจริง
ธันวาคม	108,876,751.97	82,569,702.01	26,307,049.96	99,833,608.19
มกราคม	109,038,699.08	92,570,073.46	16,468,625.62	36,896,117.19
กุมภาพันธ์	108,471,519.90	94,007,263.26	14,464,256.64	47,351,113.11
มีนาคม	109,290,742.90	98,204,852.44	11,085,890.46	59,009,854.24
เมษายน	113,069,835.79	100,733,642.95	12,336,192.84	39,129,540.98
พฤษภาคม	113,134,284.27	101,667,333.78	11,466,950.49	55,945,028.29
มิถุนายน	112,538,814.34	100,445,206.63	12,093,607.71	65,923,047.97
กรกฎาคม	112,984,788.08	66,778,519.42	46,206,268.66	97,070,057.83
สิงหาคม	108,829,942.75	65,721,606.40	43,108,336.35	127,076,065.71
กันยายน	108,009,012.42	75,528,980.99	32,480,031.43	110,206,119.53
ตุลาคม	108,229,621.79	70,199,391.04	38,030,230.75	72,744,175.06
พฤศจิกายน			-	
รวม	1,212,474,013.29	948,426,572.38		

ปัจจัยที่เกี่ยวข้องที่สำคัญในระหว่างเดือน

- การให้เงินกู้ / การรับชำระหนี้คืนสมาชิก
- การฝาก - ถอนเงินของสมาชิก/สหกรณ์อื่น
- การโอนย้ายของสมาชิก (หุ้น-หนี้)

ผลลัพธ์ จัดการเงินกู้สหกรณ์อื่นเพิ่ม หรือออกตั๋วสัญญาใช้เงินธนาคาร / ชำระคืนตั๋วสัญญาใช้เงิน

สหกรณ์ออมทรัพย์ครูสระแก้ว จำกัด
 รายละเอียดวงเงินการกู้ยืมหรือการค้าประกันของสหกรณ์ ปีบัญชี 2567
 ณ วันที่ 31 ตุลาคม 2567

หน่วย : (ล้านบาท)											
ชื่อ / ประเภทแหล่งเงินทุน	วงเงินกู้ อนุมัติ	หนี้คงเหลือ ณ ปัจจุบัน	วงเงินกู้ คงเหลือ	วงเงิน พร้อมใช้จริง	อัตรา/บ ปัจจุบัน	รายละเอียด					
						เลขที่สัญญา	วันออกตัว/เริ่มใช้	วันครบกำหนด	ชำระ/งวด	กำหนดชำระ	หลักประกัน
ตัวสัญญาใช้เงินระยะสั้น(อายุตัวไม่เกิน 1 ปี) :-											
ธนาคารกรุงไทย										ไม่เกิน 90 วัน	คณะกรรมการและผู้จัดการ
	500.00	-	500.00	500.00		(ส่วนอีก 1,000 ล้านบาทหากต้องการใช้จะต้องทำเรื่องขอใช้วงเงินเพิ่ม)					
ธนาคารทหารไทยธนชาติ	ไม่มีวงเงินตั้งแต่ 1 กุมภาพันธ์ 2567										
ธนาคารกรุงเทพ										ไม่เกิน 180 วัน	คณะกรรมการและผู้จัดการ
	300.00	-	300.00	300.00	-						
ธนาคารออมสิน		530.00			3.20%	17/2567	9 สิงหาคม 2567	6 พฤศจิกายน 2567		ไม่เกิน 90 วัน	คณะกรรมการและผู้จัดการ
		180.00			3.20%	18/2567	30 สิงหาคม 2567	6 พฤศจิกายน 2567		ไม่เกิน 90 วัน	คณะกรรมการและผู้จัดการ
		690.00			3.20%	19/2567	4 กันยายน 2567	6 พฤศจิกายน 2567		ไม่เกิน 90 วัน	คณะกรรมการและผู้จัดการ
		1,400.00	1,400.00	-	-						
ธนาคารเพื่อการเกษตร และสหกรณ์การเกษตร		50.00			3.20%	8225670042	19 สิงหาคม 2567	15 พฤศจิกายน 2567		ไม่เกิน 180 วัน	คณะกรรมการและผู้จัดการ
		130.00			3.20%	8225670043	11 กันยายน 2567	9 ธันวาคม 2567		ไม่เกิน 180 วัน	คณะกรรมการและผู้จัดการ
		80.00			3.20%	8225670045	18 กันยายน 2567	16 ธันวาคม 2567		ไม่เกิน 180 วัน	คณะกรรมการและผู้จัดการ
		440.00			3.20%	8225670046	4 ตุลาคม 2567	1 มกราคม 2568		ไม่เกิน 180 วัน	คณะกรรมการและผู้จัดการ
		50.00			3.20%	8225670047	7 ตุลาคม 2567	4 มกราคม 2568		ไม่เกิน 180 วัน	คณะกรรมการและผู้จัดการ
		30.00			3.20%	8225670049	16 ตุลาคม 2567	13 มกราคม 2568		ไม่เกิน 180 วัน	คณะกรรมการและผู้จัดการ
										ไม่เกิน 180 วัน	คณะกรรมการและผู้จัดการ
			-								
	1,410.00	780.00	630.00	630.00							

รายละเอียดวงเงินการกู้ยืมหรือการค้าประกันของสหกรณ์ ปีบัญชี 2567

ณ วันที่ 31 ตุลาคม 2567

หน่วย : (ล้านบาท)										
ชื่อ / ประเภทแหล่งเงินทุน	วงเงินกู้ อนุมัติ	หนี้คงเหลือ ณ ปัจจุบัน	วงเงินกู้ คงเหลือ	วงเงิน พร้อมใช้จริง	อัตรา/บ ปัจจุบัน	รายละเอียด				
						เลขที่สัญญา	วันออกตัว/เริ่มใช้	วันครบกำหนด	ชำระ/งวด	กำหนดชำระ
รวมวงเงินกู้ยืมทั้งสิ้น	7,440.30	4,530.32	2,909.98	1,580.00						
วงเงินกู้ตามที่นายทะเบียนให้ความเห็นชอบ	7,343.61	4,530.32	2,813.29							
วงเงินคงเหลือยังไม่ได้ขอ/(เกิน)	(96.69)		(96.69)							

เงินรับฝากจากสหกรณ์อื่น:-	วงเงินอนุมัติ	จำนวนเงินคงเหลือ	เงื่อนไข	อัตรา/บ 1 ก.ค. 65	หมายเหตุ	หมายเหตุ
1. สอ.สาธารณสุขสระแก้ว จก.		-	จ่ายดอกเบี้ยทุก 6 เดือน	2.50%	เริ่มฝาก 20 พ.ย. 2561	ปิดบัญชีแล้ว
2. สอ.ครุนครปฐม จก.		-	จ่ายดอกเบี้ยทุกสิ้นเดือน	2.50%	เริ่มฝาก 8 ก.ค. 2562	ปิดบัญชี 200 ล้าน 3/8/65
3. สอ.ครูเพชรบุรี จก.		-	จ่ายดอกเบี้ยทุกสิ้นเดือน	2.50%	เริ่มฝาก 1 ต.ค. 2562	ปิดบัญชี 100 ล้าน 8/9/65
4. สอ.ครูสมุทรสาคร จก.		-	จ่ายดอกเบี้ยทุกสิ้นเดือน	2.50%	เริ่มฝาก 11 พ.ย. 2562	ปิดบัญชี 250 ล้าน 1/8/65
5. สอ.ครูสมุทรสาคร จก.		80.17	จ่ายดอกเบี้ยทุกสิ้นเดือน	2.50%	เริ่มฝาก ก.ย. 2567	
6. สอ.ครูฉะเชิงเทรา จก.		-	จ่ายดอกเบี้ยทุกสิ้นเดือน	2.50%	เริ่มฝาก 28 พ.ค. 2563	ปิดบัญชี 100 ล้าน 31/10/65
7. สอ.ครุนครนายก จก.		215.57	จ่ายดอกเบี้ยทุกสิ้นเดือน	3.15%	เริ่มฝาก 28 พ.ค. 2563	
8. สอ.สาธารณสุขจันทบุรี จก.		1.00	จ่ายดอกเบี้ยทุกสิ้นเดือน	2.50%	เริ่มฝาก 1 ก.ค. 2563	
9. สอ.ครูดราด จก.		0.01	จ่ายดอกเบี้ยทุกสิ้นเดือน	2.50%	เริ่มฝาก 14 ก.ค. 2563	
10. สอ.รพ.พระปกเกล้า จก.			จ่ายดอกเบี้ยทุกสิ้นเดือน	2.50%	เริ่มฝาก 1 ส.ค. 2565	ปิดบัญชี 50 ล้าน 25/10/65
11. สอ.กรมที่ดิน จก.		100.27	จ่ายดอกเบี้ยทุกสิ้นเดือน	3.15%	เริ่มฝาก 27 มิ.ย. 2566	
รวมเงินรับฝากจากสหกรณ์อื่น		397.02				
รวมวงเงินการกู้ยืมหรือการค้าประกันทั้งสิ้น	7,343.61	4,927.34	2,416.27			

****หมายเหตุ**** วงเงินของสถาบันการเงินต่าง ๆ ยังไม่ได้มีการทบทวนวงเงิน

วงเงินการกู้ยืมหรือการค้าประกันที่แท้จริงของปีบัญชี 2567 (ที่พึงมี)			
ทุนเรือนหุ้น	4,513.60		
ทุนสำรอง	382.14		
รวม	4,895.74	คูณ 1.5 เท่า	7,343.61 ล้านบาท
ใช้ไปจริง			4,927.34 ล้านบาท
คงเหลือ			2,416.27 ล้านบาท

แบบรายงานเจ้าหนี้เงินกู้ยืม(รายสัญญา)

รหัสสหกรณ์/ชื่อบุคคล	2700000125377
ชื่อสหกรณ์ออมทรัพย์/ชื่อบุคคล	สหกรณ์ออมทรัพย์ครูสระแก้ว จำกัด
ณ วันที่	31/10/2567

ที่	เลขรหัสประจำตัว	ประเภทของเลขรหัสประจำตัว	ชื่อเจ้าหนี้เงินกู้ยืม	ประเภทเงินกู้	เลขที่สัญญา	วันที่กู้	วันที่ครบกำหนด	อัตราดอกเบี้ย ณ สิ้นเดือน (%)	ยอดคงเหลือ	รวมและยอดสุทธิ
1	0994000285558	103040 เลขทะเบียนนิติบุคคล (Juristic Id)	ร.ก.ส.	105120 ตัวสัญญาใช้เงินระยะสั้น (อายุตัวไม่เกิน 1 ปี)	008225670042	19/8/2567	15/11/2567	3.20	50,000,000.00	
2	0994000285558	103040 เลขทะเบียนนิติบุคคล (Juristic Id)	ร.ก.ส.	105120 ตัวสัญญาใช้เงินระยะสั้น (อายุตัวไม่เกิน 1 ปี)	008225670043	11/9/2567	9/12/2567	3.20	130,000,000.00	
3	0994000285558	103040 เลขทะเบียนนิติบุคคล (Juristic Id)	ร.ก.ส.	105120 ตัวสัญญาใช้เงินระยะสั้น (อายุตัวไม่เกิน 1 ปี)	008225670045	18/9/2567	16/12/2567	3.20	80,000,000.00	
4	0994000285558	103040 เลขทะเบียนนิติบุคคล (Juristic Id)	ร.ก.ส.	105120 ตัวสัญญาใช้เงินระยะสั้น (อายุตัวไม่เกิน 1 ปี)	008225670046	4/10/2567	1/1/2568	3.20	440,000,000.00	
5	0994000285558	103040 เลขทะเบียนนิติบุคคล (Juristic Id)	ร.ก.ส.	105120 ตัวสัญญาใช้เงินระยะสั้น (อายุตัวไม่เกิน 1 ปี)	008225670047	7/10/2567	4/1/2568	3.20	50,000,000.00	
6	0994000285558	103040 เลขทะเบียนนิติบุคคล (Juristic Id)	ร.ก.ส.	105120 ตัวสัญญาใช้เงินระยะสั้น (อายุตัวไม่เกิน 1 ปี)	008225670049	16/10/2567	13/1/2568	3.20	30,000,000.00	780,000,000.00
7	0994000164891	103040 เลขทะเบียนนิติบุคคล (Juristic Id)	ธนาคารออมสิน	105120 ตัวสัญญาใช้เงินระยะสั้น (อายุตัวไม่เกิน 1 ปี)	17/2567	9/8/2567	6/11/2567	3.20	530,000,000.00	
8	0994000164891	103040 เลขทะเบียนนิติบุคคล (Juristic Id)	ธนาคารออมสิน	105120 ตัวสัญญาใช้เงินระยะสั้น (อายุตัวไม่เกิน 1 ปี)	18/2567	30/8/2567	6/11/2567	3.20	180,000,000.00	
9	0994000164891	103040 เลขทะเบียนนิติบุคคล (Juristic Id)	ธนาคารออมสิน	105120 ตัวสัญญาใช้เงินระยะสั้น (อายุตัวไม่เกิน 1 ปี)	19/2567	04/9/2567	6/11/2567	3.20	690,000,000.00	1,400,000,000.00
10	2300000125043	103040 เลขทะเบียนนิติบุคคล (Juristic Id)	สหกรณ์ออมทรัพย์ครูตราด จำกัด	105140 เงินกู้ยืมระยะสั้น (อายุสัญญาไม่เกิน 1 ปี)	1/2567	1/3/2567	31/3/2568	3.20	111,000,000.00	111,000,000.00
11	2300000125216	103040 เลขทะเบียนนิติบุคคล (Juristic Id)	สหกรณ์ออมทรัพย์สาธารณสุขตราด จำกัด	105140 เงินกู้ยืมระยะสั้น (อายุสัญญาไม่เกิน 1 ปี)	1/2567(ครั้งที่1)	10/6/2567	10/6/2568	3.20	20,000,000.00	
12	2300000125216	103040 เลขทะเบียนนิติบุคคล (Juristic Id)	สหกรณ์ออมทรัพย์สาธารณสุขตราด จำกัด	105140 เงินกู้ยืมระยะสั้น (อายุสัญญาไม่เกิน 1 ปี)	1/2567(ครั้งที่2)	1/7/2567	1/7/2568	3.20	10,000,000.00	30,000,000.00
13	1020000225194	103040 เลขทะเบียนนิติบุคคล (Juristic Id)	สหกรณ์ออมทรัพย์พนักงานบริษัทการบินไทย จำกัด	105140 เงินกู้ยืมระยะสั้น (อายุสัญญาไม่เกิน 1 ปี)	009/2566	21/12/2566	31/12/2567	3.20	16,660,000.00	16,660,000.00
14	0994000167768	103040 เลขทะเบียนนิติบุคคล (Juristic Id)	ชุมนุมสหกรณ์ออมทรัพย์แห่งประเทศไทย จำกัด	105140 เงินกู้ยืมระยะสั้น (อายุสัญญาไม่เกิน 1 ปี)	ลล600003	25/08/2566	31/8/2567	3.30	0.00	0.00
15	0994000167768	103040 เลขทะเบียนนิติบุคคล (Juristic Id)	ชุมนุมสหกรณ์ออมทรัพย์แห่งประเทศไทย จำกัด	105150 เงินกู้ยืมระยะยาว (อายุสัญญาเกินกว่า 1 ปี)	ถล6400003	17/11/2564	30/11/2568	3.60	464,900,196.14	
16	0994000167768	103040 เลขทะเบียนนิติบุคคล (Juristic Id)	ชุมนุมสหกรณ์ออมทรัพย์แห่งประเทศไทย จำกัด	105150 เงินกู้ยืมระยะยาว (อายุสัญญาเกินกว่า 1 ปี)	ทล6400002	17/11/2564	31/12/2568	3.60	466,000,000.00	
17	0994000167768	103040 เลขทะเบียนนิติบุคคล (Juristic Id)	ชุมนุมสหกรณ์ออมทรัพย์แห่งประเทศไทย จำกัด	105150 เงินกู้ยืมระยะยาว (อายุสัญญาเกินกว่า 1 ปี)	พล6400003	01/03/2565	28/02/2570	3.10	7,634,400.00	
18	0994000167768	103040 เลขทะเบียนนิติบุคคล (Juristic Id)	ชุมนุมสหกรณ์ออมทรัพย์แห่งประเทศไทย จำกัด	105150 เงินกู้ยืมระยะยาว (อายุสัญญาเกินกว่า 1 ปี)	บล6400001	01/03/2565	28/02/2575	3.10	33,220,000.00	
19	0994000167768	103040 เลขทะเบียนนิติบุคคล (Juristic Id)	ชุมนุมสหกรณ์ออมทรัพย์แห่งประเทศไทย จำกัด	105150 เงินกู้ยืมระยะยาว (อายุสัญญาเกินกว่า 1 ปี)	ฟล6500001	31/10/2565	31/05/2568	3.60	138,000,000.00	
20	0994000167768	103040 เลขทะเบียนนิติบุคคล (Juristic Id)	ชุมนุมสหกรณ์ออมทรัพย์แห่งประเทศไทย จำกัด	105150 เงินกู้ยืมระยะยาว (อายุสัญญาเกินกว่า 1 ปี)	ชล6600017	21/12/2566	31/12/2569	3.60	30,000,000.00	
21	0994000167768	103040 เลขทะเบียนนิติบุคคล (Juristic Id)	ชุมนุมสหกรณ์ออมทรัพย์แห่งประเทศไทย จำกัด	105150 เงินกู้ยืมระยะยาว (อายุสัญญาเกินกว่า 1 ปี)	ทล6700013	26/7/2567	30/9/2571	2.50	18,800,000.00	
22	0994000167768	103040 เลขทะเบียนนิติบุคคล (Juristic Id)	ชุมนุมสหกรณ์ออมทรัพย์แห่งประเทศไทย จำกัด	105150 เงินกู้ยืมระยะยาว (อายุสัญญาเกินกว่า 1 ปี)	พล6700009	31/7/2567	30/9/2571	3.00	94,000,000.00	1,252,554,596.14
23	2300000125043	103040 เลขทะเบียนนิติบุคคล (Juristic Id)	สหกรณ์ออมทรัพย์ครูตราด จำกัด	105150 เงินกู้ยืมระยะยาว (อายุสัญญาเกินกว่า 1 ปี)	1/2566	2/5/2567	30/5/2570	3.20	80,000,000.00	80,000,000.00
24	7400000125038	103040 เลขทะเบียนนิติบุคคล (Juristic Id)	สหกรณ์ออมทรัพย์ครูสมุทรสาคร จำกัด	105150 เงินกู้ยืมระยะยาว (อายุสัญญาเกินกว่า 1 ปี)	2/2567	2/5/2567	30/04/2570	3.20	66,500,000.00	66,500,000.00
25	1010000725156	103040 เลขทะเบียนนิติบุคคล (Juristic Id)	สหกรณ์ออมทรัพย์มหาวิทยาลัยมหิดล จำกัด	105150 เงินกู้ยืมระยะยาว (อายุสัญญาเกินกว่า 1 ปี)	A765000019	29/04/2565	31/08/2568	2.70	125,000,000.00	
26	1010000725156	103040 เลขทะเบียนนิติบุคคล (Juristic Id)	สหกรณ์ออมทรัพย์มหาวิทยาลัยมหิดล จำกัด	105150 เงินกู้ยืมระยะยาว (อายุสัญญาเกินกว่า 1 ปี)	S166000013	28/04/2566	30/04/2569	3.20	55,000,000.00	
27	1010000725156	103040 เลขทะเบียนนิติบุคคล (Juristic Id)	สหกรณ์ออมทรัพย์มหาวิทยาลัยมหิดล จำกัด	105150 เงินกู้ยืมระยะยาว (อายุสัญญาเกินกว่า 1 ปี)	M166000041	21/12/2566	30/11/2570	3.40	164,800,000.00	344,800,000.00
28	1010000125015	103040 เลขทะเบียนนิติบุคคล (Juristic Id)	สอ.ครูกรมสามัญศึกษา จำกัด	105150 เงินกู้ยืมระยะยาว (อายุสัญญาเกินกว่า 1 ปี)	สค. 10/2564	15/10/2564	30/09/2567	3.20	0.00	
29	1010000125015	103040 เลขทะเบียนนิติบุคคล (Juristic Id)	สอ.ครูกรมสามัญศึกษา จำกัด	105150 เงินกู้ยืมระยะยาว (อายุสัญญาเกินกว่า 1 ปี)	สค. 26/2565	23/11/2565	30/11/2568	3.20	71,200,000.00	
30	1010000125015	103040 เลขทะเบียนนิติบุคคล (Juristic Id)	สอ.ครูกรมสามัญศึกษา จำกัด	105150 เงินกู้ยืมระยะยาว (อายุสัญญาเกินกว่า 1 ปี)	สค. 23/2567	30/8/2567	31/8/2570	3.40	377,600,000.00	448,800,000.00
									4,530,314,596.14	4,530,314,596.14

สหกรณ์ออมทรัพย์ครูสระแก้ว จำกัด
 นิยามวงเงินการกู้ยืมหรือการค้ำประกัน
 ณ วันที่ 31 ตุลาคม 2567

1	วงเงินที่นายทะเบียนสหกรณ์เห็นชอบ หมายถึง วงเงินที่สหกรณ์สามารถก่อหนี้การผูกพันได้ ซึ่งจำกัดสำหรับรอบปีทางบัญชีหนึ่ง ๆ (ปีบัญชี 2567)		7,343,614,770.33
2	จำนวนเงินที่สหกรณ์ได้ก่อหนี้การผูกพันแล้ว ประกอบด้วย		
2.1	จำนวนเงินที่เบิกจากวงเงินเบิกเกินบัญชี หรือเงินกู้ยืมอื่นใดในลักษณะเดียวกัน		
	- ธนาคารกรุงไทย (วงเงิน 20,000,000 บาท)	-	-
2.2	จำนวนเงินกู้คงเหลือเฉพาะส่วนที่ได้รับเงินกู้แล้วของสัญญาเงินกู้ที่ระบุงการจ่ายเงินกู้หลายงวด		
	- ชุมนุมสหกรณ์ออมทรัพย์แห่งประเทศไทย (2 งวด วงเงิน 500,000,000 บาท วงเงินคงเหลือ 350,000,000 บาท)	138,000,000.00	
	- ชุมนุมสหกรณ์ออมทรัพย์แห่งประเทศไทย (3 งวด วงเงิน 500,000,000 บาท วงเงินคงเหลือ - บาท)	466,000,000.00	
	- ชุมนุมสหกรณ์ออมทรัพย์แห่งประเทศไทย (3 งวด วงเงิน 500,000,000 บาท วงเงินคงเหลือ - บาท)	464,900,196.14	
	- ชุมนุมสหกรณ์ออมทรัพย์แห่งประเทศไทย (มากกว่า 1 งวด วงเงิน 500,000,000 บาท วงเงินคงเหลือ 140,000,000 บาท)	-	
	- ชุมนุมสหกรณ์ออมทรัพย์แห่งประเทศไทย (มากกว่า 1 งวด วงเงิน 200,000,000 บาท วงเงินคงเหลือ 150,000,000 บาท)	30,000,000.00	
	- สอ.มหาวิทยาลัยมหิดล (มากกว่า 1 งวด วงเงิน 500,000,000 บาท)	125,000,000.00	
	- สอ.สาธารณสุขตราด จก. (มากกว่า 1 งวด วงเงิน 50,000,000 บาท)	30,000,000.00	
		-	1,253,900,196.14
2.3	จำนวนเงินกู้คงเหลือของทุกสัญญาที่ระบุเงื่อนไขให้สหกรณ์รับเงินกู้เพียงงวดเดียวหรือครั้งเดียว		
	- ชุมนุมสหกรณ์ออมทรัพย์แห่งประเทศไทย	153,654,400.00	
	- สอ.ครุตราด	191,000,000.00	
	- สอ.มหาวิทยาลัยมหิดล	219,800,000.00	
	- สอ.พนักงานบ.การบิไทย	16,660,000.00	
	- สอ.มหาวิทยาลัยเชียงใหม่	-	
	- สอ.กรมป่าไม้	-	
	- สอ.ครูสมุทรสาคร	66,500,000.00	
	- สอ.ครูกรมสามัญศึกษา	448,800,000.00	1,096,414,400.00
2.4	จำนวนเงินที่ระบุในตัวสัญญาใช้เงินเพื่อการค้ำประกันการกู้ยืมหรือการค้ำประกันอื่น ซึ่งสหกรณ์เป็นผู้ออกและยังไม่ได้ชำระเงินตามทีระบุในตัวสัญญาใช้เงิน		
	- ธนาคารเพื่อการเกษตรและสหกรณ์การเกษตร	780,000,000.00	
	- ธนาคารออมสิน	1,400,000,000.00	
	- ธนาคารกรุงเทพ	-	
	- ธนาคารทหารไทยธนชาติ		2,180,000,000.00
2.5	จำนวนเงินที่รับฝากจากสหกรณ์อื่น แต่ทั้งนี้ ไม่นับรวมจำนวนเงินที่ชุมนุมสหกรณ์รับฝากจากสหกรณ์สมาชิก		
	- สอ.กรมที่ดิน	100,266,825.50	
	- สอ.ครูนครนายก	215,573,674.83	
	- สอ.สาธารณสุขจันทบุรี	1,002,117.63	
	- สอ.ครูสมุทรสาคร	80,169,401.71	
	- สอ.ครุตราด	10,000.00	397,022,019.67
2.6	จำนวนเงินที่สหกรณ์ต้องรับผิดชอบในฐานะผู้ค้ำประกัน		-
	รวมสหกรณ์ได้ก่อหนี้และผูกพันแล้ว		4,927,336,615.81
3	วงเงินและจำนวนเงินการกู้ยืมหรือการค้ำประกันคงเหลือ (วงเงินตามข้อ 1 หักด้วยจำนวนเงินที่สหกรณ์ได้ก่อหนี้การผูกพันแล้วตาม ข้อ 2)		2,416,278,154.52

รายละเอียดการเคลื่อนไหววงเงินใช้ไป - คงเหลือประจำปี

ระหว่างปีบัญชี 2566

หน่วย : ล้านบาท

เดือน	วงเงินกู้ยืมใช้ไประหว่างปี			วงเงินคงเหลือ (9,000 ล้านบาท)	ใช้ไปเพิ่มขึ้น (ลดลง)	
	เงินกู้ยืม	เงินรับฝากสหกรณ์อื่น	รวมใช้ไป		ต่อเดือน	สะสม
ยกมา	4,800.76	290.70	5,091.46	3,908.54		
ธันวาคม	4,989.40	290.71	5,280.11	3,719.89	188.65	188.65
มกราคม	4,987.94	290.71	5,278.65	3,721.35	(1.46)	187.19
กุมภาพันธ์	5,017.60	201.65	5,219.25	3,780.75	(59.40)	127.79
มีนาคม	5,006.12	201.54	5,207.66	3,792.34	(11.59)	116.20
เมษายน	4,919.50	201.87	5,121.37	3,878.63	(86.29)	29.91
พฤษภาคม	4,996.94	201.79	5,198.73	3,801.27	77.36	107.27
มิถุนายน	4,823.34	301.80	5,125.14	3,874.86	(73.59)	33.68
กรกฎาคม	4,769.92	302.05	5,071.97	3,928.03	(53.17)	(19.49)
สิงหาคม	4,760.88	302.05	5,062.93	3,937.07	(9.04)	(28.53)
กันยายน	4,662.29	302.02	4,964.31	4,035.69	(98.62)	(127.15)
ตุลาคม	4,603.25	302.05	4,905.30	4,094.70	(59.01)	(186.16)
พฤศจิกายน	4,602.96	302.02	4,904.98	4,095.02	(0.32)	(186.48)

รายละเอียดการเคลื่อนไหววงเงินใช้ไป - คงเหลือประจำปี

ระหว่างปีบัญชี 2567

หน่วย : ล้านบาท

เดือน	วงเงินกู้ยืมใช้ไประหว่างปี			วงเงินคงเหลือ (7,343.61 ล้านบาท)	ใช้ไปเพิ่มขึ้น (ลดลง)	
	เงินกู้ยืม	เงินรับฝากสหกรณ์อื่น	รวมใช้ไป		ต่อเดือน	สะสม
ยกมา	4,602.96	302.02	4,904.98	2,438.63		
ธันวาคม	4,882.68	302.04	5,184.72	2,158.89	279.74	279.74
มกราคม	4,802.04	292.52	5,094.56	2,249.05	(90.16)	189.58
กุมภาพันธ์	4,781.42	301.99	5,083.41	2,260.20	(11.15)	178.43
มีนาคม	4,767.40	292.04	5,059.44	2,284.17	(23.97)	154.46
เมษายน	4,701.55	292.03	4,993.58	2,350.03	(65.86)	88.60
พฤษภาคม	4,715.13	292.06	5,007.19	2,336.42	13.61	102.21
มิถุนายน	4,647.95	316.79	4,964.74	2,378.87	(42.45)	59.76
กรกฎาคม	4,694.02	316.85	5,010.87	2,332.74	46.13	105.89
สิงหาคม	4,717.68	316.85	5,034.53	2,309.08	23.66	129.55
กันยายน	4,596.15	396.86	4,993.01	2,350.60	(41.52)	88.03
ตุลาคม	4,530.32	397.02	4,927.34	2,416.27	(65.67)	22.36
พฤศจิกายน			-			

รายละเอียดวงเงินการกู้ยืมและการค้ำประกัน

ระหว่างปีบัญชี 2558-2567

หน่วย : ล้านบาท

ปีบัญชี	วงเงินขอที่ ประชุมใหญ่	พึงมี (ทุนเรือนหุ้น+ทุนสำรอง)x1.5 เท่า	นายทะเบียนให้ ความเห็นชอบ	สูงกว่า ค่าสัมปสิทธิ์ พึงได้	วงเงินใช้ไป	วงเงิน คงเหลือจริง	วงเงิน คงเหลือตาม ค่าสัมปสิทธิ์
2558	4,000.00	3,362.16	4,000.00	637.84	3,539.84	460.16	(177.68)
2559	6,000.00	3,837.87	5,000.00	1,162.13	4,083.26	916.74	(245.39)
2560	8,000.00	4,418.22	7,000.00	2,581.78	5,068.00	1,932.00	(649.78)
2561	10,000.00	5,277.48	9,000.00	3,722.52	5,413.34	3,586.66	(135.86)
2562	9,000.00	5,891.34	9,000.00	3,108.66	5,407.81	3,592.19	483.53
2563	9,000.00	6,478.16	9,000.00	2,521.84	5,221.53	3,778.47	1,256.63
2564	9,000.00	6,849.41	9,000.00	2,150.59	5,167.03	3,832.97	1,682.38
2565	9,000.00	7,060.19	9,000.00	1,939.81	5,091.46	3,908.54	1,968.73
2566	9,000.00	7,203.44	9,000.00	1,796.56	4,904.98	4,095.02	2,298.46
2567	9,000.00	7,343.61	7,343.61	-	4,927.34	2,416.27	2,416.27

กลับสู่ระเบียบวาระที่ 3.1

รายละเอียดทุนสวัสดิการเพื่อความมั่นคงฯ

ประจำเดือน ตุลาคม

ปีบัญชี 2567



งานบัญชีและวิเคราะห์

รายละเอียดสมาชิกกองทุนสวัสดิการเพื่อความมั่นคง ประจำปีบัญชี 2565

รายการ	สะสมยกมา	1-Dec-64	1-Jan-65	1-Feb-65	1-Mar-65	1-Apr-65	1-May-65	1-Jun-65	1-Jul-65	1-Aug-65	1-Sep-65	1-Oct-65	1-Nov-65	2,565	สะสมยกไป
ยกมา	3,489	2,940	2,937	2,928	2,925	2,922	2,914	2,911	2,905	2,901	2,896	2,892	2,890	2,940	3,489
หัก โอนไป	188	-	4	1	1	1	1	2	1	2	1	-	-	14	202
ลาออก	129	-	2	1	-	-	-	-	-	-	-	-	-	3	132
ปลด	96	1	2	-	-	-	-	-	1	-	-	-	1	5	101
เสียชีวิต	136	2	1	1	2	7	2	4	2	3	3	2	2	31	167
รวม	549	3	9	3	3	8	3	6	4	5	4	2	3	53	602
คงเหลือ ณ สิ้นเดือน	2,940	2,937	2,928	2,925	2,922	2,914	2,911	2,905	2,901	2,896	2,892	2,890	2,887	2,887	2,887

รายละเอียดสมาชิกกองทุนสวัสดิการเพื่อความมั่นคง ประจำปีบัญชี 2566

รายการ	สะสมยกมา	1-Dec-65	1-Jan-66	1-Feb-66	1-Mar-66	1-Apr-66	1-May-66	1-Jun-66	1-Jul-66	1-Aug-66	1-Sep-66	1-Oct-66	1-Nov-66	2,566	สะสมยกไป
ยกมา	3,489	2,887	2,883	2,877	2,871	2,866	2,862	2,858	2,854	2,851	2,849	2,846	2,840	2,887	3,489
หัก โอนไป	202	-	3	3	2	-	-	-	-	-	-	-	-	8	210
ลาออก	132	2	-	1	1	-	1	1	-	-	1	1	1	9	141
ปลด	101	1	-	-	-	1	-	-	-	-	-	1	-	3	104
เสียชีวิต	167	1	3	2	2	3	3	3	3	2	2	4	-	28	195
รวม	602	4	6	6	5	4	4	4	3	2	3	6	1	48	650
คงเหลือ ณ สิ้นเดือน	2,887	2,883	2,877	2,871	2,866	2,862	2,858	2,854	2,851	2,849	2,846	2,840	2,839	2,839	2,839

รายละเอียดสมาชิกกองทุนสวัสดิการเพื่อความมั่นคง ประจำปีบัญชี 2567

รายการ	สะสมยกมา	1-Dec-66	1-Jan-67	1-Feb-67	1-Mar-67	1-Apr-67	1-May-67	1-Jun-67	1-Jul-67	1-Aug-67	1-Sep-67	1-Oct-67	1-Nov-67	2,567	สะสมยกไป
ยกมา	3,489	2,839	2,838	2,834	2,831	2,826	2,824	2,817	2,814	2,811	2,807	2,806	-	2,839	3,489
หัก โอนไป	210	-	-	-	3	-	-	2	-	-	-	-	-	5	215
ลาออก	141	-	1	1	-	-	-	-	-	3	-	-	-	5	146
ปลด	104	-	-	1	-	-	-	-	-	-	-	-	-	1	105
เสียชีวิต	195	1	3	1	2	2	7	1	3	1	1	-	-	22	217
รวม	650	1	4	3	5	2	7	3	3	4	1	-	-	33	683
คงเหลือ ณ สิ้นเดือน	2,839	2,838	2,834	2,831	2,826	2,824	2,817	2,814	2,811	2,807	2,806	2,806	-	2,806	2,806

รายละเอียดสมาชิกกองทุนสวัสดิการเพื่อความมั่นคง
ระหว่างปี 2556 - ปัจจุบัน

รายการ	2556	2557	2558	2559	2560	2561	2562	2563	2564	2565	2566	2567	สะสม	ร้อยละ
ยกมา	-	3,475	3,408	3,311	3,217	3,152	3,086	3,023	2,981	2,940	2,887	2,839	-	-
เพิ่ม	3,489.00	-	-	-	-	-	-	-	-	-	-	-	3,489	
หัก โอนไปสหกรณ์อื่น	1	15	29	50	31	24	15	12	11	14	8	5	215	31.48
ลาออกจากโครงการ	3	20	35	12	18	13	16	7	5	3	9	5	146	21.38
ปลด	4	16	23	15	7	14	9	5	3	5	3	1	105	15.37
เสียชีวิต	6	16	10	17	9	15	23	18	22	31	28	22	217	31.77
รวม	14	67	97	94	65	66	63	42	41	53	48	33	683	100
คงเหลือ	3,475	3,408	3,311	3,217	3,152	3,086	3,023	2,981	2,940	2,887	2,839	2,806	2,806	

รายละเอียดสมาชิกคงเหลือ ณ 31 ตุลาคม 2567

โครงการทุนสวัสดิการเพื่อความมั่นคงแก่สมาชิกและสหกรณ์

ช่วงอายุสมาชิกแรกเข้า	จำนวนสมาชิกแรกเข้าโครงการ	สมาชิกลดลง	สมาชิกคงเหลือจริง	ร้อยละของสมาชิก	สวัสดิการตามช่วงอายุ	ภาระพึงจ่ายในอนาคต
ไม่เกิน 60 ปี	3,224	621	2,603	92.77	900,000	2,342,700,000
เกิน 60 - 65 ปี	156	26	130	4.63	800,000	104,000,000
เกิน 65 - 70 ปี	64	16	48	1.71	700,000	33,600,000
เกิน 70 - 75 ปี	34	11	23	0.82	600,000	13,800,000
เกิน 75 ปีขึ้นไป	11	9	2	0.07	500,000	1,000,000
รวมทั้งสิ้น	3,489	683	2,806	100.00		2,495,100,000

ลดลงร้อยละ 19.58

คงเหลือร้อยละ 80.42

รายละเอียดประกอบการเคลื่อนไหวทุนสำรอง ทุนสะสมตามข้อบังคับ ระเบียบและอื่น ๆ

ระหว่างปีบัญชี 2567 (1 ธันวาคม 2566 - 30 พฤศจิกายน 2567)

8. ทุนสวัสดิการเพื่อความมั่นคงแก่สมาชิกและสหกรณ์ (สำหรับสมาชิกที่เข้าร่วมโครงการ)

ยอดยกมา 1 ธันวาคม 2566	55,146,518.65	หมายเหตุ
บวก จัดสรรจากกำไรสุทธิ ประจำปีบัญชี 2566	22,511,009.69	
จากงบประมาณประจำปีบัญชี 2567	2,000,000.00	
รวมรับทั้งสิ้น	79,657,528.34	

บวก	รับสินไหมกรณีอุบัติเหตุ	
	รับสินไหมส่วนเกินอายุแรกเข้า มังกร แก้วพัฒน์	100,000.00
	รับสินไหมส่วนเกินอายุแรกเข้า สมเลียง เชื้อสุข	300,000.00
	รับสินไหมส่วนเกินอายุแรกเข้า วิเชียร จันทวิเศษ	100,000.00
	รับสินไหมส่วนเกินอายุแรกเข้า ไพโรจน์ เชื้อแย้ม	200,000.00
	รับสินไหมส่วนเกินอายุแรกเข้า ไพศาล สุขธัญญาวัฒน์	100,000.00
	รับสินไหมส่วนเกินอายุแรกเข้า สุวภา ดาราศรี	300,000.00
	รับสินไหมส่วนเกินอายุแรกเข้า ไพฑูรย์ ประจงพิมพ์	300,000.00
	รับสินไหมส่วนเกินอายุแรกเข้า บันลือ ศุภธรรมจารุ	300,000.00
	รับสินไหมส่วนเกินอายุแรกเข้า ชนม์ เมฆขุนทด	200,000.00
	รวมส่วนเกินรับ	1,900,000.00

หัก	จ่ายประกันชีวิตงวดที่ 4 (1 มี.ค.66-29 ก.พ.67)	5,029,830.00	จ่าย 9/1/67
	จ่ายประกันชีวิตงวดที่ 1 (1 มี.ค.67-28 ก.พ.68)	5,468,310.00	จ่าย 8/5/67
	จ่ายประกันชีวิตงวดที่ 2 (1 มี.ค.67-28 ก.พ.68)	5,468,310.00	จ่าย 5/8/67
	จ่ายประกันชีวิตงวดที่ 3 (1 มี.ค.67-28 ก.พ.68)	5,468,310.00	จ่าย 10/67

จ่ายประกันชีวิตงวดที่ 4 (1 มี.ค.66-28 ก.พ.67)	-	
สำรองจ่าย ปรานอม จันท์เจริญ	900,000.00	รอสินไหม
สำรองจ่าย	-	รอสินไหม

หัก (กรณีอายุเกิน บ.ประกันไม่รับประมาณ 4 ราย @ 500,000) นับถึง 29 กุมภาพันธ์ 2567

1. นายสง่า รอดทอง อายุ 86 ปี 1 เดือน
2. นายประเวทย์ คงมี อายุ 86 ปี 7 เดือน
3. นายสงบ เกษร อายุ 89 ปี 2 เดือน
4. นายบุญทัน หันทะยุง อายุ 90 ปี 7 เดือน

คงเหลือตามบัญชี ณ 31 ตุลาคม 2567	59,222,768.34	ปัจจุบัน
วงเงินทำประกันชีวิต 1 มี.ค.63 - 28 ก.พ. 64 (3,004 คน) แผนละ 920	23,791,680.00	ปีกรมธรรม์ 2563
วงเงินทำประกันชีวิต 1 มี.ค.64 - 28 ก.พ. 65 (2,961 คน) แผนละ 680	18,121,320.00	ปีกรมธรรม์ 2564
(ประมาณ 2,916 คน ณ 28 กุมภาพันธ์ 2565 คูณ 9 แผน 650 บาท)	17,058,600.00	ปีกรมธรรม์ 2565
1 มีนาคม 2565 - 28 กุมภาพันธ์ 2566		
(ประมาณ 2,866 คน ณ 28 กุมภาพันธ์ 2566 คูณ 9 แผน 780 บาท)	20,119,320.00	ปีกรมธรรม์ 2566
1 มีนาคม 2566 - 28 กุมภาพันธ์ 2567		
(ประมาณ 2,826 คน ณ 29 กุมภาพันธ์ 2567 คูณ 9 แผน 860 บาท)	21,873,240.00	ปีกรมธรรม์ 2567
1 มีนาคม 2567 - 28 กุมภาพันธ์ 2568		

ประมาณการวิเคราะห์ส่วนต่างเพื่อจัดสรรเงินทุนสวัสดิการเพื่อความมั่นคงฯ

ระหว่างวันที่ 1 ธันวาคม 2561 - 30 พฤศจิกายน 2562 (สะสมแบบแยกรายละเอียดรายเดือน)

รายการ	สะสม	ปีบัญชี 2562											
		ธ.ค.	ม.ค.	ก.พ.	มี.ค.	เม.ย.	พ.ค.	มิ.ย.	ก.ค.	ส.ค.	ก.ย.	ต.ค.	พ.ย.
รายได้ดอกเบี้ยรับเงินกู้สวัสดิการเพื่อความมั่นคงฯ	60,489,572.58	5,154,498.35	5,162,338.56	4,665,400.08	5,121,105.04	4,970,752.19	5,126,584.25	4,923,975.09	5,152,723.51	5,107,208.33	4,941,972.35	5,072,652.79	4,946,115.46
หัก ต้นทุนดอกเบี้ยจ่ายเงินกู้ถัวเฉลี่ย	-												
เดือน พ.ย.62 ร้อยละ 4.12 (เงินต้นคงเหลือ 918,276,741.60)	39,379,907.21	3,470,873.52	3,475,313.83	3,103,156.68	3,406,247.46	3,280,091.17	3,355,567.69	3,228,793.01	3,300,572.33	3,281,504.06	3,136,066.02	3,232,159.65	3,109,561.79
รวมดอกเบี้ยจ่ายทั้งสิ้น	39,379,907.21	3,470,873.52	3,475,313.83	3,103,156.68	3,406,247.46	3,280,091.17	3,355,567.69	3,228,793.01	3,300,572.33	3,281,504.06	3,136,066.02	3,232,159.65	3,109,561.79
คงเหลือส่วนต่างดอกเบี้ย	21,109,665.37	1,683,624.83	1,687,024.73	1,562,243.40	1,714,857.58	1,690,661.02	1,771,016.56	1,695,182.08	1,852,151.18	1,825,704.27	1,805,906.33	1,840,493.14	1,836,553.67
หัก เฉลี่ยคืนประมาณร้อยละ 1.0 แห่งดอกเบี้ยรับ	590,737.41	51,544.98	51,623.39	46,654.00	51,211.05	49,707.52	51,265.84	49,239.75	51,527.24	51,072.08	49,419.72	50,726.53	49,461.15
คงเหลือส่วนต่างหลังหักเฉลี่ยคืน	20,518,927.96	1,632,079.85	1,635,401.34	1,515,589.40	1,663,646.53	1,640,953.50	1,719,750.72	1,645,942.33	1,800,623.94	1,774,632.19	1,756,486.61	1,789,766.61	1,787,092.52
หัก เข้าทุนสำรองร้อยละ 10 ของส่วนต่างสุทธิ	2,110,966.54	168,362.48	168,702.47	156,224.34	171,485.76	169,066.10	177,101.66	169,518.21	185,215.12	182,570.43	180,590.63	184,049.31	183,655.37
ส่วนต่างสุทธิเพื่อจัดสรรเงินทุนสวัสดิการเพื่อความมั่นคงฯ	18,407,961.42	1,463,717.37	1,466,698.87	1,359,365.06	1,492,160.77	1,471,887.40	1,542,649.06	1,476,424.12	1,615,408.82	1,592,061.76	1,575,895.98	1,605,717.30	1,603,437.15

ประมาณการวิเคราะห์ส่วนต่างเพื่อจัดสรรเงินทุนสวัสดิการเพื่อความมั่นคงฯ

ระหว่างวันที่ 1 ธันวาคม 2562 - 30 พฤศจิกายน 2563 (สะสมแบบแยกรายละเอียดรายเดือน)

รายการ	สะสมทั้งปีเพื่อจัดสรร	ปีบัญชี 2563											
		ธ.ค.	ม.ค.	ก.พ.	มี.ค.	เม.ย.	พ.ค.	มิ.ย.	ก.ค.	ส.ค.	ก.ย.	ต.ค.	พ.ย.
รายได้ดอกเบี้ยรับเงินกู้สวัสดิการเพื่อความมั่นคงฯ	59,231,655.81	4,893,935.75	5,048,126.09	4,707,535.60	5,042,120.02	4,842,865.75	5,039,897.36	4,837,692.70	5,000,056.20	4,997,880.25	4,831,874.29	4,963,067.07	5,026,604.73
หัก ต้นทุนเงินทุนของสหกรณ์ถัวเฉลี่ยในแต่ละเดือน	37,401,373.96	3,280,015.44	3,267,771.88	3,039,202.39	3,210,310.01	3,085,730.90	3,184,164.02	3,059,448.48	3,136,449.95	3,109,920.29	2,993,579.55	3,083,505.76	2,951,275.30
รวมดอกเบี้ยจ่ายทั้งสิ้น	37,401,373.96	3,280,015.44	3,267,771.88	3,039,202.39	3,210,310.01	3,085,730.90	3,184,164.02	3,059,448.48	3,136,449.95	3,109,920.29	2,993,579.55	3,083,505.76	2,951,275.30
คงเหลือส่วนต่างดอกเบี้ย	21,830,281.85	1,613,920.31	1,780,354.21	1,668,333.21	1,831,810.01	1,757,134.85	1,855,733.34	1,778,244.22	1,863,606.25	1,887,959.96	1,838,294.74	1,879,561.31	2,075,329.43
หัก เฉลี่ยคืนประมาณร้อยละ 1.0 แห่งดอกเบี้ยรับ	581,466.77	48,939.36	50,481.26	47,075.36	50,421.20	48,428.66	50,398.97	48,376.93	50,000.56	49,978.80	48,318.74	49,630.67	50,266.05
คงเหลือส่วนต่างหลังหักเฉลี่ยคืน	21,248,815.08	1,564,980.95	1,729,872.95	1,621,257.85	1,781,388.81	1,708,706.19	1,805,334.37	1,729,867.29	1,813,605.69	1,837,981.16	1,789,976.00	1,829,930.64	2,025,063.38
หัก เข้าทุนสำรองร้อยละ 10 ของส่วนต่างสุทธิ	2,183,028.19	161,392.03	178,035.42	166,833.32	183,181.00	175,713.49	185,573.33	177,824.42	186,360.63	188,796.00	183,829.47	187,956.13	207,532.94
ส่วนต่างสุทธิเพื่อจัดสรรเงินทุนสวัสดิการเพื่อความมั่นคงฯ	19,065,786.89	1,403,588.92	1,551,837.53	1,454,424.53	1,598,207.81	1,532,992.70	1,619,761.04	1,552,042.87	1,627,245.06	1,649,185.16	1,606,146.53	1,641,974.51	1,817,530.44

ระหว่างวันที่ 1 ธันวาคม 2563 - 30 พฤศจิกายน 2564 (สะสมแบบแยกรายละเอียดรายเดือน)

รายการ	สะสมทั้งปีเพื่อจัดสรร	ปีบัญชี 2564											
		ธ.ค.	ม.ค.	ก.พ.	มี.ค.	เม.ย.	พ.ค.	มิ.ย.	ก.ค.	ส.ค.	ก.ย.	ต.ค.	พ.ย.
รายได้ดอกเบี้ยรับเงินกู้สวัสดิการเพื่อความมั่นคงฯ	58,386,234.08	4,795,302.90	5,002,913.95	4,498,444.38	4,982,113.71	4,805,413.30	4,967,013.55	4,789,922.78	4,942,748.03	4,954,583.20	4,782,147.67	4,933,219.06	4,932,411.55
หัก ต้นทุนเงินทุนของสหกรณ์ถั่วเฉลี่ยในแต่ละเดือน													
เดือน พ.ย. ร้อยละ 3.63 (เงินต้นคงเหลือ 890,572,499.53)	34,732,199.42	3,101,792.23	3,090,652.30	2,765,092.63	3,035,798.20	2,919,997.64	2,990,476.09	2,832,218.74	2,899,784.67	2,880,600.21	2,747,103.57	2,811,605.18	2,657,077.95
รวมดอกเบี้ยจ่ายทั้งสิ้น	34,732,199.42	3,101,792.23	3,090,652.30	2,765,092.63	3,035,798.20	2,919,997.64	2,990,476.09	2,832,218.74	2,899,784.67	2,880,600.21	2,747,103.57	2,811,605.18	2,657,077.95
คงเหลือส่วนต่างดอกเบี้ยรับ	23,654,034.66	1,693,510.67	1,912,261.65	1,733,351.75	1,946,315.51	1,885,415.66	1,976,537.46	1,957,704.04	2,042,963.36	2,073,982.99	2,035,044.10	2,121,613.88	2,275,333.60
หัก เฉลี่ยคืนประมาณร้อยละ 1.0 แห่งดอกเบี้ยรับ	583,862.35	47,953.03	50,029.14	44,984.44	49,821.14	48,054.13	49,670.14	47,899.23	49,427.48	49,545.83	47,821.48	49,332.19	49,324.12
คงเหลือส่วนต่างหลังหักเฉลี่ยคืน	23,070,172.31	1,645,557.64	1,862,232.51	1,688,367.31	1,896,494.37	1,837,361.53	1,926,867.32	1,909,804.81	1,993,535.88	2,024,437.16	1,987,222.62	2,072,281.69	2,226,009.48
หัก เข้าทุนสำรองร้อยละ 10 ของส่วนต่างสุทธิ	2,365,403.47	169,351.07	191,226.17	173,335.18	194,631.55	188,541.57	197,653.75	195,770.40	204,296.34	207,398.30	203,504.41	212,161.39	227,533.36
ส่วนต่างสุทธิเพื่อจัดสรรเข้าทุนสวัสดิการเพื่อความมั่นคงฯ	20,704,768.84	1,476,206.57	1,671,006.34	1,515,032.13	1,701,862.82	1,648,819.96	1,729,213.57	1,714,034.41	1,789,239.54	1,817,038.86	1,783,718.21	1,860,120.30	1,998,476.12

ระหว่างวันที่ 1 ธันวาคม 2564 - 30 พฤศจิกายน 2565 (สะสมแบบแยกรายละเอียดรายเดือน)

รายการ	สะสมทั้งปีเพื่อจัดสรร	ปีบัญชี 2565											
		ธ.ค.	ม.ค.	ก.พ.	มี.ค.	เม.ย.	พ.ค.	มิ.ย.	ก.ค.	ส.ค.	ก.ย.	ต.ค.	พ.ย.
รายได้ดอกเบี้ยรับเงินกู้สวัสดิการเพื่อความมั่นคงฯ	57,370,528.87	4,751,143.67	4,907,010.03	4,416,738.56	4,892,514.98	4,729,976.27	4,878,256.72	4,718,020.54	4,853,462.35	4,861,867.93	4,691,015.95	4,819,268.81	4,851,253.06
หัก ต้นทุนเงินทุนของสหกรณ์ถั่วเฉลี่ยในแต่ละเดือน													
เดือน พ.ย. ร้อยละ 3.51 (เงินต้นคงเหลือ 874,905,936)	31,158,181.24	2,781,473.55	2,728,978.30	2,448,653.42	2,685,533.49	2,569,952.22	2,637,790.78	2,546,571.18	2,568,891.52	2,564,005.71	2,492,162.40	2,610,124.96	2,524,043.70
รวมดอกเบี้ยจ่ายทั้งสิ้น	31,158,181.24	2,781,473.55	2,728,978.30	2,448,653.42	2,685,533.49	2,569,952.22	2,637,790.78	2,546,571.18	2,568,891.52	2,564,005.71	2,492,162.40	2,610,124.96	2,524,043.70
คงเหลือส่วนต่างดอกเบี้ยรับ	26,212,347.63	1,969,670.12	2,178,031.73	1,968,085.14	2,206,981.49	2,160,024.05	2,240,465.94	2,171,449.36	2,284,570.83	2,297,862.22	2,198,853.55	2,209,143.85	2,327,209.36
หัก เฉลี่ยคืนประมาณร้อยละ 1.0 แห่งดอกเบี้ยรับ	573,705.30	47,511.44	49,070.10	44,167.39	48,925.15	47,299.76	48,782.57	47,180.21	48,534.62	48,618.68	46,910.16	48,192.69	48,512.53
คงเหลือส่วนต่างหลังหักเฉลี่ยคืน	25,638,642.33	1,922,158.68	2,128,961.63	1,923,917.75	2,158,056.34	2,112,724.29	2,191,683.37	2,124,269.15	2,236,036.21	2,249,243.54	2,151,943.39	2,160,951.16	2,278,696.83
หัก เข้าทุนสำรองร้อยละ 10 ของส่วนต่างสุทธิ	2,621,234.76	196,967.01	217,803.17	196,808.51	220,698.15	216,002.41	224,046.59	217,144.94	228,457.08	229,786.22	219,885.36	220,914.39	232,720.94
ส่วนต่างสุทธิเพื่อจัดสรรเข้าทุนสวัสดิการเพื่อความมั่นคงฯ	23,017,407.57	1,725,191.67	1,911,158.46	1,727,109.24	1,937,358.19	1,896,721.88	1,967,636.78	1,907,124.21	2,007,579.13	2,019,457.32	1,932,058.03	1,940,036.77	2,045,975.89

ระหว่างวันที่ 1 ธันวาคม 2565 - 30 พฤศจิกายน 2566 (สะสมแบบแยกรายละเอียดรายเดือน)

รายการ	สะสมทั้งปีเพื่อจัดสรร	ปีบัญชี 2566											
		ธ.ค.	ม.ค.	ก.พ.	มี.ค.	เม.ย.	พ.ค.	มิ.ย.	ก.ค.	ส.ค.	ก.ย.	ต.ค.	พ.ย.
รายได้ดอกเบี้ยรับเงินกู้สวัสดิการเพื่อความมั่นคงฯ	56,346,450.70	4,662,000.03	4,824,102.51	4,349,607.81	4,802,399.78	4,630,380.31	4,793,593.03	4,627,703.10	4,770,743.61	4,765,682.24	4,609,407.22	4,753,836.96	4,756,994.10
หัก ต้นทุนเงินทุนของสหกรณ์ถ้วนเฉลี่ยในแต่ละเดือน													
เดือน พ.ย. ร้อยละ 3.54 (เงินต้นคงเหลือ 860,080,550.03)	30,719,119.13	2,642,455.68	2,629,453.86	2,375,977.25	2,625,834.12	2,509,863.28	2,602,978.64	2,529,595.21	2,603,726.63	2,601,784.40	2,508,011.63	2,586,957.48	2,502,480.94
รวมดอกเบี้ยจ่ายทั้งสิ้น	30,719,119.13	2,642,455.68	2,629,453.86	2,375,977.25	2,625,834.12	2,509,863.28	2,602,978.64	2,529,595.21	2,603,726.63	2,601,784.40	2,508,011.63	2,586,957.48	2,502,480.94
คงเหลือส่วนต่างดอกเบี้ยรับ	25,627,331.57	2,019,544.35	2,194,648.65	1,973,630.56	2,176,565.66	2,120,517.03	2,190,614.39	2,098,107.89	2,167,016.98	2,163,897.84	2,101,395.59	2,166,879.48	2,254,513.16
หัก เฉลี่ยคืนประมาณร้อยละ 1.0 แห่งดอกเบี้ยรับ	553,588.72	46,620.00	48,241.03	43,496.08	48,024.00	46,303.80	47,935.93	46,277.03	47,707.44	47,656.82	46,094.07	47,538.37	47,569.94
คงเหลือส่วนต่างหลังหักเฉลี่ยคืน	25,073,742.85	1,972,924.35	2,146,407.62	1,930,134.48	2,128,541.66	2,074,213.23	2,142,678.46	2,051,830.86	2,119,309.54	2,116,241.02	2,055,301.52	2,119,341.11	2,206,943.22
หัก เข้าทุนสำรองร้อยละ 10 ของส่วนต่างสุทธิ	2,562,733.16	201,954.43	219,464.87	197,363.06	217,656.57	212,051.70	219,061.44	209,810.79	216,701.70	216,389.78	210,139.56	216,687.95	225,451.32
ส่วนต่างสุทธิเพื่อจัดสรรเข้าทุนสวัสดิการเพื่อความมั่นคงฯ	22,511,009.69	1,770,969.92	1,926,942.75	1,732,771.42	1,910,885.09	1,862,161.53	1,923,617.02	1,842,020.07	1,902,607.84	1,899,851.24	1,845,161.96	1,902,653.16	1,981,491.90

ระหว่างวันที่ 1 ธันวาคม 2566 - 30 พฤศจิกายน 2567 (สะสมแบบแยกรายละเอียดรายเดือน)

รายการ	สะสมทั้งปีเพื่อจัดสรร	ปีบัญชี 2567											
		ธ.ค.	ม.ค.	ก.พ.	มี.ค.	เม.ย.	พ.ค.	มิ.ย.	ก.ค.	ส.ค.	ก.ย.	ต.ค.	พ.ย.
รายได้ดอกเบี้ยรับเงินกู้สวัสดิการเพื่อความมั่นคงฯ	49,216,174.10	4,588,628.79	4,731,500.54	4,255,266.07	4,530,129.37	4,378,139.29	4,530,045.88	4,358,405.35	4,503,364.26	4,498,293.76	4,354,792.94	4,487,607.85	
หัก ต้นทุนเงินทุนของสหกรณ์ถ้วนเฉลี่ยในแต่ละเดือน													
เดือน ต.ค. ร้อยละ 3.65 (เงินต้นคงเหลือ 848,486,716.33)	28,870,233.91	2,657,616.46	2,696,796.71	2,525,925.92	2,687,905.80	2,613,231.82	2,685,539.42	2,574,476.52	2,635,421.21	2,631,547.51	2,538,650.35	2,623,122.18	
รวมดอกเบี้ยจ่ายทั้งสิ้น	28,870,233.91	2,657,616.46	2,696,796.71	2,525,925.92	2,687,905.80	2,613,231.82	2,685,539.42	2,574,476.52	2,635,421.21	2,631,547.51	2,538,650.35	2,623,122.18	-
คงเหลือส่วนต่างดอกเบี้ยรับ	20,345,940.19	1,931,012.33	2,034,703.83	1,729,340.15	1,842,223.57	1,764,907.47	1,844,506.46	1,783,928.83	1,867,943.05	1,866,746.25	1,816,142.59	1,864,485.67	-
หัก เฉลี่ยคืนประมาณร้อยละ 1.0 แห่งดอกเบี้ยรับ	492,161.74	45,886.29	47,315.01	42,552.66	45,301.29	43,781.39	45,300.46	43,584.05	45,033.64	44,982.94	43,547.93	44,876.08	-
คงเหลือส่วนต่างหลังหักเฉลี่ยคืน	19,853,778.45	1,885,126.04	1,987,388.82	1,686,787.49	1,796,922.28	1,721,126.08	1,799,206.00	1,740,344.78	1,822,909.41	1,821,763.31	1,772,594.66	1,819,609.59	-
หัก เข้าทุนสำรองร้อยละ 10 ของส่วนต่างสุทธิ	2,034,594.04	193,101.23	203,470.38	172,934.02	184,222.36	176,490.75	184,450.65	178,392.88	186,794.31	186,674.63	181,614.26	186,448.57	-
ส่วนต่างสุทธิเพื่อจัดสรรเข้าทุนสวัสดิการเพื่อความมั่นคงฯ	17,819,184.41	1,692,024.81	1,783,918.44	1,513,853.47	1,612,699.92	1,544,635.33	1,614,755.35	1,561,951.90	1,636,115.10	1,635,088.68	1,590,980.40	1,633,161.02	-

รายละเอียดการได้มา-ใช้ไปของทุนสวัสดิการมั่นคงแก่สมาชิกและสหกรณ์
ตั้งแต่ปีบัญชี 2556 - ปัจจุบัน

	11 มี.ค.56 (ปีแรก)	ปีที่ 2	ปีที่ 3	ปีที่ 4	ปีที่ 5	ปีที่ 6	ปีที่ 7	ปีที่ 8	ปีที่ 9	ปีที่ 10	ปีที่ 11	ปีที่ 12	รวมทั้งสิ้นสะสม
รายการ	2556(เริ่มโครงการ)	2557	2558	2559	2560	2561	2562	2563	2564	2565	2566	ปัจจุบัน	
สมาชิกเสียชีวิต	6 คน (สมาชิกทำประกัน)	4 คน (สมาชิกทำประกัน)	กองทุนจ่ายสวัสดิการ	กองทุนจ่ายสวัสดิการ	กองทุนทำประกัน	กองทุนทำประกัน	กองทุนทำประกัน	กองทุนทำประกัน	กองทุนทำประกัน	กองทุนทำประกัน	กองทุนทำประกัน	กองทุนทำประกัน	
สมาชิกเริ่มแรก / ยกมา	3,489	3,475	3,408	3,311	3,217	3,152	3,086	3,023	2,981	2,940	2,887	2,839	3,489
เสียชีวิตต่อปี	6	16	10	17	9	15	23	18	22	31	28	4	199
สมาชิกโอนไป/ลาออก/ปลด	8	51	87	77	56	51	40	24	19	22	20	1	455
รวมลดลงต่อปี	14	67	97	94	65	66	63	42	41	53	48	5	655
สมาชิกคงเหลือสิ้นปี	3,475	3,408	3,311	3,217	3,152	3,086	3,023	2,981	2,940	2,887	2,839	2,834	2,834
รายได้ต่อปี	39,354,442.34	69,036,012.11	68,186,556.59	64,212,091.58	62,731,532.15	61,502,709.98	60,489,572.58	59,231,655.81	58,386,234.08	57,370,528.87	56,346,450.70		
หัก ต้นทุนเงินต่อปี	27,553,357.81	56,207,678.65	47,743,986.67	42,835,537.38	39,145,176.33	39,794,509.57	39,379,907.21	37,401,373.96	34,732,199.42	30,493,550.07	30,719,119.13		
ส่วนต่าง	11,801,084.53	12,828,333.46	20,442,569.92	21,376,554.20	23,586,355.82	21,708,200.41	21,109,665.37	21,830,281.85	23,654,034.66	26,876,978.80	25,627,331.57		
หักเข้าทุนสำรอง	1,180,108.45	1,282,833.35	2,044,256.99	2,137,655.42	2,358,635.58	2,170,820.04	2,110,966.54	2,183,028.19	2,365,403.47	2,621,234.76	2,562,733.16		
หักเฉลี่ยคืน	2,558,038.75	2,140,116.38	2,483,463.81	629,160.16	616,094.80	597,408.42	590,737.41	581,466.77	572,190.50	508,624.52	553,588.72		
	8,062,937.33	9,405,383.73	15,914,849.12	18,609,738.62	20,611,625.44	18,939,971.95	18,407,961.42	19,065,786.89	20,716,440.69	23,747,119.52	22,511,009.69		
ยอดยกมาของทุนฯ	-	-	-	1,000,000.00	6,414,849.12	15,447,307.74	24,733,548.18	31,841,426.38	33,714,701.55	38,061,378.44	47,353,539.13	55,146,518.65	-
บวก จัดสรรกำไรสุทธิ	-	8,000,000.00	9,400,000.00	15,914,849.12	18,609,738.62	20,611,625.44	18,936,971.95	18,407,961.42	19,065,786.89	20,716,440.69	23,747,119.52	22,511,009.69	195,921,503.34
งบประมาณประจำปี	-	2,000,000.00	2,000,000.00	2,000,000.00	2,000,000.00	2,000,000.00	2,000,000.00	2,000,000.00	2,000,000.00	2,000,000.00	2,000,000.00	2,000,000.00	22,000,000.00
หัก จ่ายเงินสวัสดิการ/ทำประกันชีวิตสุทธิ/สำรองจ่าย (โดยบวกกลับส่วนเกินแผน/อุบัติเหตุ/กรณีไม่คุ้มครองเนื่องจากอายุเกิน)		10,000,000.00	10,400,000.00	12,500,000.00	11,577,280.00	13,325,385.00	13,829,093.75	18,534,686.25	16,719,110.00	13,424,280.00	17,954,140.00	20,434,760.00	158,698,735.00
ทุนคงเหลือ ณ วันสิ้นปีบัญชี / เดือนปัจจุบัน	-	-	1,000,000.00	6,414,849.12	15,447,307.74	24,733,548.18	31,841,426.38	33,714,701.55	38,061,378.44	47,353,539.13	55,146,518.65	59,222,768.34	59,222,768.34
ทุนคงเหลือเพิ่มขึ้น (ลดลง)	-	-	1,000,000.00	5,414,849.12	10,032,458.62	14,701,089.56	17,140,336.82	1,873,275.17	4,346,676.89	9,292,160.69	7,792,979.52		
คงเหลือเพิ่มขึ้นเฉลี่ย/ปี	-	-	333,333.33	1,603,712.28	3,089,461.55	4,122,258.03	4,548,775.20	4,214,337.69	4,229,042.05	4,735,353.91	5,013,319.88		

รายละเอียดประกอบการเคลื่อนไหวทุนสำรอง ทุนสะสมตามข้อบังคับ ระเบียบและอื่น ๆ

ระหว่างปีบัญชี 2567 (1 ธันวาคม 2566 - 30 พฤศจิกายน 2567)

8. ทุนสวัสดิการเพื่อความมั่นคงแก่สมาชิกและสหกรณ์ (สำหรับสมาชิกที่เข้าร่วมโครงการ)

ยอดยกมา 1 ธันวาคม 2566	55,146,518.65	หมายเหตุ
บวก จัดสรรจากกำไรสุทธิ ประจำปีบัญชี 2566	22,511,009.69	
จากงบประมาณประจำปีบัญชี 2567	2,000,000.00	
รวมรับทั้งสิ้น	79,657,528.34	

บวก รับสินไหมกรณีอุบัติเหตุ		
รับสินไหมส่วนเกินอายุแรกเข้า มังกร แก้วพัฒนา	100,000.00	
รับสินไหมส่วนเกินอายุแรกเข้า สมเลียง เชื้อสุข	300,000.00	
รับสินไหมส่วนเกินอายุแรกเข้า วิเชียร จันทวิเศษ	100,000.00	
รับสินไหมส่วนเกินอายุแรกเข้า ไพโรจน์ เชื้อแย้ม	200,000.00	
รับสินไหมส่วนเกินอายุแรกเข้า ไพศาล สุขธัญญาวัฒน์	100,000.00	
รับสินไหมส่วนเกินอายุแรกเข้า สุวภา ดาราสร	300,000.00	
รับสินไหมส่วนเกินอายุแรกเข้า ไพฑูรย์ ประจงพิมพ์	300,000.00	
รับสินไหมส่วนเกินอายุแรกเข้า บันลือ คุรุธรรมจารุ	300,000.00	
รับสินไหมส่วนเกินอายุแรกเข้า ชนม์ เมฆขุนทด	200,000.00	
รวมส่วนเกินรับ	1,900,000.00	

หัก จ่ายประกันชีวิตงวดที่ 4 (1 มี.ค.66-29 ก.พ.67)	5,029,830.00	จ่าย 9/1/67
จ่ายประกันชีวิตงวดที่ 1 (1 มี.ค.67-28 ก.พ.68)	5,468,310.00	จ่าย 8/5/67
จ่ายประกันชีวิตงวดที่ 2 (1 มี.ค.67-28 ก.พ.68)	5,468,310.00	จ่าย 5/8/67
จ่ายประกันชีวิตงวดที่ 3 (1 มี.ค.67-28 ก.พ.68)	5,468,310.00	จ่าย 10/67

จ่ายประกันชีวิตงวดที่ 4 (1 มี.ค.66-28 ก.พ.67)	-	
สำรองจ่าย ปรานอม จันทรเจริญ	900,000.00	รอสินไหม
สำรองจ่าย	-	รอสินไหม

หัก (กรณีอายุเกิน บ.ประกันไม่รับประมาณ 4 ราย @ 500,000) นับถึง 29 กุมภาพันธ์ 2567

1. นายสง่า รอดทอง อายุ 86 ปี 1 เดือน
2. นายประเวทย์ คงมี อายุ 86 ปี 7 เดือน
3. นายสงบ เกษร อายุ 89 ปี 2 เดือน
4. นายบุญทัน หันทะยุง อายุ 90 ปี 7 เดือน

คงเหลือตามบัญชี ณ 31 ตุลาคม 2567	59,222,768.34	ปัจจุบัน
วงเงินทำประกันชีวิต 1 มี.ค.63 - 28 ก.พ. 64 (3,004 คน) แผนละ 920	23,791,680.00	ปีกรมธรรม์ 2563
วงเงินทำประกันชีวิต 1 มี.ค.64 - 28 ก.พ. 65 (2,961 คน) แผนละ 680	18,121,320.00	ปีกรมธรรม์ 2564
(ประมาณ 2,916 คน ณ 28 กุมภาพันธ์ 2565 คูณ 9 แผน 650 บาท)	17,058,600.00	ปีกรมธรรม์ 2565
1 มีนาคม 2565 - 28 กุมภาพันธ์ 2566		
(ประมาณ 2,866 คน ณ 28 กุมภาพันธ์ 2566 คูณ 9 แผน 780 บาท)	20,119,320.00	ปีกรมธรรม์ 2566
1 มีนาคม 2566 - 28 กุมภาพันธ์ 2567		
(ประมาณ 2,826 คน ณ 29 กุมภาพันธ์ 2567 คูณ 9 แผน 860 บาท)	21,873,240.00	ปีกรมธรรม์ 2567
1 มีนาคม 2567 - 28 กุมภาพันธ์ 2568		

แบบรายงานนำเสนอายนายทะเบียนสหกรณ์และ
หน่วยงานที่เกี่ยวข้อง

ประจำเดือน ตุลาคม

ปีบัญชี 2567



ธนาคารแห่งประเทศไทย
BANK OF THAILAND

ฯลฯ

งานบัญชีและวิเคราะห์

แบบรายงานนำส่งนายทะเบียนสหกรณ์และหน่วยงานที่เกี่ยวข้อง

ลำดับ	ชื่อรายงาน	หน่วยงาน	กำหนดส่งภายใน	ระยะเวลา	ผู้รับผิดชอบ(จัดทำ/ส่ง)	จัดส่งโดยวิธี	หมายเหตุ	
1	รายงานการดำรงสินทรัพย์สภาพคล่อง	สหกรณ์จังหวัด/สำนักงานตรวจบัญชีจังหวัด	วันที่ 7	ทุกเดือน	ฝ่ายบัญชีและวิเคราะห์	ไปรษณีย์		
	แบบรายงานทางการเงิน (6 แบบในจำนวน 8 แบบ)	กรมส่งเสริมสหกรณ์	วันที่ 20	ทุกเดือน	ฝ่ายบัญชีและวิเคราะห์	เว็บไซต์	ขอยกเลิก	
2	ปัจจุบันแบบรายงานทางการเงิน (14 แบบ)	กรมส่งเสริมสหกรณ์	วันที่ 25	ทุกเดือน	ฝ่ายบัญชีและวิเคราะห์	เว็บไซต์		
3	แบบรายงานปริมาณธุรกิจ	กลุ่มส่งเสริมสหกรณ์ 1	วันที่ 15	ทุกเดือน	ฝ่ายบัญชีและวิเคราะห์	เว็บไซต์		
4	รายการย่อสินทรัพย์และหนี้สิน	สนง.ตรวจบัญชีจังหวัด/กรมตรวจบัญชีสหกรณ์	วันที่ 20	ทุกเดือน	ฝ่ายบัญชีและวิเคราะห์	ไปรษณีย์ / เว็บไซต์		
5	งบทดลอง	สหกรณ์จังหวัด	วันที่ 7	ทุกเดือน	ฝ่ายบัญชีและวิเคราะห์	ไปรษณีย์		
		ธนาคารแห่งประเทศไทย	วันที่ 20	ทุกเดือน	ฝ่ายบัญชีและวิเคราะห์	เว็บไซต์	ไม่ได้ทำ	
		ชุมนุมสหกรณ์กรุงเทพ จำกัด(ชสกท.)	วันที่ 10	ทุกเดือน	ฝ่ายธุรการฯ	Email และไปรษณีย์		
6	รายงานการประชุมคณะกรรมการดำเนินการ	กลุ่มส่งเสริมสหกรณ์ 1	วันที่ 30	ทุกเดือน	ฝ่ายธุรการฯ	นำส่งเองที่สำนักงาน		
7	ข้อมูลการฝากและการกู้เงินระหว่างสหกรณ์ รายไตรมาส	สหกรณ์จังหวัด	ประมาณวันที่ 20	ทุก 3 เดือน	ฝ่ายธุรการฯ	Email และไปรษณีย์		
8	Statement การเคลื่อนไหวเงินฝาก ณ วันต้นเดือน	สอ.ครุตราด/เพชรบุรี/ฉะเชิงเทรา	วันต้นเดือน	ทุกเดือน	ฝ่ายการเงิน	Line		
9	อื่น ๆ ที่มีการร้องขอเป็นคราว ๆ	สหกรณ์จังหวัด/สนง.ตรวจบัญชีจังหวัด/สถาบันการเงินหรือสหกรณ์อื่น ๆ ที่สหกรณ์ทำนิติกรรมด้วย					ตามความประสงค์	

กลับสู่ระเบียบวาระที่ 3.3

รายงานการดำรงสินทรัพย์สภาพคล่องนำเสนอนายทะเบียนสหกรณ์

ประจำเดือน ตุลาคม

ปีบัญชี 2567



งานบัญชีและวิเคราะห์

สหกรณ์ออมทรัพย์ครูสระแก้ว จำกัด รายงานสรุปการดำรงสินทรัพย์สภาพคล่อง ระหว่าง พฤศจิกายน 2566 - ตุลาคม 2567 (รอบระยะเวลา 1 ปี)						
รายการ	จำนวนเงิน (บาท)					
	Nov-66	Dec-66	Jan-67	Feb-67	Mar-67	Apr-67
1. ส่วนเฉลี่ยรายเดือนของยอดสินทรัพย์สภาพคล่องในทุกสิ้นวัน (เดือนปัจจุบัน)	88,596,932.42	111,858,463.29	68,618,519.80	58,514,181.42	41,031,217.74	69,899,905.44
(1) เงินสด	964.52	1,834.95	1,309.55	1,732.57	1,748.98	1,513.21
(2) เงินฝากที่ชุมนุมสหกรณ์หรือธนาคาร	88,595,967.90	111,856,628.34	68,617,210.25	58,512,448.85	41,029,468.76	69,898,392.23
(3) บัตรเงินฝากที่ออกโดยธนาคารซึ่งมีระยะเวลาการฝากเงินไม่เกินหนึ่งปี						
(4) หลักทรัพย์ของรัฐบาลหรือของรัฐบาลหรือของวิสาหกิจที่กระทรวงการคลังกำกับประกัน						
(5) พันธบัตรของธนาคารแห่งประเทศไทย						
(6) คำสัญญาใช้เงินที่ออกโดยชุมนุมสหกรณ์ซึ่งมีระยะเวลาคงเหลือก่อนถึงกำหนดใช้เงินไม่เกินหนึ่งปี						
(7) คำสัญญาใช้เงินที่ออกโดยบริษัทเงินทุนหรือบริษัทเครดิตฟองซิเอร์ ซึ่งมีระยะเวลาคงเหลือก่อนถึงกำหนดใช้เงินไม่เกินหนึ่งปี และกองทุนเพื่อการฟื้นฟูและพัฒนาระบบสถาบันการเงิน ประกันการใช้เงิน						
(8) คำแลกเปลี่ยนซึ่งธนาคารรับรอง สลากหลัง หรือรับอาวัล หรือคำสัญญาใช้เงิน ซึ่งธนาคาร สลากหลังหรือรับอาวัล ทั้งนี้ โดยไม่มีข้อจำกัดความรับผิดชอบของธนาคาร						
(9) สินทรัพย์อื่นที่รัฐมนตรีประกาศกำหนด						
2. ส่วนเฉลี่ยรายเดือนของยอดเงินฝากทุกประเภทในทุกสิ้นวัน (เดือนก่อน)	2,781,694,844.09	2,787,969,630.08	2,617,525,887.12	2,659,363,854.36	2,664,274,449.98	2,678,694,993.02
3. อัตราสินทรัพย์สภาพคล่องที่ดำรงในเดือนปัจจุบัน (ร้อยละ) (① ÷ ②) x 100	3.18	4.01	2.62	2.20	1.54	2.61

รายการ	จำนวนเงิน (บาท)					
	May-67	Jun-67	Jul-67	Aug-67	Sep-67	Oct-67
1. ส่วนเฉลี่ยรายเดือนของยอดสินทรัพย์สภาพคล่องในทุกสิ้นวัน (เดือนปัจจุบัน)	51,201,805.90	59,419,264.25	59,370,640.43	72,094,384.85	79,912,959.49	60,493,907.49
(1) เงินสด	1,338.01	2,379.63	2,093.87	1,081.08	2,172.56	1,632.73
(2) เงินฝากที่ชุมนุมสหกรณ์หรือธนาคาร	51,200,467.89	59,416,884.62	59,368,546.56	72,093,303.77	79,910,786.93	60,492,274.76
(3) บัตรเงินฝากที่ออกโดยธนาคารซึ่งมีระยะเวลาการฝากเงินไม่เกินหนึ่งปี						
(4) หลักทรัพย์ของรัฐบาลหรือของรัฐบาลหรือของวิสาหกิจที่กระทรวงการคลังกำกับประกัน						
(5) พันธบัตรของธนาคารแห่งประเทศไทย						
(6) คำสัญญาใช้เงินที่ออกโดยชุมนุมสหกรณ์ซึ่งมีระยะเวลาคงเหลือก่อนถึงกำหนดใช้เงินไม่เกินหนึ่งปี						
(7) คำสัญญาใช้เงินที่ออกโดยบริษัทเงินทุนหรือบริษัทเครดิตฟองซิเอร์ ซึ่งมีระยะเวลาคงเหลือก่อนถึงกำหนดใช้เงินไม่เกินหนึ่งปี และกองทุนเพื่อการฟื้นฟูและพัฒนาระบบสถาบันการเงิน ประกันการใช้เงิน						
(8) คำแลกเปลี่ยนซึ่งธนาคารรับรอง สลากหลัง หรือรับอาวัล หรือคำสัญญาใช้เงิน ซึ่งธนาคาร สลากหลังหรือรับอาวัล ทั้งนี้ โดยไม่มีข้อจำกัดความรับผิดชอบของธนาคาร						
(9) สินทรัพย์อื่นที่รัฐมนตรีประกาศกำหนด						
2. ส่วนเฉลี่ยรายเดือนของยอดเงินฝากทุกประเภทในทุกสิ้นวัน (เดือนก่อน)	2,690,649,336.15	2,696,828,633.76	2,901,688,119.14	2,962,326,141.11	2,958,378,767.79	2,984,901,620.10
3. อัตราสินทรัพย์สภาพคล่องที่ดำรงในเดือนปัจจุบัน (ร้อยละ) (① ÷ ②) x 100	1.90	2.20	2.05	2.43	2.70	2.03

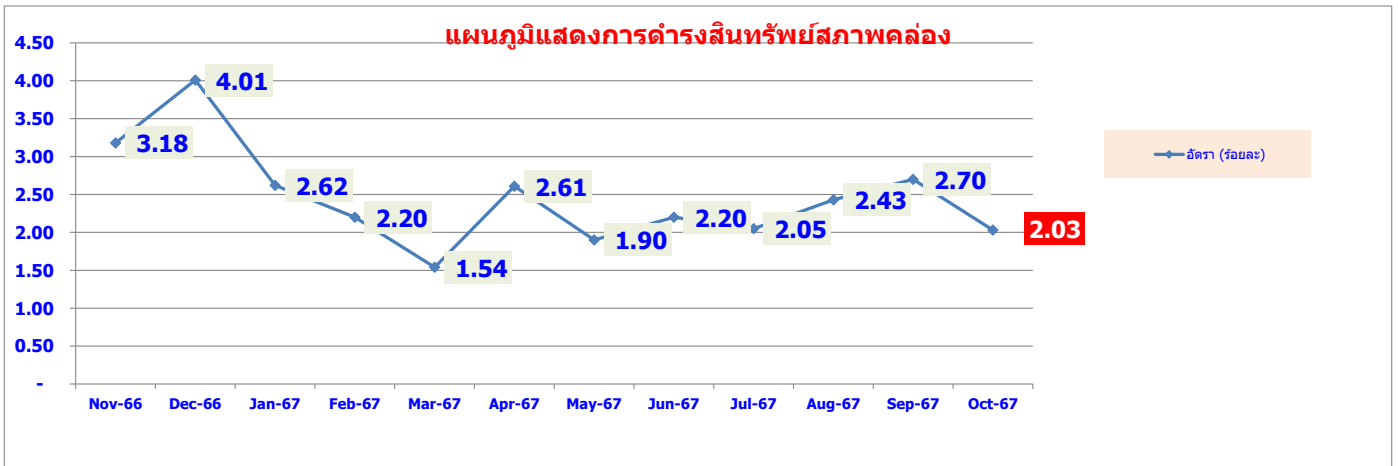

แบบรายงานทางการเงินนำส่งนายทะเบียนสหกรณ์

ประจำเดือน ตุลาคม

ปีบัญชี 2567



- 3. งบทดลอง
- 4. การลงทุนในหลักทรัพย์
- 5.1 ข้อกำหนดและเงื่อนไขการให้เงินกู้ยืม (ทุก 6 เดือน / มี.ค. และ ก.ย.)
- 5.2 ลูกหนี้เงินให้กู้ยืมและการฝากเงิน (สถาบัน)
- 5.3 ลูกหนี้เงินให้กู้ยืมและการฝากเงินรายใหญ่ (รายบุคคล 30 รายแรก)
- 6.1 การรับฝากเงินและการออกตัวสัญญาใช้เงิน (ทุก 6 เดือน / มี.ค. และ ก.ย.)
- 6.2 เจ้าหนี้เงินกู้และผู้ฝากเงิน (สถาบัน)
- 6.3 เจ้าหนี้เงินกู้และผู้ฝากเงินรายใหญ่ (รายบุคคล 30 รายแรก)
- 8. ฐานะสภาพคล่องสุทธิ
- 13. คุณภาพลูกหนี้เงินให้กู้ยืม

งานบัญชีและวิเคราะห์

(ใหม่)

(รอเข้าดำเนินการ)

แบบรายงานปริมาณธุรกิจ

ประจำเดือน และสะสม

ปีบัญชี 2567



การให้สินเชื่อเงินกู้

และ

การรับฝากเงิน



งานบัญชีและวิเคราะห์

**แบบรายงานปริมาณธุรกิจ
สหกรณ์ออมทรัพย์ครูสระแก้ว จำกัด**

เดือน / ปี	รับสมาชิกใหม่		สมาชิกลด		เงินรับฝาก		เงินให้กู้		จัดหาสินค้ามาจำหน่าย (บาท)	รวมรวมผลผลิต (บาท)	แปรรูป (บาท)	ให้บริการอื่นๆ (บาท)	รวม (บาท)	จบ ผล ลง	แก้ ไข
	ชาย (ราย)	หญิง (ราย)	ชาย (ราย)	หญิง (ราย)	เดบิต (ถอน) (บาท)	เครดิต (ฝาก) (บาท)	เดบิต (ให้กู้) (บาท)	เครดิต (รับชำระ) (บาท)							
ตุลาคม 2567	10	30	1	7	38,374,856.78	134,941,699.52	799,854,949.42	764,525,683.76	0.00	0.00	0.00	0.00	934,796,648.94		☑
พฤศจิกายน 2567	9	33	2	3	47,037,641.29	94,072,234.44	615,344,463.38	573,799,926.75	0.00	0.00	0.00	0.00	709,416,697.82		☑
รวม	19	63	3	10	85,412,498.07	229,013,933.96	1,415,199,412.80	1,338,325,610.51	0.00	0.00	0.00	0.00	1,644,213,346.76		

กลับไปสู่ระเบียบวาระที่ 3.3.3

งบฐานะการเงินอย่างย่อ นำส่งนายทะเบียนสหกรณ์

ประจำเดือน ตุลาคม

ปีบัญชี 2567



สินทรัพย์
หนี้สิน+ส่วนกองทุน

สมการหลัก ของงบแสดงฐานะการเงิน

งานบัญชีและวิเคราะห์

ป.ร.อ.ม.

สหกรณ์ออมทรัพย์ครูสระแก้ว จำกัด
 รายการย่อแสดงสินทรัพย์และหนี้สิน
 ณ วันที่ 31 ตุลาคม 2567
 (ไม่ได้ผ่านการตรวจสอบโดยผู้สอบบัญชีสหกรณ์)

หน่วย : บาท

สินทรัพย์		หนี้สิน	
เงินสดและเงินฝากธนาคาร	72,744,175.06	เงินเบิกเกินบัญชีธนาคาร	0.00
เงินฝากสหกรณ์อื่น	0.00	เงินกู้ยืม	4,530,314,596.14
หัก ค่าเผื่อฝากสหกรณ์อื่นสงสัยจะสูญ	0.00	เงินรับฝาก	3,098,291,058.46
เงินลงทุน	29,434,000.00	หนี้สินอื่น	75,458,984.85
หัก ค่าเผื่อการปรับมูลค่าเงินลงทุน	0.00	รวมหนี้สิน	7,704,064,639.45
เงินให้กู้ยืม	12,987,004,210.84	ทุนของสหกรณ์	
หัก ค่าเผื่อนี้สงสัยจะสูญ	4,479,604.00	ทุนเรือนหุ้น	4,577,516,490.00
ที่ดินแทนการชำระหนี้รอขาย		ทุนสำรอง	421,916,020.52
ส่วนต่างมูลค่าที่ดินแทนการชำระหนี้รอขาย		ทุนสะสมตามข้อบังคับ ระเบียบและอื่นๆ	89,932,508.16
ที่ดิน อาคาร และอุปกรณ์ - สุทธิ	12,948,033.30	กำไร (ขาดทุน) จากเงินลงทุนที่ยังไม่เกิดขึ้น	0.00
สินทรัพย์ไม่มีตัวตน	2,720,128.77	ส่วนเกินทุนจากการตีราคาสินทรัพย์	0.00
สินทรัพย์อื่น	10,726,375.62	ส่วนเกินมูลค่าที่ดินแทนการชำระหนี้รอขาย	0.00
		กำไรสุทธิหรือการจัดสรร	0.00
		ขาดทุนสะสม	0.00
		กำไร (ขาดทุน) สุทธิ	317,667.661.46
		รวมทุนของสหกรณ์	5,407,032,680.14
รวมสินทรัพย์	13,111,097,319.59	รวมหนี้สินและทุนของสหกรณ์	13,111,097,319.59

- เงินฝากสหกรณ์อื่นรายที่มีจำนวนเงินฝากเกินกว่าร้อยละ 10 ของทุนเรือนหุ้นบวกด้วยทุนสำรอง -
- เงินลงทุนที่นอกเหนือจากพระราชบัญญัติสหกรณ์ พ.ศ. 2542 มาตรา 62 -
- เงินให้กู้ยืมแก่สมาชิกที่ไม่ก่อให้เกิดรายได้ 19,287,333.94
- เงินให้กู้ยืมแก่สหกรณ์อื่นที่ไม่ก่อให้เกิดรายได้ -
- สินทรัพย์ที่นำไปค้ำประกันเงินกู้ยืม -
- สินทรัพย์ที่นำไปค้ำประกันเงินรับฝาก -
- หนี้สินที่อาจเกิดขึ้นในภายหลัง (สหกรณ์ถูกฟ้องร้องค่าเสียหาย) -

ขอรับรองว่ารายการย่อแสดงสินทรัพย์และหนี้สินนี้ครบถ้วนถูกต้องตามความเป็นจริง



(นางรวีวรรณ เจริญสุข)
 ตำแหน่ง ผู้จัดการ
 4 พฤศจิกายน 2567

ระเบียบวาระการประชุม

- ระเบียบวาระที่ 1 เรื่อง ประธานแจ้งที่ประชุมทราบ
- ระเบียบวาระที่ 2 เรื่อง รับทราบการรับรองรายงานการประชุมใหญ่สามัญ ประจำปีบัญชี 2566
- ระเบียบวาระที่ 3 เรื่อง รับทราบรายงานผลการตรวจสอบกิจการ ประจำปีบัญชี 2567
- ระเบียบวาระที่ 4 เรื่อง รับทราบการปฏิบัติตามกฎกระทรวง การดำเนินงานและการกำกับดูแลสหกรณ์
ออมทรัพย์และสหกรณ์เครดิตยูเนียน พ.ศ. 2564 หมวด 4 ข้อ 14
- ระเบียบวาระที่ 5 เรื่อง รับทราบนโยบายและกระบวนการบริหารความเสี่ยงของสหกรณ์
ประจำปีบัญชี 2567
- ระเบียบวาระที่ 6 เรื่อง พิจารณออนุมัติงบการเงินของสหกรณ์ ประจำปีบัญชี 2567
- ระเบียบวาระที่ 7 เรื่อง พิจารณาจัดสรรกำไรสุทธิ ประจำปีบัญชี 2567
- ระเบียบวาระที่ 8 เรื่อง พิจารณาโอนเงินรอตรวจสอบเข้าทุนสำรอง ประจำปีบัญชี 2567
- ระเบียบวาระที่ 9 เรื่อง พิจารณาคัดเลือกผู้สอบบัญชีสหกรณ์ ประจำปีบัญชี 2568
- ระเบียบวาระที่ 10 เรื่อง พิจารณออนุมัติวงเงินกู้ยืมหรือการค้ำประกันของสหกรณ์ ประจำปีบัญชี 2568
- ระเบียบวาระที่ 11 เรื่อง พิจารณานโยบายและแผนเกี่ยวกับการฝาก การลงทุน การกู้ยืมเงินจาก
สหกรณ์อื่นและสถาบันการเงิน และการค้ำประกันของสหกรณ์
- ระเบียบวาระที่ 12 เรื่อง พิจารณานโยบาย ทิศทาง และเป้าหมายเชิงกลยุทธ์ของสหกรณ์
- ระเบียบวาระที่ 13 เรื่อง พิจารณออนุมัติแผนงานและงบประมาณรายจ่าย ประจำปีบัญชี 2568
- ระเบียบวาระที่ 14 เรื่อง พิจารณาตัดหนี้สูญ
- ระเบียบวาระที่ 15 เรื่อง พิจารณาแก้ไขข้อบังคับของสหกรณ์
- ระเบียบวาระที่ 16 เรื่อง พิจารณาบริษัทประกันชีวิตกลุ่มสมาชิกสหกรณ์ ประจำปีบัญชี 2568
- ระเบียบวาระที่ 17 เรื่อง พิจารณาเลือกตั้งคณะกรรมการดำเนินการ ประจำปีบัญชี 2568
- ระเบียบวาระที่ 18 เรื่อง อื่น ๆ (ถ้ามี)
- ระเบียบวาระที่ 19 เรื่อง รับรองรายงานการประชุมใหญ่สามัญ ประจำปีบัญชี 2567

-ร่าง-

ระเบียบวาระที่ 1
ประธานแจ้งที่ประชุมทราบ

1.1 เรื่อง แนะนำผู้เข้าร่วมประชุม

1. ผู้แทนจากสำนักงานสหกรณ์จังหวัดสระแก้ว ได้แก่

.....
.....
.....

2. ผู้แทนจากสำนักงานตรวจบัญชีสหกรณ์สระแก้ว ได้แก่

.....
.....

3. ผู้แทนจากผู้สอบบัญชีสหกรณ์ ประจำปีบัญชี 2567 ได้แก่

.....
.....

4.

.....
.....
.....

5.

.....
.....
.....

แจ้งที่ประชุม เพื่อโปรดทราบ

ที่ประชุม

.....

1.2 เรื่อง ข้อเสนอแนะในการประชุม

ประธานได้ให้ข้อเสนอแนะในการประชุมเพื่อให้การประชุมเป็นไปด้วยความเรียบร้อยและเกิดผลดี ดังนี้

1. จะดำเนินการประชุมตามระเบียบวาระการประชุมที่แจ้งให้ทราบแล้ว
2. หากมีสมาชิกท่านใดอภิปรายในวาระการประชุมใด โปรดยกมือแล้วให้ประธานอนุญาตก่อน
3. สมาชิกที่อภิปรายจะต้องพูดต่อประธาน โดยพูดในประเด็นและไม่พูดส่อเสียดคนอื่น
4. สมาชิกควรรักษามารยาทและให้เกียรติที่ประชุม
5. ที่ประชุมแห่งนี้ไม่มีเอกสิทธิ์คุ้มครอง หากพูดให้บุคคลอื่นเสียหายต้องรับผิดชอบ

เสนอที่ประชุม เพื่อโปรดทราบ

ที่ประชุม

1.3 เรื่อง อำนาจหน้าที่ของที่ประชุมใหญ่

อำนาจหน้าที่ของที่ประชุมใหญ่ ตามข้อบังคับสหกรณ์ออมทรัพย์ครูสระแก้ว จำกัด ข้อ 70 ที่ประชุมใหญ่มีอำนาจในการพิจารณาวินิจฉัยเรื่องทั้งปวง ที่เกิดขึ้นเกี่ยวกับการดำเนินกิจการของสหกรณ์ ซึ่งรวมทั้งในข้อต่อไปนี้

- (1) เรื่องรับทราบเรื่องการรับสมาชิกเข้าใหม่ สมาชิกออกจากสหกรณ์ การเลือกตั้งผู้แทนสมาชิก และวินิจฉัยข้ออุทธรณ์ของผู้สมัครซึ่งมิได้รับเลือกเข้าเป็นสมาชิก และสมาชิกที่ถูกให้ออกจากสหกรณ์
- (2) พิจารณาเลือกตั้งและถอดถอนกรรมการดำเนินการและผู้ตรวจสอบกิจการ
- (3) พิจารณาอนุมัติงบประมาณ และจัดสรรกำไรสุทธิประจำปีของสหกรณ์
- (4) รับทราบรายงานประจำปีแสดงผลการดำเนินงานของสหกรณ์จากคณะกรรมการดำเนินการ และผลการตรวจสอบประจำปีจากผู้ตรวจสอบกิจการของสหกรณ์
- (5) พิจารณากำหนดบำเหน็จค่าตอบแทนการปฏิบัติงานของผู้ตรวจสอบกิจการ
- (6) พิจารณากำหนดวงเงินซึ่งสหกรณ์อาจกู้ยืมหรือค้ำประกัน
- (7) พิจารณาอนุมัติแผนงาน และงบประมาณรายจ่ายประจำปีของสหกรณ์ หรือแผนปรับปรุงการดำเนินงาน หรือแผนพัฒนาสหกรณ์
- (8) พิจารณาการแยกสหกรณ์ การควบสหกรณ์ และการเลิกสหกรณ์
- (9) พิจารณาแก้ไขเพิ่มเติมข้อบังคับของสหกรณ์
- (10) รับทราบเรื่องการดำเนินงานของสันนิบาตสหกรณ์แห่งประเทศไทย และชุมนุมสหกรณ์ที่สหกรณ์ออมทรัพย์ครูสระแก้ว จำกัด เป็นสมาชิก
- (11) พิจารณาและปฏิบัติตามบันทึกหรือหนังสือของนายทะเบียนสหกรณ์ หรือรองนายทะเบียนสหกรณ์ หรือผู้ตรวจการสหกรณ์ หรือผู้สอบบัญชี หรือพนักงานเจ้าหน้าที่ซึ่งนายทะเบียนสหกรณ์มอบหมาย
- (12) กำหนดรูปการซึ่งสหกรณ์คิดจะทำเป็นเครื่องเกื้อหนุนบรรดาสมาชิกตามวัตถุประสงค์ของสหกรณ์

(13) พิจารณากำหนดกรอบนโยบาย ข้อเสนอแนะ หรือคำแนะนำ ให้คณะกรรมการนำไป
พิจารณาให้เป็นไปตามวัตถุประสงค์ของสหกรณ์

เสนอที่ประชุม เพื่อโปรดทราบ

ที่ประชุม

-ร่าง-

ระเบียบวาระที่ 2

เรื่อง รับทราบการรับรองรายงานการประชุมใหญ่สามัญ ประจำปีบัญชี 2566

ที่ประชุมใหญ่สามัญ ประจำปีบัญชี 2566 ได้รับรองรายงานการประชุมใหญ่สามัญ ประจำปีบัญชี 2566
เมื่อวันที่ 23 ธันวาคม พ.ศ. 2566 ด้วยมติเอกฉันท์

เสนอที่ประชุม เพื่อโปรดทราบ

ที่ประชุม

-ร่าง-

ระเบียบวาระที่ 3

เรื่อง รับทราบรายงานผลการตรวจสอบกิจการ ประจำปีบัญชี 2567

เสนอ ที่ประชุมใหญ่สหกรณ์ออมทรัพย์ครูสระแก้ว จำกัด

ตามที่ที่ประชุมใหญ่สามัญสหกรณ์ออมทรัพย์ครูสระแก้ว จำกัด มีมติเลือกตั้งข้าพเจ้า และคณะ เป็นผู้ตรวจสอบกิจการ เมื่อวันที่ 18 ธันวาคม พ.ศ. 2564 ข้าพเจ้าและคณะได้ทำการตรวจสอบและรายงาน ผลการตรวจสอบต่อคณะกรรมการดำเนินการเป็นประจำทุกเดือนแล้วนั้น ขอเสนอผลการตรวจสอบประจำปี โดยสรุปดังต่อไปนี้

1. วัตถุประสงค์ของการตรวจสอบ

1.1 ตรวจสอบเอกสารหลักฐาน บัญชี ทะเบียน และการเงินตลอดจนทรัพย์สิน หนี้สิน ทั้งปวง ของสหกรณ์ เพื่อทราบฐานะและข้อเท็จจริงของสหกรณ์ที่เป็นอยู่

1.2 ตรวจสอบการจัดจ้าง และแต่งตั้งเจ้าหน้าที่ของสหกรณ์ทุกระดับ ตลอดจนหนังสือสัญญาจ้าง และหลักประกัน

1.3 ตรวจสอบการปฏิบัติงานตามแผนงาน และการใช้เงินตามงบประมาณของสหกรณ์ และข้อสังเกต ข้อเสนอแนะที่เป็นประโยชน์และสามารถปฏิบัติได้จากที่ประชุมใหญ่

1.4 ติดตามผลการดำเนินงานของคณะกรรมการดำเนินการ เพื่อพิจารณาหาทางปรับปรุงแผนงาน ข้อบังคับ และระเบียบ ตลอดจนมติต่างๆของคณะกรรมการดำเนินการ

1.5 ตรวจสอบการปฏิบัติตามกฎหมาย ข้อบังคับ ระเบียบ มติและคำสั่งของสหกรณ์ หรือกิจการอื่นๆ ตามที่เห็นสมควร

2. ขอบเขตของการตรวจสอบ

2.1 การตรวจสอบทางการเงิน และการบัญชี

2.2 การตรวจสอบด้านการบริหารและการจัดการ

2.3 การตรวจสอบด้านการปฏิบัติงานของเจ้าหน้าที่และคณะกรรมการดำเนินการ ตลอดจนผู้ที่เกี่ยวข้องกับสหกรณ์

2.4 การตรวจสอบด้านพิสูจน์หลักฐาน

2.5 การตรวจสอบความเสี่ยง และความมั่นคงของสหกรณ์

3. ผลการตรวจสอบและข้อเสนอแนะ

3.1 ผลการดำเนินงาน

3.1.1 สมาชิกสหกรณ์ (รอกำหนดตัวเลขสิ้นเดือน 30 พ.ย. 67)

3.1.1.1 สหกรณ์มีสมาชิก เมื่อต้นปี จำนวน 6,931 ราย ระหว่างปีมีสมาชิก เพิ่มขึ้น จำนวน *** ราย ลดลง จำนวน*** ราย สมาชิกคงเหลือ ณ วันที่ 30 พฤศจิกายน พ.ศ. 2567

จำนวน **** ราย

3.1.1.2 สหกรณ์มีสมาชิกสมทบ เมื่อต้นปี จำนวน 211 ราย ระหว่างปีมีสมาชิกเพิ่มขึ้น จำนวน *** ราย ลดลง จำนวน *** ราย สมาชิกสมทบ ณ วันที่ 30 พฤศจิกายน พ.ศ. 2567 จำนวน *** ราย

รวมสมาชิกและสมาชิกสมทบทั้งสิ้น จำนวน *** ราย

3.2 การตรวจสอบทางการเงิน และการบัญชี

3.2.1 สุ่มตรวจนับเงินสดประจำวัน ทุกครั้งที่สุ่มตรวจถูกต้อง

3.2.2 ตรวจสอบใบแจ้งยอดธนาคารกับบัญชีของสหกรณ์ และการจัดทำหรือตรวจสอบ พิสูจน์ยอดเงินฝากธนาคาร หลักฐานถูกต้อง

3.2.3 ตรวจสอบเอกสารการรับเงิน ใบสำคัญการจ่ายเงิน สมุดสรุปรายวัน เพื่อดูรายการบัญชี มีเอกสารหลักฐานถูกต้องเชื่อถือได้ รายการจ่าย ได้มีการอนุมัติโดยผู้มีอำนาจลงนาม

3.2.4 การใช้เช็คของสหกรณ์ ดำเนินการใช้รัดกุมถูกต้อง

3.2.5 ตรวจสอบสมุดบัญชีทั่วไป มีการลงบัญชีถูกต้อง ใบสำคัญรับ - จ่าย พร้อมใบเสร็จ ต่างๆ ถูกต้อง

3.2.6 เอกสารประกอบคำขอกู้เงินต่างๆ เจ้าหน้าที่ที่ได้รับมอบหมายให้ความสำคัญในการ พิจารณาเอกสารต่างๆเป็นอย่างดี

3.2.7 การรับฝากเงิน และการจ่ายเงิน ทำได้ถูกต้องเป็นไปตามระเบียบที่สหกรณ์กำหนด

3.2.8 ตรวจสอบรายละเอียดของรายจ่าย แต่ละเรื่องของทุกเดือนรายละเอียดตามหลักฐาน การจ่าย ใบเสร็จรับเงิน ใบสำคัญการจ่าย มีหลักฐานการจ่ายถูกต้องทุกรายการ

3.3 ตรวจสอบด้านการบริหารและการจัดการ

3.3.1 ตรวจสอบการจ้างเจ้าหน้าที่ มีเอกสารจ้าง หลักฐานค้ำประกันครบทุกคน เจ้าหน้าที่สหกรณ์ออมทรัพย์ครูสระแก้ว จำกัด ปี พ.ศ. 2567 มีจำนวน 19 คน

3.3.2 คำสั่งแต่งตั้งมอบหมายงานสำหรับเจ้าหน้าที่ มีการกำกับติดตามงานต่างๆ มีหลักฐานและผลการปฏิบัติงานอยู่ในเกณฑ์ดี

3.3.3 ระบบการรับ จ่ายเงินของสหกรณ์ มีการควบคุมภายในเป็นระบบดี

3.3.4 การปฏิบัติงานของคณะกรรมการดำเนินการเป็นไปตามแผนงบประมาณ ที่ได้เสนอ ขออนุมัติจากที่ประชุมใหญ่ เมื่อวันที่ 23 ธันวาคม พ.ศ. 2566

3.4 ตรวจสอบด้านการปฏิบัติงานของเจ้าหน้าที่ คณะกรรมการดำเนินการ และผู้ที่เกี่ยวข้อง กับสหกรณ์

3.4.1 การปฏิบัติงานของเจ้าหน้าที่ทุกระดับ มีการให้บริการกับสมาชิก และผู้ที่มาติดต่อกับสหกรณ์ มีอัธยาศัยดีและรวดเร็ว

3.4.2 การปฏิบัติงานของเจ้าหน้าที่ที่กระบบงานแบบใหม่ มีการพัฒนาระบบอย่างต่อเนื่อง เพื่อการบริการสมาชิกเป็นไปอย่างมีประสิทธิภาพ แม้จะมีปัญหาเกี่ยวกับระบบอยู่บ้าง แต่เจ้าหน้าที่ได้ แก้ปัญหาได้ดี

3.4.3 การจัดอบรมและพัฒนาสหกรณ์ มีการสนับสนุนให้ความรู้กับเจ้าหน้าที่และคณะกรรมการ เพื่อนำความรู้พัฒนาสหกรณ์ให้เจริญก้าวหน้า

3.5 ตรวจสอบด้านพิสูจน์หลักฐาน

3.5.1 หลักฐานการกู้เงินต่างๆ ลายมือชื่อผู้กู้ ผู้ค้ำประกัน ผู้มีอำนาจลงนามเอกสารต่างๆ ของ สัญญาการกู้เงินฉุกเฉิน สัญญาการกู้เงินสามัญ สัญญาการกู้เงินเพื่อการศึกษา เจ้าหน้าที่ ได้ให้ความสำคัญในการ พิสูจน์ลายมือชื่อในสัญญาต่างๆ ดี

3.5.2 สัญญาการจัดซื้อ จัดจ้าง หลักฐานการรับ จ่ายเงิน ใบเสร็จรับเงิน ถูกต้อง

3.6 ตรวจสอบความเสี่ยงและความมั่นคงของสหกรณ์

3.6.1 วิธีการเก็บเอกสารสัญญาเงินกู้ต่างๆ และเอกสารที่มีความสำคัญกับสหกรณ์ มีการเก็บไว้ในตู้นิรภัย การจัดเก็บรักษาเป็นระบบดี

3.6.2 การพิจารณาของคณะกรรมการดำเนินการ ในการพิจารณากู้ประเภทต่างๆ เป็นไปตามข้อบังคับของสหกรณ์ การอนุมัติการกู้เงินมีการกลั่นกรอง ที่ดี และเป็นประโยชน์ต่อสหกรณ์

3.6.3 หลักฐานอสังหาริมทรัพย์ อาคาร และที่ดินของสหกรณ์ มีเอกสารครบถ้วนและ เก็บรักษาอย่างดี

3.6.4 การติดตามหนี้ของอนุกรรมการติดตามหนี้ ได้ดำเนินการติดตามทำให้ชำระหนี้จาก ลูกหนี้เพิ่มมากขึ้น

3.6.5 อัตราดอกเบี้ยเงินกู้ มีมาตรการช่วยเหลือสมาชิกไม่ให้เดือดร้อน ถึงแม้สถาบันการเงิน ต่างๆ จะขึ้นอัตราดอกเบี้ยกันมากขึ้น แต่คณะกรรมการดำเนินการก็พยายามไม่ให้สมาชิกเดือดร้อน

4. การติดตามผล แก้ไข ปรับปรุง

ในรอบปีบัญชี 2567 สหกรณ์ออมทรัพย์ครูสระแก้ว จำกัด มีรายได้ทั้งสิ้น ***** บาท ค่าใช้จ่าย ***** บาท มีกำไรสุทธิ *** บาท เพิ่มขึ้นจากปีก่อน ***** บาท

หรือกำไรเพิ่มขึ้น ร้อยละ *** การดำเนินงานทั่วไปเป็นไปตามวัตถุประสงค์ที่กำหนดไว้ในระเบียบ ข้อบังคับ และมติที่ประชุมคณะกรรมการดำเนินการ

ข้าพเจ้าและคณะผู้ตรวจสอบกิจการสหกรณ์ออมทรัพย์ครูสระแก้ว จำกัด ประจำปีบัญชี 2567 ขอขอบคุณ คณะกรรมการดำเนินการ ฝ่ายจัดการ ผู้ประสานงาน และผู้ที่มีส่วนเกี่ยวข้องทุกท่าน แทนสมาชิก มา ณ โอกาสนี้

จึงเรียนมาเพื่อทราบ

นายวุฒิศักดี พรหมคช
ประธานผู้ตรวจสอบกิจการสหกรณ์

นางรัชนีวรรณ จรรยาดี
ผู้ตรวจสอบกิจการสหกรณ์

นางสาวจันทิ บุญตา
เลขานุการผู้ตรวจสอบกิจการสหกรณ์

เสนอที่ประชุม เพื่อโปรดทราบ

ที่ประชุม

(ร่าง)

ระเบียบวาระที่ 4

รับทราบการปฏิบัติตามกฎกระทรวง การดำเนินงานและการกำกับดูแลสหกรณ์ออมทรัพย์ และเครดิตยูเนียน พ.ศ. 2564 หมวด 4 ข้อ 14

เพื่อปฏิบัติตามกฎกระทรวงการดำเนินงานและการกำกับดูแลสหกรณ์ออมทรัพย์และเครดิตยูเนียน พ.ศ. 2564 หมวด 4 การกำกับดูแลด้านธรรมาภิบาลของสหกรณ์ ข้อ 14 ในการประชุมใหญ่ นอกจากนี้เรื่องแจ้งให้ที่ประชุมใหญ่ทราบปกติแล้ว สหกรณ์ต้องให้ที่ประชุมใหญ่ทราบในเรื่อง ดังต่อไปนี้

(1) ผลประโยชน์และค่าตอบแทนที่กรรมการ ผู้จัดการ ผู้มีอำนาจในการจัดการ และที่ปรึกษาของสหกรณ์ ได้รับจากสหกรณ์นั้นในรอบปีบัญชีที่ผ่านมา โดยให้สหกรณ์แสดงรายละเอียดดังกล่าวเป็นรายบุคคลในรายงานประจำปี

(รายละเอียดแนบท้ายวาระการประชุม)

การเงินเก็บรายละเอียด

(2) ข้อมูลการถูกร้องทุกข์กล่าวโทษ การถูกดำเนินคดี การถูกร้องเรียน และถูกลงโทษของสหกรณ์ในรอบปีบัญชีที่ผ่านมา พร้อมทั้งแผนหรือแนวทางป้องกันไม่ให้ถูกร้องทุกข์กล่าวโทษ ถูกดำเนินคดีถูกร้องเรียน และถูกลงโทษในเรื่องดังกล่าวอีก

- ประจำปีบัญชี 2567 ไม่มีการถูกร้องทุกข์กล่าวโทษ -

(3) รายการอื่นที่คณะกรรมการหรือที่ประชุมใหญ่มีมติให้เปิดเผยแก่สมาชิก

(4) รายการอื่นตามที่นายทะเบียนสหกรณ์ประกาศกำหนด

เสนอที่ประชุม

เพื่อโปรดทราบ

มติที่ประชุม

.....

(ร่าง)

ระเบียบวาระที่ 5

เรื่อง รับทราบนโยบาย และกระบวนการบริหารความเสี่ยงของสหกรณ์
ประจำปีบัญชี 2567

เพื่อปฏิบัติตามกฎกระทรวง การดำเนินงานและการกำกับดูแลสหกรณ์ออมทรัพย์และสหกรณ์เครดิตยูเนียน พ.ศ. 2564 หมวด 2 อำนาจหน้าที่ของคณะกรรมการและคุณสมบัติและลักษณะต้องห้ามของกรรมการและผู้จัดการ ข้อ 5 (3) จัดให้มีนโยบายและกระบวนการบริหารความเสี่ยงด้านต่าง ๆ ของสหกรณ์ โดยอย่างน้อยจะต้องครอบคลุมถึงความเสี่ยงด้านสินเชื่อ การลงทุน สภาพคล่อง และปฏิบัติการ รวมทั้งจัดให้มีการทบทวนนโยบายและกระบวนการบริหารความเสี่ยงอย่างสม่ำเสมอ พร้อมทั้งรายงานผลการดำเนินการดังกล่าวให้ที่ประชุมใหญ่ทราบ

นโยบายบริหารความเสี่ยงของสหกรณ์ (Risk Policy)

1. สหกรณ์ออมทรัพย์ครูสระแก้ว จำกัด มุ่งมั่นที่จะพัฒนาและบริหารจัดการบริหารความเสี่ยงตามกฎกระทรวง การดำเนินงานและการกำกับดูแลสหกรณ์ออมทรัพย์และสหกรณ์เครดิตยูเนียน พ.ศ. 2564 และ ระเบียบนายทะเบียนสหกรณ์
2. สหกรณ์ออมทรัพย์ครูสระแก้ว จำกัด สนับสนุนให้มีการบริหารความเสี่ยงทั่วทั้งองค์กร แบบบูรณาการ โดยการจัดการอย่างเป็นระบบและต่อเนื่อง และให้บุคลากรทุกคนมีส่วนร่วมในกระบวนการบริหารความเสี่ยง
3. สหกรณ์ออมทรัพย์ครูสระแก้ว จำกัด ส่งเสริมและพัฒนา โดยการนำเอาเทคโนโลยีสารสนเทศมาใช้ในการบริหารจัดการที่ดีในสหกรณ์
4. สหกรณ์ออมทรัพย์ครูสระแก้ว จำกัด มุ่งเน้นให้คณะกรรมการดำเนินการและฝ่ายจัดการทุกคน ตระหนักว่าเป็นเจ้าของความเสี่ยง มีหน้าที่รับผิดชอบดำเนินการ บ่งชี้เหตุการณ์ วิเคราะห์ ระบุปัจจัย จัดลำดับ จัดการ ควบคุม รายงาน ประเมินผล และสนับสนุนให้มีกระบวนการบริหารจัดการความเสี่ยงอย่างมีประสิทธิภาพในส่วนที่รับผิดชอบ รวมถึงมีส่วนร่วมในการพัฒนาการบริหารความเสี่ยงของสหกรณ์
5. สหกรณ์ออมทรัพย์ครูสระแก้ว จำกัด กำหนดให้มีการบริหารความเสี่ยง และการควบคุมภายในที่ดี เป็นส่วนหนึ่งของการดำเนินงานตามแผนปกติ โดยถือเป็นวัฒนธรรมขององค์กร

ประเภทของความเสี่ยงของสหกรณ์

หมายถึง ความเสี่ยงในประเด็นหลักของสหกรณ์ซึ่งสอดคล้องกับกฎกระทรวง เกี่ยวกับการดำเนินงานและการกำกับดูแลสหกรณ์ออมทรัพย์และสหกรณ์เครดิตยูเนียน พ.ศ. 2564 ข้อ 5(3) โดยกำหนดให้ครอบคลุมถึงความเสี่ยง ด้านสินเชื่อ การลงทุน สภาพคล่อง และปฏิบัติการ

ประจำปีบัญชี 2567 สหกรณ์ออมทรัพย์ครูสระแก้ว จำกัด ได้มีการทบทวน ปรับปรุง โดยได้กำหนดประเภท ความเสี่ยงของสหกรณ์ครอบคลุม จากเดิม 8 ด้าน เป็น 10 ด้าน ดังนี้

- 1) ด้านกลยุทธ์
- 2) ด้านสินเชื่อ / ด้านเครดิต
- 3) ด้านการลงทุน / ด้านการตลาด
- 4) ด้านสภาพคล่อง
- 5) ด้านปฏิบัติการ
- 6) ด้านเงินรับฝาก / ด้านการเงิน
- 7) ด้านชื่อเสียง
- 8) ด้านการฟอกเงิน
- 9) ด้านเทคโนโลยีสารสนเทศและการสื่อสาร
- 10) ด้านสภาพแวดล้อมอื่น ๆ

การประเมินความเสี่ยง (Risk Assessment)

ประเมินโอกาส และผลกระทบของความเสี่ยง

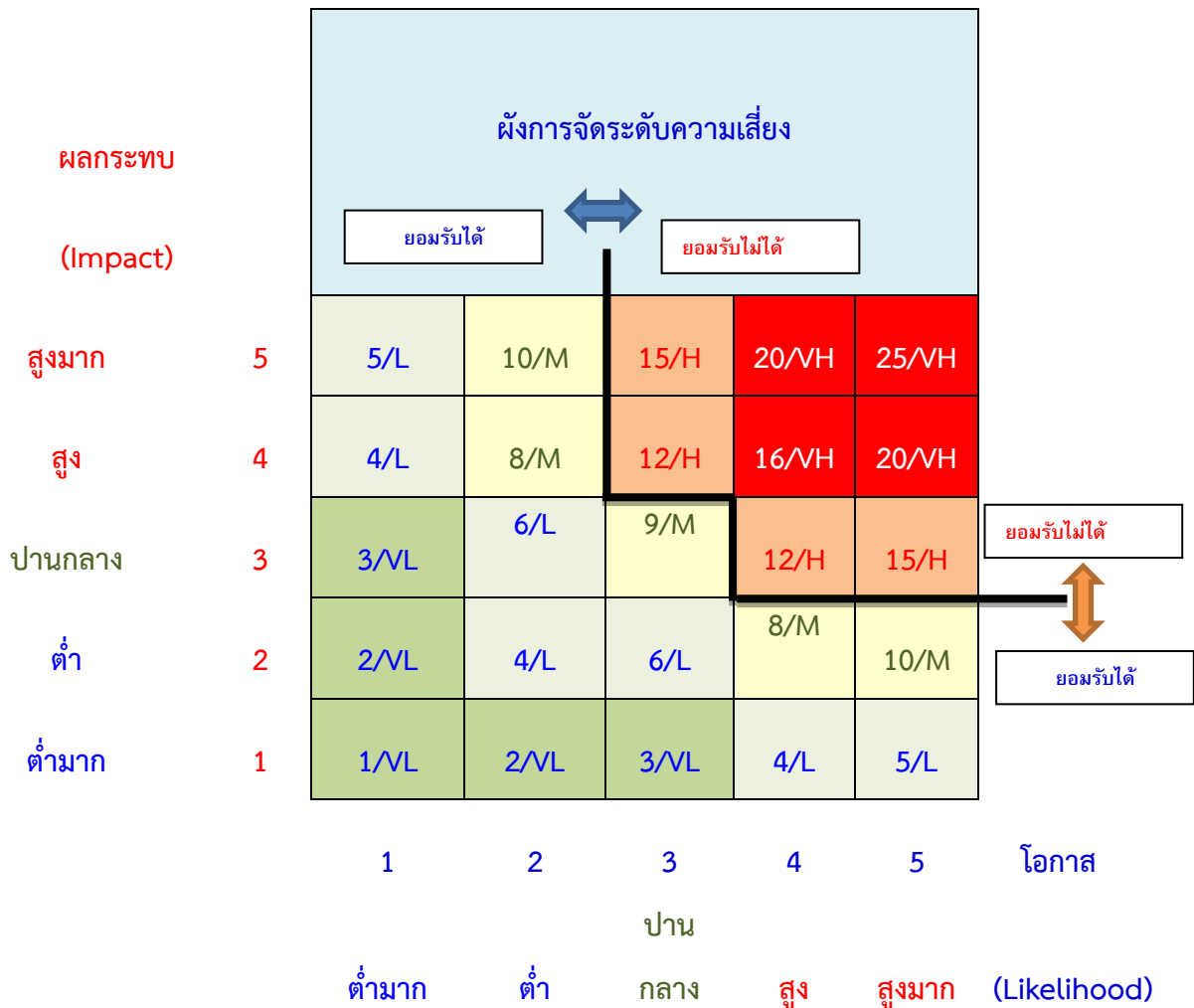

แบบรายงานแผนบริหารจัดการความเสี่ยง ประจำปีบัญชี 2567

สหกรณ์ออมทรัพย์ครูสระแก้ว จำกัด

(ตามกฎกระทรวงการดำเนินงานและการกำกับดูแลสหกรณ์ออมทรัพย์และสหกรณ์เครดิตยูเนียน พ.ศ. 2564 หมวด 2 ข้อ 5 (3))

ประเด็นการดำเนินงานที่มีความเสี่ยง	ปัจจัยเสี่ยง	ระดับความเสี่ยงก่อนการจัดการ	มาตรการตอบสนองความเสี่ยง			ระดับความเสี่ยงหลังการจัดการ	การจัดการความเสี่ยง	ปัญหา / แนวทางแก้ไข	ผู้รับผิดชอบ
			แนวทางจัดการความเสี่ยง (กิจกรรมควบคุม)	กำหนดเวลา	ผลการดำเนินการ				
<p>ด้านการลงทุน/การตลาด</p> <p>(1) แหล่งเงินทุนและอัตราดอกเบี้ย</p>	<ul style="list-style-type: none"> - ขาดการติดตามสถานการณ์ทางการเงิน โดยเฉพาะในปัจจุบันที่อยู่ในภาวะอัตราดอกเบี้ยขาขึ้น - ขาดการวิเคราะห์ต้นทุนทางการเงิน เพื่อประมาณการผลตอบแทนสู่สมาชิก 	สูง / H	<ul style="list-style-type: none"> - วิเคราะห์ วางแผน ติดตาม ข่าวสารตลาดเงินอย่างใกล้ชิด - จัดหาแหล่งเงินกู้สำรองที่มีอัตราดอกเบี้ยต่ำ - วิเคราะห์ต้นทุนทางการเงิน เพื่อให้ได้ผลตอบแทนของสมาชิก อยู่ในอัตราที่เหมาะสม 	1 เม.ย. - 31 ส.ค. 2567	<ul style="list-style-type: none"> - มีข้อมูลสารสนเทศของสถาบันการเงินที่ให้เงินกู้ - มีการจัดหาแหล่งเงินกู้สำรองที่มีดอกเบี้ยต่ำ - มีประมาณการผลตอบแทนกลับคืนสู่สมาชิก 	ปานกลาง / M	T1	-	คณะกรรมการ อำนวยการ / ผู้จัดการ
<p>ด้านสินเชื่อ/เครดิต</p> <p>(2) การให้สินเชื่อแก่สมาชิก</p>	<ul style="list-style-type: none"> - การให้สินเชื่อของสหกรณ์ ไม่ถูกต้อง ไม่ครบถ้วนตามกฎหมายระเบียบ ข้อบังคับ และมติที่ประชุม เช่น จ่ายเกินอำนาจ / เกินวงเงิน - การให้สินเชื่อมีเกณฑ์เงินเดือนคงเหลือไม่เป็นไปตามระเบียบกระทรวงศึกษาธิการ (เงินเดือนคงเหลือไม่ถึง 30%) 	สูง / H	<ul style="list-style-type: none"> - ให้สินเชื่อแก่สมาชิกโดยต้องมีเงินได้คงเหลือไม่น้อยกว่า 30% - การให้สินเชื่อต้องเป็นไปตามข้อบังคับ ระเบียบ และมติที่ประชุม - การนำอายุการเป็นสมาชิก มาเป็นเกณฑ์ในการพิจารณาให้สินเชื่อ - นำภาระหนี้ของสถาบันการเงิน มาคำนวณในการให้สินเชื่อ - พิจารณานอมนิติเงินกู้โดยมีเอกสาร/หลักฐานประกอบการกู้ ที่แท้จริงตามวัตถุประสงค์ - มีการวิเคราะห์ความสามารถ ในการชำระหนี้ของลูกหนี้(สมาชิก) - ตรวจสอบข้อมูลรายได้ของสมาชิกหรือสถานภาพทางการเงินของสมาชิกก่อนการให้สินเชื่อ - จัดทำโครงการเพื่อช่วยเหลือสมาชิกให้มีเงินเดือนคงเหลือ 	1 เม.ย. - 31 ส.ค. 2567	<ul style="list-style-type: none"> - มีข้อมูลสารสนเทศของสมาชิกที่เงินเดือนคงเหลือถึง 30% มีจำนวนไม่เกิน 400 คน - มีระเบียบเงินให้กู้สามัญมีประเด็นการนำอายุการ เป็นสมาชิกมาเป็นเกณฑ์ในการพิจารณาให้สินเชื่อ - มีโครงการเพื่อช่วยเหลือสมาชิก ให้มีเงินเดือนคงเหลือ 30 เปอร์เซ็นต์ 	ต่ำ / L	T1	-	คณะกรรมการเงินกู้ / คณะกรรมการ ศึกษาและ ประชาสัมพันธ์

ประเด็นการดำเนินงานที่มีความเสี่ยง	ปัจจัยเสี่ยง	ระดับความเสี่ยงก่อนการจัดการ	มาตรการตอบสนองความเสี่ยง			ระดับความเสี่ยงหลังการจัดการ	การจัดการความเสี่ยง	ปัญหา / แนวทางแก้ไข	ผู้รับผิดชอบ
			แนวทางจัดการความเสี่ยง (กิจกรรมควบคุม)	กำหนดเวลา	ผลการดำเนินการ				
ด้านเทคโนโลยีสารสนเทศ และการสื่อสาร									
(3) บุคลากรทางเทคโนโลยี (Peopleware)	- สหกรณ์ไม่มีมาตรการการควบคุมภายในที่ดีด้านเทคโนโลยี หรือมีแต่ไม่เพียงพอต่อสถานการณ์ปัจจุบัน - บุคลากรของสหกรณ์ไม่มีประสิทธิภาพในการปฏิบัติงานด้านเทคโนโลยี	ปานกลาง / M	- กำหนดมาตรการการควบคุมภายในที่ดีด้านเทคโนโลยีสารสนเทศ สำหรับสหกรณ์และกลุ่มเกษตรกร ตามหนังสือกรมตรวจบัญชีสหกรณ์ ที่ กษ0404/3 41 ลว.28 มิถุนายน 2566 - เสริมสร้าง ให้ความรู้กับบุคลากรของสหกรณ์ให้มีความรู้ความเข้าใจในระบบ ICT	1 เม.ย. - 31 ส.ค. 2567	- มีการประเมินความพึงพอใจ - มีมาตรการควบคุมภายในด้านเทคโนโลยี	ต่ำ / L	T1	-	ฝ่ายจัดการ
ด้านสภาพแวดล้อมอื่น ๆ									
(4) นโยบายภาครัฐ	- สหกรณ์ไม่ติดตามข้อมูล ข่าวสารเกี่ยวกับกฎหมายที่เกี่ยวข้องในการดำเนินกิจการของสหกรณ์จากหน่วยงานที่กำกับดูแล	ปานกลาง / M	- บุคลากรของสหกรณ์ทุกระดับต้องเฝ้าติดตามข่าวสาร เกี่ยวกับกฎหมายที่เกี่ยวข้องกับการดำเนินกิจการของสหกรณ์จากหน่วยงานที่กำกับดูแล - ชับเคลื่อนนโยบายเพื่อตอบสนองนโยบายภาครัฐ	1 เม.ย. - 31 ส.ค. 2567	- มีการดำเนินงานที่สอดคล้องกับนโยบายภาครัฐที่เกี่ยวข้องกับสหกรณ์	ปานกลาง / M	T1	-	คณะกรรมการดำเนินการ / ฝ่ายจัดการ

ประเด็นการดำเนินงานที่มีความเสี่ยง	ปัจจัยเสี่ยง	ระดับความเสี่ยงก่อนการจัดการ	มาตรการตอบสนองความเสี่ยง			ระดับความเสี่ยงหลังการจัดการ	การจัดการความเสี่ยง	ปัญหา / แนวทางแก้ไข	ผู้รับผิดชอบ
			แนวทางจัดการความเสี่ยง (กิจกรรมควบคุม)	กำหนดเวลา	ผลการดำเนินการ				
ด้านสินเชื่อ/เครดิต (5) การเร่งรัดติดตามหนี้สิน	<ul style="list-style-type: none"> - ผู้กู้ไม่สามารถชำระหนี้ได้ตามกำหนดสัญญา - ผู้กู้มีรายได้ไม่เพียงพอต่อการชำระหนี้สหกรณ์ - ขาดข้อมูลสารสนเทศที่เพียงพอในการบริหารลูกหนี้ - ผู้ค้าประกันไม่สามารถชำระหนี้ได้ - การตั้งค่าเผื่อหนี้สงสัยจะสูญไม่เพียงพอตามระเบียบนายทะเบียนสหกรณ์ 	ปานกลาง / M	<ul style="list-style-type: none"> - สหกรณ์ต้องมีกระบวนการติดตามหนี้ที่มีประสิทธิภาพ - มีข้อมูลสารสนเทศเพียงพอต่อการบริหารจัดการ/การตัดสินใจ - ทักเงินเดือนจากต้นสังกัด 100% - อบรมให้ความรู้ด้านกฎหมายแก่บุคคลที่เกี่ยวข้องกับการปฏิบัติงาน - จัดทำแนวปฏิบัติ ระเบียบที่ชัดเจนครอบคลุมทุกประเด็นในการเร่งรัดติดตามหนี้สินในระยะยาว - มีมาตรการหรือแนวปฏิบัติเกี่ยวกับการปรับโครงสร้างหนี้ที่ชัดเจน - มีมาตรการหรือแนวปฏิบัติเกี่ยวกับการแก้ไขปัญหาหนี้สินที่ชัดเจนและสามารถปฏิบัติได้จริง อย่างมั่นคง ถาวร ยั่งยืนในระยะยาว - มีการตั้งค่าเผื่อหนี้สงสัยจะสูญเป็นไปตามระเบียบนายทะเบียนสหกรณ์ 	1 เม.ย. - 31 ส.ค. 2567	<ul style="list-style-type: none"> - มีการจัดทำมาตรการ/แนวทางการติดตามหนี้ - มีข้อมูลด้าน NPL 	ต่ำ / L	T1	-	คณะกรรมการดำเนินการ / คณะกรรมการเงินกู้ / คณะอนุกรรมการติดตามหนี้
ด้านชื่อเสียง (6) การประชาสัมพันธ์และการให้บริการของสหกรณ์	<ul style="list-style-type: none"> - การประชาสัมพันธ์ในช่องทางต่างๆ ยังไม่เพียงพออาจทำให้สมาชิกไม่สามารถเข้าถึงข้อมูล ข่าวสาร - การให้ข้อมูล ข่าวสารที่คลาดเคลื่อน อาจนำไปสู่การปฏิบัติที่ไม่ถูกต้อง 	ต่ำ / L	<ul style="list-style-type: none"> - การให้ข้อมูลข่าวสารประชาสัมพันธ์ รวดเร็ว ถูกต้องตรงกันทุกช่องทาง - การเข้าถึง Line Official และ SKO Saving ต้องมีไม่น้อยกว่า 80 เปอร์เซ็นต์ 	1 เม.ย. - 31 ส.ค. 2567	<ul style="list-style-type: none"> - มีการประเมินความพึงพอใจ - มีข้อมูลสมาชิกในการเข้า Line Official 	ต่ำ / L	T1	-	คณะกรรมการศึกษาและประชาสัมพันธ์

ประเด็นการดำเนินงานที่มีความเสี่ยง	ปัจจัยเสี่ยง	ระดับความเสี่ยงก่อนการจัดการ	มาตรการตอบสนองความเสี่ยง			ระดับความเสี่ยงหลังการจัดการ	การจัดการความเสี่ยง	ปัญหา / แนวทางแก้ไข	ผู้รับผิดชอบ
			แนวทางจัดการความเสี่ยง (กิจกรรมควบคุม)	กำหนดเวลา	ผลการดำเนินการ				
ด้านกลยุทธ์ (7) ความรู้ ความเข้าใจ ระเบียบ ข้อบังคับ และกฎหมายที่เกี่ยวข้อง	<ul style="list-style-type: none"> - คณะกรรมการดำเนินการ ผู้ตรวจสอบกิจการ ฝ่ายจัดการ และสมาชิก ไม่มีความรู้ความเข้าใจในระเบียบ ข้อบังคับ และกฎหมายที่เกี่ยวข้องกับสหกรณ์ - สมาชิกไม่ทราบถึงสิทธิ หน้าที่ และสวัสดิการต่าง ๆ ที่จะได้รับจากสหกรณ์ 	ต่ำ / L	<ul style="list-style-type: none"> - มีแผนงาน/โครงการที่ให้ให้ความรู้ กับคณะกรรมการดำเนินการ ผู้ตรวจสอบกิจการ ฝ่ายจัดการ และสมาชิกมีความรู้ความเข้าใจในระเบียบ ข้อบังคับ และกฎหมายที่เกี่ยวข้องกับสหกรณ์ - สื่อประชาสัมพันธ์ข่าวสารให้ครอบคลุมและทั่วถึงทุกช่องทาง โดยเพิ่มความถี่ประชาสัมพันธ์ - ให้คณะกรรมการดำเนินการ ช่วยประชาสัมพันธ์ให้มากขึ้น - ติดป้ายประกาศหน้าสำนักงาน 	1 เม.ย. - 31 ส.ค. 2567	<ul style="list-style-type: none"> - มีระเบียบ ข้อบังคับ ที่แก้ไขปรับปรุงใหม่ 	ต่ำ / L	T1	-	คณะกรรมการดำเนินการ
ด้านกลยุทธ์ (8) แผนกลยุทธ์/แผนพัฒนา/แผนงานโครงการ	<ul style="list-style-type: none"> - ไม่มีการจัดทำแผนกลยุทธ์ที่สอดคล้องกับสภาพแวดล้อมทั้งภายในและภายนอก และสอดคล้องกับแผนพัฒนาสหกรณ์ (ฉบับที่ 5) - ไม่มีการติดตามและทบทวนแผนกลยุทธ์ แผนงานโครงการอย่างต่อเนื่อง - การปฏิบัติงานตามแผนงาน/โครงการไม่สอดคล้องกับวัตถุประสงค์ 	ต่ำ / L	<ul style="list-style-type: none"> - จัดทำแผนกลยุทธ์ที่สอดคล้องกับสภาพแวดล้อมทั้งภายในและภายนอก และสอดคล้องกับแผนพัฒนาสหกรณ์ (ฉบับที่ 5) - ติดตามและทบทวนแผนกลยุทธ์อย่างต่อเนื่อง - ปฏิบัติงานตามแผนงาน/โครงการให้สอดคล้องกับวัตถุประสงค์ - มีการติดตามประเมินผล โดยผู้รับผิดชอบอย่างชัดเจน - ต้องจัดทำแผนพัฒนาสหกรณ์ให้เป็นปัจจุบัน 	1 เม.ย. - 31 ส.ค. 2567	<ul style="list-style-type: none"> - มีการประเมินความพึงพอใจ - มีผลการปฏิบัติงานตามแผนงาน/โครงการตรงตามวัตถุประสงค์ - มีแผนพัฒนาสหกรณ์ 	ต่ำมาก / VL	T1	-	คณะกรรมการดำเนินการ

ประเด็นการดำเนินงานที่มีความเสี่ยง	ปัจจัยเสี่ยง	ระดับความเสี่ยงก่อนการจัดการ	มาตรการตอบสนองความเสี่ยง			ระดับความเสี่ยงหลังการจัดการ	การจัดการความเสี่ยง	ปัญหา / แนวทางแก้ไข	ผู้รับผิดชอบ
			แนวทางจัดการความเสี่ยง (กิจกรรมควบคุม)	กำหนดเวลา	ผลการดำเนินการ				
ด้านสภาพคล่อง (9) วงเงินการกู้ยืม หรือ การค้าประกันของสหกรณ์	- ขาดการวิเคราะห์ความเสี่ยงของวงเงินกู้ยืม หรือการค้าประกัน - ตัวแปรของค่าสัมประสิทธิ์ต่ำกว่าความต้องการวงเงินกู้ยืม	ต่ำ / L	- ติดตาม วิเคราะห์สภาพคล่องในเรื่องวงเงินกู้ยืมหรือการค้าประกันเป็นประจำทุกเดือน - วิเคราะห์ บูรณาการในการเพิ่มค่าสัมประสิทธิ์เพื่อเป็นการวางแผนระยะยาวในการมีวงเงินกู้ยืมหรือการค้าประกันที่เพิ่มขึ้น	1 เม.ย. - 31 ส.ค. 2567	- ไม่มีปัญหาสภาพคล่องทางการเงิน - มีรายละเอียดวงเงินกู้ยืมคงเหลือ	ต่ำ / L	T1	-	คณะกรรมการ ดำเนินการ
ด้านปฏิบัติการ (10) การควบคุมภายในด้านบุคลากร	- ไม่มีการปฏิบัติตามกฎกระทรวงการดำเนินงานและกำกับดูแลสหกรณ์ฯ พ.ศ. 2564 หมวด 4 การกำกับดูแลด้านธรรมาภิบาลของสหกรณ์ - การจัดโครงสร้างองค์กร อำนาจหน้าที่ และคู่มือหรือขั้นตอนการปฏิบัติงานยังไม่ชัดเจน ขาดความเหมาะสมกับการดำเนินงานของสหกรณ์ - ฝ่ายจัดการขาดความละเอียดรอบคอบในการบันทึกข้อมูลในการปฏิบัติงาน	ต่ำ / L	- มีมาตรการหรือแนวปฏิบัติของบุคลากรให้เป็นไปตามเกณฑ์กำกับดูแลด้านธรรมาภิบาลอย่างครบถ้วน - มีการจัดโครงสร้างองค์กร อำนาจหน้าที่ และคู่มือหรือขั้นตอนปฏิบัติงานที่ชัดเจนและเหมาะสมกับการดำเนินงานของสหกรณ์ - มีการประเมินการควบคุมภายในด้านบุคลากร - มีการอบรมและพัฒนาเจ้าหน้าที่ทุกระดับอย่างต่อเนื่องและเหมาะสมเพื่อเพิ่มประสิทธิภาพในการทำงาน - ฝ่ายจัดการต้องมีความละเอียดรอบคอบในการบันทึกข้อมูลในการปฏิบัติงาน	1 เม.ย. - 31 ส.ค. 2567	- มีคู่มือการควบคุมภายในด้านบุคลากร - มีโครงสร้างองค์กร - การประเมินการควบคุมภายในด้านบุคลากร - มีการอบรมพัฒนาบุคลากรเพื่อเพิ่มประสิทธิภาพการปฏิบัติงาน	ต่ำ / L	T1	-	คณะอนุกรรมการ บริหารความเสี่ยง

ประเด็นการดำเนินงานที่มีความเสี่ยง	ปัจจัยเสี่ยง	ระดับความเสี่ยงก่อนการจัดการ	มาตรการตอบสนองความเสี่ยง			ระดับความเสี่ยงหลังการจัดการ	การจัดการความเสี่ยง	ปัญหา / แนวทางแก้ไข	ผู้รับผิดชอบ
			แนวทางจัดการความเสี่ยง (กิจกรรมควบคุม)	กำหนดเวลา	ผลการดำเนินการ				
ด้านปฏิบัติการ (11) การควบคุมภายในด้านการปฏิบัติงาน	- สหกรณ์ไม่มีการประเมินการควบคุมภายในด้านการปฏิบัติงาน	ต่ำ / L	- มีการประเมินการควบคุมภายในด้านการปฏิบัติงาน - มีกิจกรรมเสริมสร้างความสามัคคีในการทำงาน - เจ้าหน้าที่ทุกระดับ ต้องมีความระมัดระวังในการทำงาน ให้มีความละเอียดรอบคอบ	1 เม.ย. - 31 ส.ค. 2567	- มีแบบประเมินการควบคุมภายในด้านการปฏิบัติงาน - มีคู่มือการควบคุมภายในด้านการปฏิบัติงาน	ต่ำ / L	T1	-	คณะอนุกรรมการบริหารความเสี่ยง
ด้านเงินรับฝาก/การเงิน (12) การรับฝากเงินของสหกรณ์	- กู้ยืมทางเทคโนโลยีคุกคามระบบการฝาก-ถอนเงินของสมาชิกสหกรณ์ - การดำรงสินทรัพย์สภาพคล่องไม่เพียงพอ อาจกระทบกับการถอนเงินของสมาชิก - อัตราดอกเบี้ยขาขึ้นอาจทำให้สหกรณ์อื่นถอนเงินฝาก ซึ่งจะมีผลต่อสภาพคล่องของสหกรณ์	ต่ำ / L	- มีมาตรการป้องกันภัยทางเทคโนโลยีที่เกี่ยวข้องกับเงินรับฝากอย่างเพียงพอ - ดำเนินการดำรงสินทรัพย์สภาพคล่องและรองรับการถอนเงินอย่างเพียงพอ	1 เม.ย. - 31 ส.ค. 2567	- มีมาตรการป้องกันภัยทางเทคโนโลยีด้านเงินรับฝาก	ต่ำมาก / VL	T1	-	ฝ่ายจัดการ
ด้านสภาพคล่อง (13) ทุนหมุนเวียนของสหกรณ์	- ไม่มีแหล่งเงินกู้ถึงแม้ว่าอัตราดอกเบี้ยขาขึ้น - ไม่มีการจัดทำประมาณการรับ-จ่ายเงินสด เช่น รอบสัปดาห์ / รอบเดือน เป็นต้น - ไม่ดำรงสินทรัพย์สภาพคล่องให้เป็นไปตามกฎกระทรวง - การกู้เงินระยะสั้นมาปล่อยกู้ระยะยาว	ต่ำมาก / VL	- ดำรงสินทรัพย์สภาพคล่องให้เป็นไปตามกฎกระทรวง - จัดทำประมาณการรับ-จ่ายเงินเป็นประจำทุกเดือน - จัดทำแผนสำรองวงเงินกู้ยืมในกรณีมีเหตุฉุกเฉิน หรือจำเป็นต้องการใช้เงินกรณีเร่งด่วน - วิเคราะห์ข้อดี-ข้อเสียในการกู้เงินจากแหล่งเงินกู้ (ระยะสั้น/ระยะยาว)	1 เม.ย. - 31 ส.ค. 2567	- มีรายงานการดำรงสินทรัพย์สภาพคล่อง	ต่ำมาก / VL	T1	-	คณะกรรมการ อำนวยการ / ผู้จัดการ

ประเด็นการดำเนินงานที่มีความเสี่ยง	ปัจจัยเสี่ยง	ระดับความเสี่ยงก่อนการจัดการ	มาตรการตอบสนองความเสี่ยง			ระดับความเสี่ยงหลังการจัดการ	การจัดการความเสี่ยง	ปัญหา / แนวทางแก้ไข	ผู้รับผิดชอบ
			แนวทางจัดการความเสี่ยง (กิจกรรมควบคุม)	กำหนดเวลา	ผลการดำเนินการ				
ด้านเทคโนโลยีสารสนเทศ และการสื่อสาร									
(14) ระบบปฏิบัติการทางเทคโนโลยี (Software)	<ul style="list-style-type: none"> - ระบบเทคโนโลยีสารสนเทศของสหกรณ์ไม่มีประสิทธิภาพ - ระบบป้องกันภัยทางเทคโนโลยีไม่เพียงพอต่อภัยคุกคาม - การให้บริการอินเทอร์เน็ตไม่มีประสิทธิภาพ 	ต่ำมาก / VL	<ul style="list-style-type: none"> - จัดให้มีระบบป้องกันภัยทางเทคโนโลยีอย่างเพียงพอครอบคลุม และมีความปลอดภัยสูง - ระบบเทคโนโลยีสารสนเทศมีประสิทธิภาพต่อการให้บริการ - แยกส่วนการให้บริการอินเทอร์เน็ต ระหว่างส่วนของสำนักงานกับการให้บริการสมาชิก 	1 เม.ย. - 31 ส.ค. 2567	<ul style="list-style-type: none"> - มีการประเมินความพึงพอใจของความปลอดภัยในงานปฏิบัติการทางเทคโนโลยี 	ต่ำมาก / VL	T1	-	ฝ่ายจัดการ
ด้านชื่อเสียง									
(15) การถูกร้องเรียน (ร้องทุกข์กล่าวโทษ)	<ul style="list-style-type: none"> - การสื่อสาร ให้ข้อมูลกับสมาชิกไม่เพียงพอ อาจมีผลต่อการถูกร้องทุกข์กล่าวโทษได้ 	ต่ำมาก / VL	<ul style="list-style-type: none"> - มีแผนหรือแนวทางป้องกัน/แก้ไข การร้องทุกข์กล่าวโทษอย่างเป็นรูปธรรม - เมื่อมีเหตุร้องทุกข์กล่าวโทษ ต้องสร้างความเข้าใจอันดีต่อผู้ร้องทุกข์กล่าวโทษ 	1 เม.ย. - 31 ส.ค. 2567	<ul style="list-style-type: none"> - มีระเบียบว่าด้วยการตรวจสอบและแก้ไขปัญหาหรือข้อร้องเรียนของสมาชิก 	ต่ำมาก / VL	T1	-	คณะกรรมการศึกษาและประชาสัมพันธ์
ด้านการฟอกเงิน									
(16) มาตรการป้องกันความเสี่ยงด้าน ปง.	<ul style="list-style-type: none"> - สหกรณ์ไม่ปฏิบัติตามกฎหมาย พ.ร.บ. การฟอกเงิน - สหกรณ์ไม่มีนโยบาย และระเบียบวิธีปฏิบัติ ด้าน ปง. - สหกรณ์ไม่มีคู่มือ/แนวปฏิบัติ ด้าน ปง. 	ต่ำมาก / VL	<ul style="list-style-type: none"> - จัดทำนโยบาย และระเบียบวิธีปฏิบัติ ด้าน ปง. (แก้ไข ปรับปรุงเพิ่มเติม) - จัดทำคู่มือ/แนวปฏิบัติ ด้าน ปง. - ปฏิบัติกฎหมาย พ.ร.บ. การฟอกเงินโดยเคร่งครัด 	1 เม.ย. - 31 ส.ค. 2567	<ul style="list-style-type: none"> - มีนโยบายและระเบียบวิธีปฏิบัติด้าน ปง. - มีคู่มือ/แนวปฏิบัติด้าน ปง. 	ต่ำมาก / VL	T1	-	คณะอนุกรรมการบริหารความเสี่ยง

ประเด็นการดำเนินงานที่มีความเสี่ยง	ปัจจัยเสี่ยง	ระดับความเสี่ยงก่อนการจัดการ	มาตรการตอบสนองความเสี่ยง			ระดับความเสี่ยงหลังการจัดการ	การจัดการความเสี่ยง	ปัญหา / แนวทางแก้ไข	ผู้รับผิดชอบ
			แนวทางจัดการความเสี่ยง (กิจกรรมควบคุม)	กำหนดเวลา	ผลการดำเนินการ				
ด้านเทคโนโลยีสารสนเทศ และการสื่อสาร									
(17) อุปกรณ์ทางเทคโนโลยี (Hardware)	<ul style="list-style-type: none"> - อุปกรณ์ที่ใช้ในการสำรองข้อมูล อาจเกิดความเสียหายได้ เนื่องจากอุปกรณ์มีอายุการใช้งานนาน - อุปกรณ์ทางเทคโนโลยีล้าสมัย ปฏิบัติงานได้ไม่มีประสิทธิภาพ 	ต่ำมาก / VL	<ul style="list-style-type: none"> - จัดให้มีอุปกรณ์ทางเทคโนโลยี อย่างเพียงพอ ทันสมัยและมีประสิทธิภาพในการให้บริการสมาชิก - จัดให้มีอุปกรณ์สำรองข้อมูลที่มีความปลอดภัย 	1 เม.ย. - 31 ส.ค. 2567	<ul style="list-style-type: none"> - มีอุปกรณ์ทางเทคโนโลยีมีความพร้อมกับการปฏิบัติงานและทันสมัย 	ต่ำมาก / VL	T1	-	ฝ่ายจัดการ

ตามที่สหกรณ์ออมทรัพย์ครูสระแก้ว จำกัด โดยคณะกรรมการบริหารความเสี่ยง ชุดที่ 3/2567 และ คณะกรรมการดำเนินการชุดที่ 31/2567 ได้บริหารจัดการความเสี่ยง ตามกระบวนการบริหารความเสี่ยง ประจำปี บัญชี 2567 และได้รวมความเสี่ยงคงเหลือมาจากปีบัญชี 2566 จำนวน 2 ประเด็นแล้วนั้น ซึ่งมีจำนวนรวมทั้งสิ้น 17 ประเด็นครอบคลุม ทั้ง 10 ด้าน สรุปผลการดำเนินการ ได้ดังนี้

ระดับความเสี่ยง	ก่อนมีกิจกรรมการควบคุม (ประเด็น)	หลังมีกิจกรรมการควบคุม (ประเด็น)	เพิ่มขึ้น (ลดลง) (ประเด็น)
สูงมาก (VH)	ไม่มี	ไม่มี	-
สูง (H)	2	ไม่มี	(2)
ปานกลาง (M)	3	2	(1)
ต่ำ (L)	7	8	1
ต่ำมาก (VL)	5	7	2
รวมทั้งสิ้น	17	17	-

จากผลการดำเนินการ ตามกระบวนการบริหารความเสี่ยง และกิจกรรมการควบคุม ทำให้การควบคุม ความเสี่ยงอยู่ในระดับที่ยอมรับได้ พิจารณาจากระดับความเสี่ยงอยู่ในระดับ ปานกลาง – ต่ำมาก

เพื่อเป็นแนวทางในการทบทวน และปรับปรุง จึงได้จัดทำคู่มือกระบวนการบริหารความเสี่ยง ประจำปีบัญชี 2567 สำหรับคณะกรรมการบริหารความเสี่ยง เพื่อเป็นแนวทางตามกระบวนการบริหารความเสี่ยงในปีถัดไป

เสนอที่ประชุม เพื่อโปรดทราบ
 ที่ประชุม

(ร่าง)

ระเบียบวาระที่ 6

เรื่อง พิจารณาอนุมัติงบประมาณเงินของสหกรณ์ ประจำปีบัญชี 2567

ด้วยผู้สอบบัญชีสหกรณ์ (รับอนุญาต) นายวรศักดิ์ ยิ้มเพียรภัทร ได้ตรวจสอบและรับรองงบการเงินของสหกรณ์ออมทรัพย์ครูสระแก้ว จำกัด สำหรับปีบัญชีสิ้นสุด วันที่ 30 พฤศจิกายน พ.ศ. 2567 เป็นที่เรียบร้อยแล้ว

เพื่อให้การดำเนินงานของสหกรณ์เป็นไปตามข้อบังคับสหกรณ์ออมทรัพย์ครูสระแก้ว จำกัด พ.ศ. 2560 และที่แก้ไขเพิ่มเติม

ข้อ 23 (วรรคแรก) การเสนองบการเงินต่อที่ประชุมใหญ่ ให้คณะกรรมการดำเนินการเสนองบการเงินซึ่งผู้สอบบัญชีสหกรณ์ได้ตรวจสอบและรับรองแล้วเพื่ออนุมัติในที่ประชุมใหญ่ ภายในหนึ่งร้อยห้าสิบวันนับแต่วันสิ้นปีทางบัญชี

ข้อ 75 (3) อำนาจหน้าที่ของคณะกรรมการดำเนินการ กำหนดและดำเนินการเกี่ยวกับการประชุมใหญ่ การเสนองบการเงินและรายงานประจำปี แสดงผลการดำเนินงานของสหกรณ์ต่อที่ประชุมใหญ่

ข้อ 70 (3) อำนาจหน้าที่ของที่ประชุมใหญ่ พิจารณาอนุมัติงบประมาณเงิน และจัดสรรกำไรสุทธิประจำปีของสหกรณ์

รายละเอียดตามงบการเงินแนบท้ายวาระการประชุม
งบการเงินและรายละเอียดประกอบงบการเงิน
รับรองงบการเงิน วันที่ 6 ธันวาคม 2567

เสนอที่ประชุม เพื่อโปรดพิจารณา

มติที่ประชุม

(ร่าง)

ระเบียบวาระที่ 7

เรื่อง พิจารณาจัดสรรกำไรสุทธิ ประจำปีบัญชี 2567

ประจำปีบัญชี 2567 สหกรณ์ออมทรัพย์ครูสระแก้ว จำกัด มีกำไรสุทธิประมาณ 348,000,000.00 บาท
(สามร้อยสี่สิบบแปดล้านบาทถ้วน)

เพื่อให้เป็นไปตามข้อบังคับสหกรณ์ออมทรัพย์ครูสระแก้ว จำกัด พ.ศ. 2560 และที่แก้ไขเพิ่มเติม
ข้อ 28 การจัดสรรกำไรสุทธิประจำปี เมื่อสิ้นปีทางบัญชีและได้ปิดบัญชีตามมาตรฐานการสอบบัญชี
ที่รับรองโดยทั่วไปแล้ว

ข้อ 75 (4) อำนาจหน้าที่ของคณะกรรมการดำเนินการ เสนอแนะการจัดสรรกำไรสุทธิประจำปีต่อที่
ประชุมใหญ่

ข้อ 70 (3) อำนาจหน้าที่ของที่ประชุมใหญ่ พิจารณาอนุมัติงบการเงิน และจัดสรรกำไรสุทธิประจำปี
ของสหกรณ์

กราฟสัดส่วนการจัดสรรกำไรสุทธิ

(ร่าง)

สหกรณ์ออมทรัพย์ครูสระแก้ว จำกัด
 ตารางแสดงอัตราเงินปันผล – เงินเฉลี่ยคืนและอัตราดอกเบี้ยเงินกู้เปรียบเทียบ
 ระหว่างปีบัญชี 2563 – 2567

หน่วย : ร้อยละ

รายการ	ปีบัญชี 2563	ปีบัญชี 2564	ปีบัญชี 2565	ปีบัญชี 2566	ปีบัญชี 2567
เงินปันผล	5.20	5.20	5.20	5.20	5.00
เงินเฉลี่ยคืน(สามัญ)	8.50	10.00	11.50	12.00	6.00
เงินเฉลี่ยคืน(กู้หุ้นและ สวัสดิการอื่น ๆ)	8.50	12.00	13.50	14.00	8.00
เงินเฉลี่ยคืน(สวัสดิการ เพื่อความมั่นคง)	1	1	1	1	1
เงินเฉลี่ยคืน(วิทยฐานะ)	-	-	ไม่มี	ไม่มี	ไม่มี
ดอกเบี้ยเงินกู้สามัญ	5.50	5.50	5.25	5.25	5.00

แผนภูมิแท่งเปรียบเทียบ

ข้อเสนอการจัดสรรกำไรสุทธิ ประจำปีบัญชี 2567

รายการจัดสรรกำไรสุทธิ	เสนอจัดสรรปีบัญชี 2567		จัดสรรปีบัญชี 2566	
	จำนวนเงิน (บาท)	ร้อยละ	จำนวนเงิน (บาท)	ร้อยละ
1. เป็นเงินทุนสำรองตามกฎหมาย ไม่น้อยกว่า ร้อยละ 10 ของกำไรสุทธิ	34,800,000.00	10.00	39,774,090.30	10.07
2. ค่าบำรุงสันนิบาตสหกรณ์แห่งประเทศไทย ร้อยละ 1 ของกำไรสุทธิ แต่ไม่เกิน 30,000 บาท	30,000.00	0.01	30,000.00	0.01
3. ที่เหลือจากการจัดสรรตามข้อ 1 และข้อ 2 จัดสรรดังต่อไปนี้				
3.1 เป็นเงินปันผลตามหุ้นในอัตราร้อยละ 5.00 (ปีบัญชี 2566 ร้อยละ 5.20)	225,435,896.89	64.78	230,998,955.62	58.49
3.2 เป็นเงินเฉลี่ยคืนให้แก่สมาชิกตามส่วน ธุรกิจที่สมาชิกได้ทำไว้กับสหกรณ์				
- อัตราร้อยละ 6.00 เงินกู้สามัญ	33,816,120.56			
- อัตราร้อยละ 8.00 กู้หุ้น และสามัญสวัสดิการอื่น ๆ	1,056,248.78			
- อัตราร้อยละ 1.00 เงินกู้สวัสดิการเพื่อความมั่นคง	529,777.26			
(ปีบัญชี 2566 สามัญ 12.00 หุ้นและทั่วไปร้อยละ 14.00 ความมั่นคง ร้อยละ 1.00)	35,402,146.60	10.17	71,762,443.86	18.17
3.3 เป็นทุนรักษาระดับอัตราเงินปันผล ไม่เกิน ร้อยละ 2 แห่งทุนเรือนหุ้นในวันสิ้นปีบัญชี	20,000.00	0.01	20,000.00	0.01
3.4 เป็นทุนเพื่อการศึกษาอบรมทางสหกรณ์ ไม่เกินร้อยละ 10 ของกำไรสุทธิ	50,000.00	0.01	50,000.00	0.01
3.5 เป็นทุนสาธารณประโยชน์ ไม่เกิน ร้อยละ 10 ของกำไรสุทธิ	120,000.00	0.03	120,000.00	0.03

รายการจัดสรรกำไรสุทธิ	เสนอจัดสรรปีบัญชี 2567		จัดสรรปีบัญชี 2566	
	จำนวนเงิน (บาท)	ร้อยละ	จำนวนเงิน (บาท)	ร้อยละ
3.6 เป็นทุนสวัสดิการหรือการสงเคราะห์สมาชิก ไม่เกินร้อยละ 10 ของกำไรสุทธิ				
3.6.1 ทุนสวัสดิการสงเคราะห์สมาชิก	5,000,000.00	1.44	5,000,000.00	1.27
3.6.2 ทุนสวัสดิการช่วยเหลือสมาชิกเพื่อ ชำระเบี้ยประกันชีวิตกลุ่มและค่าปลงศพ				
(1) เบี้ยประกันชีวิตกลุ่ม จากยอดรวมดอกเบี้ยสะสม เงินกู้สามัญ (ใช้บุคคลค้าประกัน) เพื่อจัดสรรเฉลี่ยคืน (เงินเฉลี่ยคืนร้อยละ 2.00)	11,272,041.91	3.24	11,629,159.42	2.94
(2) ค่าปลงศพ ไม่เกินร้อยละ 5 ของกำไรสุทธิ (ร้อยละ 2.00 ของกำไรสุทธิ)	6,960,000.00	2.00	8,000,000.00	2.02
3.7 เป็นทุนสวัสดิการเพื่อความมั่นคงแก่สมาชิก และสหกรณ์ - จากส่วนต่างดอกเบี้ยรับหักต้นทุน ทุนสำรอง และเฉลี่ยคืนให้สมาชิกร้อยละ 1	19,500,000.00	5.60	22,511,009.69	5.70
3.8 เป็นทุนเพื่อเสริมสร้างความมั่นคง ให้แก่สหกรณ์	300,000.00	0.09	300,000.00	0.08
3.9 เป็นเงินโบนัสคณะกรรมการและเจ้าหน้าที่ ไม่เกินร้อยละ 10 ของกำไรสุทธิ				
- คณะกรรมการ 2,790,000 บาท	4,740,000.00	1.36	4,740,000.00	1.20
- ฝ่ายจัดการ 1,950,000 บาท				
รวมทั้งสิ้น	343,630,085.40	98.74	394,935,658.89	100.00

ประมาณการกำไรสุทธิ

348,000,000.00 100.00

ส่วนต่างคงเหลือ

4,369,914.60

1.26

คิดเป็นเฉลี่ยคืนร้อยละ 0.60

หมายเหตุ	อัตราดอกเบี้ยเงินที่สมาชิกกู้เฉลี่ยทั้งปี	ร้อยละ 5.04
	<i>หัก</i> เงินเฉลี่ยคืนร้อยละ 8.00 ตามส่วนธุรกิจ	
	ที่สมาชิกได้ทำไว้กับสหกรณ์ คิดเป็น	ร้อยละ 0.40
	คงเหลืออัตราดอกเบี้ยที่สมาชิกกู้สุทธิ	ร้อยละ 4.64

การปรับลดอัตราดอกเบี้ยลงร้อยละ 0.25 เทียบได้กับได้เฉลี่ยคืนล่วงหน้า ร้อยละ 5.00

สหกรณ์มีต้นทุนที่เพิ่มขึ้นจากอัตราดอกเบี้ยที่กู้มาให้บริการสมาชิกร้อยละ 0.12

เงินปันผล ร้อยละ 0.05 ใช้เงินประมาณ 2,250,000.00 บาท

เงินเฉลี่ยคืน ร้อยละ 1.00 ใช้เงินประมาณ 6,600,000.00 บาท

เสนอที่ประชุม เพื่อโปรดพิจารณา

มติที่ประชุม

ประมาณการจัดสรรเงินปันผลและเงินเฉลี่ยคืน

ปีบัญชี 2567

ข้อมูล ณ วันที่ 7 พฤศจิกายน 2567 (ประมาณถึง 30 พฤศจิกายน 2567)

รายการ	ทุนเรือนหุ้น	รายการเฉลี่ยคืน						รวมเฉลี่ยคืน ทั้งสิ้น	เงินปันผล และเงินเฉลี่ยคืน ทั้งสิ้น
		ส่วนของสมาชิก			ส่วนของกองทุน ประกัน+ปลงศพ ร้อยละ 2	ความมั่นคง			
		เงินปันผลร้อยละ 5.00	สามัญทั่วไป เฉลี่ยคืนร้อยละ 6.00	สามัญหุ้น และ สวัสดิการอื่นๆ เฉลี่ยคืนร้อยละ 8.00		เฉลี่ยคืนร้อยละ 1	เงินเฉลี่ยคืนร้อยละ 7 โอนเข้ากองทุนฯ		
ณ วันที่ 7 พฤศจิกายน 2567 ประมวลผลออกมาถึงสิ้นปี (100 เปอร์เซ็นต์)	4,579,162,190.00	225,435,896.89	31,005,420.56	843,848.78	10,335,141.91	486,277.26	3,403,884.87	46,074,573.38	271,510,470.27
30 พฤศจิกายน 2567 หุ้นเพิ่ม ดอกเบี้ยรับเพิ่ม	10,000,000.00	-	ดอกเบี้ยต่อเดือนพฤศจิกายน ประมาณ				53,850,000.00		
			46,845,000.00	2,655,000.00	-	4,350,000.00	4,350,000.00		
ประมาณทุนเรือนหุ้นสิ้นปีทั้งสิ้น และเฉลี่ยคืนเดือน พ.ย. 67	4,589,162,190.00	-	2,810,700.00	212,400.00	936,900.00	43,500.00	304,500.00	4,308,000.00	6,672,000.00
รวมประมาณการจ่ายเงินปันผลและเฉลี่ยคืนทั้งสิ้น		225,435,896.89	33,816,120.56	1,056,248.78	11,272,041.91	529,777.26	3,708,384.87	50,382,573.38	275,818,470.27

** หมายเหตุ** - เงินปันผลร้อยละ 0.05 ใช้เงินประมาณ 2,250,000 บาท

- เงินเฉลี่ยคืนร้อยละ 1.00 ใช้เงินประมาณ 6,600,000 บาท

(ร่าง)

ระเบียบวาระที่ 8

เรื่อง พิจารณาโอนเงินรอตรวจสอบเข้าทุนสำรองประจำปีบัญชี 2567

ด้วยมีสมาชิกที่โอนเงินเข้าบัญชีธนาคารกรุงไทย สาขาสระแก้ว ชื่อบัญชีสหกรณ์ออมทรัพย์ครูสระแก้ว จำกัด เลขที่บัญชี 236 - 1 - 10009 -6 แล้วไม่ได้แจ้งการโอนเงิน ซึ่งคงค้างอยู่ในบัญชีเงินรอตรวจสอบ ครบกำหนด 5 ปี ซึ่งไม่สามารถพิสูจน์ได้ว่าเป็นเงินโอนของสมาชิกคนใด ณ วันที่ 30 พฤศจิกายน พ.ศ. 2567 มีรายละเอียดดังต่อไปนี้

ลำดับที่	วัน เดือน ปี ที่โอนเงิน	รหัส / สาขา	จำนวนเงิน (บาท)
1	วันที่ 30 เมษายน 2562	236 / สระแก้ว	2,000.00
รวม			2,000.00

ซึ่งสหกรณ์ฯต้องดำเนินการตามขั้นตอนต่อไปนี้

1. จัดทำรายละเอียดเสนอคณะกรรมการดำเนินการ พิจารณา
2. เมื่อคณะกรรมการดำเนินการพิจารณาแล้ว นำเสนอที่ประชุมใหญ่พิจารณาอนุมัติ
3. เมื่อที่ประชุมใหญ่ออนุมัติแล้ว สหกรณ์ฯ ต้องจัดทำประกาศรายละเอียดเงินรอตรวจสอบติดไว้ที่สหกรณ์ฯ มีกำหนดระยะเวลา 30 วัน หากพ้นกำหนดแล้วยังไม่มีผู้ใดมีหลักฐานมาแสดงตนเพื่อขอรับเงินคืน ให้สหกรณ์ฯ โอนเงินรอตรวจสอบเข้าบัญชีทุนสำรอง

เสนอที่ประชุม เพื่อโปรดพิจารณา

มติที่ประชุม

(ร่าง)

ระเบียบวาระที่ 9

เรื่อง พิจารณาคัดเลือกผู้สอบบัญชีสหกรณ์ ประจำปีบัญชี 2568

เพื่อปฏิบัติตามระเบียบกรมตรวจบัญชีสหกรณ์ ว่าด้วยแต่งตั้งผู้สอบบัญชีรับอนุญาตหรือบุคคลอื่นเป็นผู้สอบบัญชีสหกรณ์ พ.ศ. 2562 และระเบียบกรมตรวจบัญชีสหกรณ์ ว่าด้วยการสอบบัญชีสหกรณ์ พ.ศ. 2565 ประจำปีบัญชี 2568 มีผู้สอบบัญชีรับอนุญาต (ภาคเอกชน) ตามระเบียบกรมตรวจบัญชีสหกรณ์ ว่าด้วยการสอบบัญชีสหกรณ์ พ.ศ. 2565 เสนอรับงานสอบบัญชีสหกรณ์ออมทรัพย์ครูสระแก้ว จำกัด ซึ่งสหกรณ์ฯ ได้มีการตรวจสอบคุณสมบัติแล้วไม่มีลักษณะต้องห้ามตามระเบียบกรมตรวจบัญชีสหกรณ์ ว่าด้วยการแต่งตั้งผู้สอบบัญชีรับอนุญาตหรือบุคคลอื่นเป็นผู้สอบบัญชีสหกรณ์ พ.ศ. 2562 ดังรายละเอียดต่อไปนี้

สำนักงาน/บริษัท	ผู้สอบบัญชี	เสนอราคา (บาท)	แผนการเข้าตรวจ และร่วมประชุม	ผู้ช่วยผู้สอบบัญชี/ ผู้ปฏิบัติงาน	แสดงความเห็น งบการเงิน
ศศิธรการบัญชี ภาชีอากรและธุรกิจ	นายวรศักดิ์ ยิ้มเพียรภัทร ผู้สอบบัญชีรับอนุญาต เลขทะเบียน 3054 เป็นผู้สอบบัญชีลำดับที่ 1 นายบุญสรรงค์ สิ้นพรชัย ผู้สอบบัญชีรับอนุญาต เลขทะเบียน 2795 เป็นผู้สอบบัญชีสำรองลำดับที่ 2	150,000	เข้าตรวจอย่างน้อย 4 ครั้ง ร่วมประชุมรับรองงบ 1 ครั้ง ร่วมประชุมใหญ่ 1 ครั้ง	4-5 คน	ภายใน 3 วันทำการ
บริษัท เอ็น เอส เค สอบบัญชีและ กฎหมาย จำกัด	นางสาวจันทา โปทาเมือง ผู้สอบบัญชีรับอนุญาต เลขทะเบียน 11032 เป็นผู้สอบบัญชีลำดับที่ 1 นายนิว หาญภักดี ผู้สอบบัญชีรับอนุญาต เลขทะเบียน 12322 เป็นผู้สอบบัญชีสำรองลำดับที่ 2	150,000	เข้าตรวจ 3 ครั้ง ร่วมประชุมรับรองงบ 1 ครั้ง ร่วมประชุมใหญ่ 1 ครั้ง	5 คน	ประมาณ 4 วันทำการ

เสนอที่ประชุม เพื่อโปรดพิจารณา

มติที่ประชุม

(ร่าง)

ระเบียบวาระที่10

เรื่อง พิจารณานุมัติวงเงินกู้ยืมหรือการค้ำประกันของสหกรณ์ ประจำปีบัญชี 2568

เพื่อให้เกิดประสิทธิภาพ รักษาสภาพคล่องของสหกรณ์ออมทรัพย์ครูสระแก้ว จำกัด และบรรเทาความเดือดร้อนของสมาชิก ในการบริหารกิจการของสหกรณ์ออมทรัพย์ครูสระแก้ว จำกัด

อาศัยอำนาจตามความในข้อบังคับสหกรณ์ออมทรัพย์ครูสระแก้ว จำกัด พ.ศ.2560 ข้อ 18 วงเงินกู้ยืมหรือการค้ำประกัน ที่ประชุมใหญ่อาจกำหนดวงเงินกู้ยืมหรือการค้ำประกันสำหรับปีหนึ่งไว้ตามที่จำเป็นและสมควรแก่การดำเนินงาน วงเงินซึ่งกำหนดดังว่านี้ต้องได้รับความเห็นชอบจากนายทะเบียนสหกรณ์

ถ้าที่ประชุมใหญ่ยังมีได้กำหนด หรือนายทะเบียนยังไม่ให้ความเห็นชอบวงเงินกู้ยืมหรือการค้ำประกันสำหรับปีใด ก็ให้ใช้วงเงินกู้ยืมหรือการค้ำประกันสำหรับปีก่อนไปพลาง

ประจำปีบัญชี 2568 สหกรณ์ออมทรัพย์ครูสระแก้ว จำกัด ขอกำหนดการถือใช้วงเงินกู้ยืมหรือการค้ำประกันของสหกรณ์ เพื่อกู้ยืมเงินจากสถาบันการเงินต่างๆ เป็นการสำรองเงินทุน เพื่อรักษาสภาพคล่องและให้บริการแก่สมาชิก จำนวน 7,500,000,000.00 บาท (เจ็ดพันห้าร้อยล้านบาทถ้วน)

เสนอที่ประชุม เพื่อโปรดพิจารณา

มติที่ประชุม

(ร่าง)

ระเบียบวาระที่ 11

เรื่อง **พิจารณานโยบายและแผนเกี่ยวกับการฝาก การลงทุน การกู้ยืมเงินจากสหกรณ์อื่นและสถาบันการเงิน และการค้าประกันของสหกรณ์**

เพื่อปฏิบัติตามพระราชบัญญัติสหกรณ์ พ.ศ. 2542 มาตรา 62 และประกาศคณะกรรมการพัฒนาการสหกรณ์แห่งชาติ (คพช.) พ.ศ. 2563 และกฎกระทรวง การดำเนินงานและการกำกับดูแลสหกรณ์ ออมทรัพย์และสหกรณ์เครดิตยูเนียน พ.ศ. 2564 หมวด 2 อำนาจหน้าที่ของคณะกรรมการและคุณสมบัติและ ลักษณะต้องห้ามของกรรมการและผู้จัดการ ข้อ 5 (7) กำหนดนโยบายและแผนเกี่ยวกับการฝาก การลงทุน การกู้ยืมเงินจากสหกรณ์อื่นและสถาบันการเงิน และการค้าประกันเพื่อเสนอต่อที่ประชุมใหญ่ของ สหกรณ์พิจารณาอนุมัติ

นโยบายเกี่ยวกับการฝาก การลงทุน การกู้ยืมเงินจากสหกรณ์อื่นและสถาบันการเงิน และการค้าประกัน

ประจำปีบัญชี 2568

1. สหกรณ์ออมทรัพย์ครูสระแก้ว จำกัด ฝากเงินที่ชุมนุมสหกรณ์หรือธนาคาร เพื่อปฏิบัติตามกฎกระทรวง ว่าด้วยการดำรงสินทรัพย์สภาพคล่อง พ.ศ. 2550
2. รับฝากเงินจากสมาชิก หรือสหกรณ์อื่น ภายใต้การปฏิบัติตามนโยบายและระเบียบวิธีการด้านการป้องกัน และปราบปรามการสนับสนุนทางการเงินแก่การก่อการร้ายและการแพร่ขยายอาวุธที่มีอานุภาพทำลาย ล้างสูง (ปปง.)
3. การกู้ยืมเงินหรือการรับฝากเงินจากสหกรณ์อื่น สหกรณ์ออมทรัพย์ครูสระแก้ว จำกัด กระทำภายใต้วงเงิน กู้ยืมหรือค้าประกันที่นายทะเบียนให้ความเห็นชอบเท่านั้น
4. การกู้เงินจากสหกรณ์ หรือสถาบันการเงินอื่น สหกรณ์ออมทรัพย์ครูสระแก้ว จำกัด กระจายแหล่งเงินกู้ให้ มีความเหมาะสม ไม่เลือกแห่งใดแห่งหนึ่งเป็นการเฉพาะ เพื่อป้องกันหรือกระจายความเสี่ยง อันเกิดจาก ภาวะดอกเบี้ยในตลาดเงิน และนโยบายของคณะกรรมการนโยบายการเงิน(กนง.)
5. การกู้ยืมเงินของสหกรณ์สหกรณ์ออมทรัพย์ครูสระแก้ว จำกัด จะใช้บุคคลค้าประกัน โดยคณะกรรมการ ดำเนินการ

แผนเกี่ยวกับการฝาก การลงทุน การกู้ยืมเงินจากสหกรณ์อื่นและสถาบันการเงิน และการค้าประกัน
ประจำปีบัญชี 2568

- 1. การฝากเงินสถาบันการเงิน/สหกรณ์อื่น/ชุมนุมสหกรณ์
เฉลี่ยต่อเดือนประมาณ (เพื่อดำรงสินทรัพย์สภาพคล่อง) 60,000,000 บาท
- 2. การลงทุน (ถือหุ้นชสอ.) เป็นไปตามระเบียบการกู้เงิน
- 3. การรับฝากเงินจากสมาชิก และสหกรณ์อื่น 300,000,000 บาท
- 4. การกู้ยืมเงินจากสหกรณ์อื่น หรือสถาบันการเงินอื่นวงเงินเพิ่มไม่เกิน 1,000,000,000 บาท
- 5. สหกรณ์ไม่มีนโยบายในการค้าประกันเงินกู้ให้กับสถาบันการเงินหรือสหกรณ์อื่นทุกกรณี
- 6. วงเงินกู้ยืมหรือการค้าประกัน ประจำปีบัญชี 2567 ตามที่นายทะเบียนให้ความเห็นชอบ

เสนอที่ประชุม เพื่อโปรดพิจารณา

มติที่ประชุม

(ร่าง)

ระเบียบวาระที่ 12

เรื่อง พิจารณานโยบาย ทิศทาง และเป้าหมายเชิงกลยุทธ์ของสหกรณ์

เพื่อปฏิบัติตามกฎกระทรวงการดำเนินงานและการกำกับดูแลสหกรณ์ออมทรัพย์และสหกรณ์เครดิตยูเนียน หมวด 2 อำนาจหน้าที่ของคณะกรรมการและผู้จัดการ ข้อ 5 (1) กำหนดนโยบาย ทิศทาง และเป้าหมายเชิงกลยุทธ์ในภาพรวมของสหกรณ์เพื่อเสนอที่ประชุมใหญ่พิจารณาอนุมัติ รวมทั้งกำกับดูแลให้ฝ่ายจัดการดำเนินการให้เป็นไปตามนโยบายดังกล่าวอย่างมีประสิทธิภาพและประสิทธิผล

คณะกรรมการดำเนินการสหกรณ์ออมทรัพย์ครุสระแก้ว จำกัด ชุดที่ 31 ได้จัดทำแผนพัฒนาการสหกรณ์ฉบับที่ 5 ระยะเวลา 3 ปี ระหว่างปีบัญชี 2568 – 2570 เพื่อเป็นการจัดทำ และทบทวนแผนกลยุทธ์ให้สอดคล้องกับแผนพัฒนาการสหกรณ์ ฉบับที่ 5 (พ.ศ. 2566 – 2570) ซึ่งเป็นแม่บท โดยเริ่มจากการระดมความคิดเห็นจากสมาชิกและผู้มีส่วนได้เสียของสหกรณ์ เพื่อวิเคราะห์ห้องค์กรผ่านกระบวนการ SWOT ANALYSIS แล้ว จึงได้กำหนดนโยบาย ทิศทาง และเป้าหมายเชิงกลยุทธ์ในภาพรวม รวมถึงการดำเนินการตามแผนกลยุทธ์ การพัฒนาการสหกรณ์

นโยบายการบริหารจัดการของสหกรณ์ (Management Policy)

เพื่อให้การบริหารจัดการสหกรณ์สอดคล้องกับแผนกลยุทธ์ของสหกรณ์ จึงกำหนดนโยบายบริหารจัดการของสหกรณ์ ดังนี้

1. บริหารจัดการเชิงรุก มุ่งหวัง เสริมสร้าง ให้สหกรณ์มีความมั่นคง และยั่งยืน
2. คณะกรรมการดำเนินการ ผู้ตรวจสอบกิจการและฝ่ายจัดการ มีความซื่อสัตย์ โปร่งใส ตรวจสอบได้ และมุ่งมั่นใส่ใจให้บริการสมาชิก
3. ส่งเสริมสวัสดิภาพ และสวัสดิการ เพื่อให้สมาชิกมีคุณภาพชีวิตที่ดี อยู่รอด อยู่ได้ อยู่สบาย อย่างมีความสุข
4. มุ่งเน้นเทคโนโลยีและนวัตกรรม ใช้ในการบริหารจัดการเพื่อให้สมาชิกสามารถตรวจสอบนิติกรรมหรือตรวจสอบข้อมูลได้ด้วยตนเอง
5. มีการบริหารจัดการความเสี่ยง ตามกฎกระทรวง การดำเนินงานและการกำกับดูแลสหกรณ์ออมทรัพย์และสหกรณ์เครดิตยูเนียน พ.ศ. 2564 และระเบียบนายทะเบียนสหกรณ์

ปรัชญาและอุดมการณ์ (Philosophy and Ideology)

“มุ่งมั่นการบริการสู่คุณภาพชีวิตที่ดีของสมาชิก”

วิสัยทัศน์ (Vision)

“สหกรณ์ออมทรัพย์ครูสระแก้ว จำกัด เป็นองค์กรความมั่นคง ดำรงธรรมาภิบาลโดยยึดหลักปรัชญาของเศรษฐกิจพอเพียง มุ่งเน้นบริการแบบมีส่วนร่วมและพัฒนาคุณภาพชีวิต ใช้เทคโนโลยีและนวัตกรรมที่ทันสมัย”

คำขวัญ (Slogan)

“ร่วมมือสร้างฝัน ร่วมกันก้าวหน้า เพิ่มพูนเงินตรา รักษาเงินออม”

ปณิธานการให้บริการ (Providing Services Resolution)

“มีเงินให้มาฝาก ลำบากให้มาถอน เดือดร้อนให้มากู้ อยากรู้ให้มาถาม”

พันธกิจ (Mission)

- (1) พัฒนางองค์กรให้มีความมั่นคง และยั่งยืน
- (2) พัฒนาระบบบริหารจัดการอย่างมีประสิทธิภาพ
- (3) พัฒนาคุณภาพชีวิตของสมาชิก เอื้ออาทรต่อชุมชนและสังคม
- (4) ยกระดับองค์กรสู่มาตรฐานสากลด้วยระบบเทคโนโลยี
- (5) เพิ่มประสิทธิภาพการให้บริการและสารสนเทศ

เป้าประสงค์ (Goals)

- (1) องค์กรมีความมั่นคง โปร่งใส เป็นธรรม ตรวจสอบได้
- (2) สมาชิกมีคุณภาพชีวิตที่ดี และพึงพอใจในการใช้บริการ
- (3) ระบบบริหารจัดการมีความทันสมัย และเป็นสากล

กลยุทธ์ (Strategy)

สหกรณ์ออมทรัพย์ครูสระแก้ว จำกัด มีการวางแผนกลยุทธ์เพื่อให้สอดคล้องกับพันธกิจและบรรลุเป้าประสงค์ ดังนี้

- กลยุทธ์ที่ 1 พัฒนางองค์กรให้มีความมั่นคง และยั่งยืน
- กลยุทธ์ที่ 2 ส่งเสริมการบริหารจัดการโดยใช้หลักธรรมาภิบาลและศาสตร์พระราชาพัฒนาสหกรณ์
- กลยุทธ์ที่ 3 ส่งเสริมการบริหารจัดการโดยการมีส่วนร่วม
- กลยุทธ์ที่ 4 พัฒนาบริการและคุณภาพชีวิตสมาชิก ด้านเศรษฐกิจ และสังคม
- กลยุทธ์ที่ 5 ส่งเสริมการบริหารจัดการโดยใช้เทคโนโลยีและนวัตกรรม

มาตรการ : โครงการ/กิจกรรม ปีบัญชี 2568 - 2570

กลยุทธ์ที่ 1 พัฒนางค์กรให้มีความมั่นคง และยั่งยืน

- (1.1) โครงการจัดทำแผนพัฒนาองค์กร
- (1.2) โครงการพัฒนาศักยภาพบุคลากรในองค์กร
 - (1.2.1) กิจกรรมอบรมพัฒนาตามโครงการต่าง ๆ
 - (1.2.2) กิจกรรมสรรหาบุคลากร
- (1.3) โครงการป้องกันและเร่งรัดติดตามหนี้สิน (เชิงรุก)
- (1.4) โครงการพัฒนา ปรับปรุงอาคารสถานที่ และครุภัณฑ์
- (1.5) โครงการ/กิจกรรม.....

กลยุทธ์ที่ 2 ส่งเสริมการบริหารจัดการโดยใช้หลักธรรมาภิบาลและศาสตร์พระราชาพัฒนาสหกรณ์

- (2.1) โครงการเสริมสร้างศักยภาพธรรมาภิบาลสหกรณ์
 - (2.1.1) กิจกรรมการบริหารจัดการโดยใช้หลักธรรมาภิบาล
 - (2.1.2) กิจกรรมบริหารความเสี่ยงในสหกรณ์
 - (2.1.3) กิจกรรมพัฒนาระบบการควบคุมภายในสหกรณ์
- (2.2) โครงการส่งเสริมอาชีพแก่สมาชิก
- (2.3) โครงการ/กิจกรรม.....

กลยุทธ์ที่ 3 ส่งเสริมการบริหารจัดการโดยการมีส่วนร่วม

- (3.1) โครงการส่งเสริมการบริหารแบบมีส่วนร่วม
 - (3.1.1) กิจกรรมสหกรณ์สัญจรพบสมาชิก
 - (3.1.2) กิจกรรมการอบรมพัฒนาสมาชิก
 - (3.1.3) กิจกรรมสนับสนุนงานวิชาการและพัฒนาครูก้าวสู่ “ครูมืออาชีพ”
 - (3.1.4) กิจกรรมสนับสนุนกีฬาครู/นักเรียนของหน่วยงานในสถานศึกษา
 - (3.1.5) กิจกรรมศึกษาดูงานสหกรณ์อื่นโดยผู้แทนสมาชิก
- (3.2) โครงการเทิดทูนสถาบัน และอนุรักษ์วัฒนธรรมประเพณีไทย
 - (3.2.1) กิจกรรมเทิดทูนสถาบันชาติ ศาสนา และพระมหากษัตริย์
 - (3.2.2) กิจกรรมอนุรักษ์วัฒนธรรมและประเพณีไทย
- (3.3) โครงการ/กิจกรรม.....

กลยุทธ์ที่ 4 พัฒนาบริการและคุณภาพชีวิตสมาชิก ด้านเศรษฐกิจ และสังคม

- (4.1) โครงการจัดสวัสดิการเพื่อสมาชิก
 - (4.1.1) กิจกรรมสวัสดิการงานวันครู
 - (4.1.2) กิจกรรมสวัสดิการช่วยเหลือผู้ประสบภัย
- (4.2) โครงการพัฒนาการบริการสมาชิก
- (4.3) โครงการส่งเสริมการออม
 - (4.3.1) กิจกรรมส่งเสริมสัปดาห์การออม
 - (4.3.2) กิจกรรมส่งเสริมการออมสำหรับโรงเรียน
- (4.4) โครงการคลินิกสหกรณ์
 - (4.4.1) กิจกรรมให้คำปรึกษาสมาชิกสหกรณ์ ด้านสินเชื่อ การกู้เงิน การค้าประกัน
 - (4.4.2) กิจกรรมการเร่งรัดหนี้สิน การปรับโครงสร้างหนี้
- (4.5) โครงการรวมหนี้ปันสุข

กลยุทธ์ที่ 5 ส่งเสริมการบริหารจัดการโดยใช้เทคโนโลยีและนวัตกรรม

- (5.1) โครงการบริหารจัดการทางเทคโนโลยีและนวัตกรรม
- (5.2) โครงการพัฒนาการประชาสัมพันธ์ระบบงานสหกรณ์
- (5.3) โครงการ ONE STOP SERVICE : OSS
- (5.4) โครงการ/กิจกรรม.....



แผนพัฒนาการสหกรณ์ 3 ปี (ปีบัญชี 2568 – 2570)					
สหกรณ์ออมทรัพย์ครูสระแก้ว จำกัด					
มาตรการ : โครงการ / กิจกรรม	การดำเนินการ ปีบัญชีปัจจุบัน	ปีบัญชีที่ดำเนินการ			เป้าประสงค์ย่อย (เป้าหมายโดยย่อ)
	2567	2568	2569	2570	
กลยุทธ์ที่ 1 พัฒนางองค์กรให้มีความมั่นคง และยั่งยืน					
(1.1) โครงการจัดทำแผนพัฒนาองค์กร	300,000	√	√	√	ประชุมเชิงปฏิบัติการ จัดทำแผนปฏิบัติการประจำปี
(1.2) โครงการพัฒนาศักยภาพบุคลากรในองค์กร					
1.2.1) กิจกรรมอบรมพัฒนาตามโครงการต่าง ๆ	700,000	√	√	√	-พัฒนาบุคลากรในองค์กรตามแผนงานหรือการอบรมสัมมนาต่าง ๆ
1.2.2) กิจกรรมสรรหาบุคลากร	368,880	√	√	√	-เพื่อเพิ่มหรือชดเชยบุคคลที่เกษียณอายุงาน
(1.3) โครงการป้องกัน และเร่งรัดติดตามหนี้สิน (เชิงรุก)	250,000	√	√	√	เพื่อป้องกันและเร่งรัดหนี้สินของสหกรณ์
(1.4) โครงการพัฒนา ปรับปรุงอาคารสถานที่ และครุภัณฑ์					
- ศาลพระภูมิเจ้าที่	50,000				
- กล้องวงจรปิด	100,000	√	√	√	เพื่อพัฒนาและเสริมสร้างความมั่นคงขององค์กร
-.....					
-.....					

แผนพัฒนาการสหกรณ์ 3 ปี (ปีบัญชี 2568 – 2570)					
สหกรณ์ออมทรัพย์ครูสระแก้ว จำกัด					
มาตรการ : โครงการ / กิจกรรม	การดำเนินการ ปีบัญชีปัจจุบัน	ปีบัญชีที่ดำเนินการ			เป้าประสงค์ย่อย (เป้าหมายโดยย่อ)
	2567	2568	2569	2570	
กลยุทธ์ที่ 2 ส่งเสริมการบริหารจัดการโดยใช้หลักธรรมาภิบาลและศาสตร์พระราชาสหกรณ์					
(2.1) โครงการเสริมสร้างศักยภาพ ธรรมาภิบาลสหกรณ์					
2.1.1) กิจกรรมการบริหารจัดการโดยใช้ หลักธรรมาภิบาล	20,000	√	√	√	เพื่อเสริมสร้างและพัฒนาศักยภาพในการบริหาร จัดการสหกรณ์โดยใช้หลักธรรมาภิบาล ให้เกิด ประสิทธิภาพ และประสิทธิผล
2.1.2) กิจกรรมบริหารความเสี่ยงในสหกรณ์	100,000	√	√	√	
2.1.3) กิจกรรมพัฒนาระบบการ ควบคุมภายในสหกรณ์	10,000	√	√	√	
(2.2) โครงการส่งเสริมอาชีพแก่สมาชิก					
2.2.1) กิจกรรมสนับสนุนส่งเสริมการ ฝึกอาชีพ	100,000	√	√	√	- ค่าใช้จ่ายส่งเสริมการฝึกอาชีพสมาชิก ตามที่ กำหนด หรือตามความต้องการของสมาชิก - จัดสร้างห้องแสดงผลภัณฑ์ สินค้าอาชีพเสริม สมาชิก
2.2.2) กิจกรรมSKTC SHOP (ห้องแสดงผลภัณฑ์สินค้าสมาชิก)	400,000	-	-	-	
2.2.3).....					
2.3) โครงการ/กิจกรรม					

แผนพัฒนาการสหกรณ์ 3 ปี (ปีบัญชี 2568 – 2570)					
สหกรณ์ออมทรัพย์ครูสระแก้ว จำกัด					
มาตรการ : โครงการ / กิจกรรม	การดำเนินการ ปีบัญชีปัจจุบัน	ปีบัญชีที่ดำเนินการ			เป้าประสงค์ย่อย (เป้าหมายโดยย่อ)
	2567	2568	2569	2570	
กลยุทธ์ที่ 3 ส่งเสริมการบริหารจัดการโดยการมีส่วนร่วม					
(3.1) โครงการส่งเสริมการบริหารจัดการแบบมีส่วนร่วม					
3.1.1) กิจกรรมสหกรณ์สัญจรพบสมาชิก	400,000	√	√	√	-พบปะ แลกเปลี่ยนความรู้ รับข้อเสนอแนะสมาชิก
3.1.2) กิจกรรมการอบรมพัฒนาสมาชิก	100,000	√	√	√	-เพื่อพัฒนาและให้ความรู้สมาชิก
3.1.3) กิจกรรมสนับสนุนงานวิชาการและพัฒนาครูก้าวสู่ “ครูมืออาชีพ”	300,000	√	√	√	-เพื่อสนับสนุนให้ครูมีวิทยฐานะและพัฒนาทักษะทางด้านงานวิชาการ
3.1.4) กิจกรรมสนับสนุนงานกีฬาครู / นักเรียนของหน่วยงานในสถานศึกษา	200,000	√	√	√	-เพื่อสนับสนุนกีฬาครู/นักเรียนในระดับอำเภอ
3.1.5) กิจกรรมศึกษาดูงานสหกรณ์อื่นโดยผู้แทนสมาชิก	300,000	√	√	√	-เพื่อให้สมาชิกมีความรู้ ประสบการณ์ และทัศนคติที่ดี และมีความเข้าใจในองค์กร
3.1.6) กิจกรรม.....					

สหกรณ์ออมทรัพย์ครูสระแก้ว จำกัด					
มาตรการ : โครงการ / กิจกรรม	การดำเนินการ ปีบัญชีปัจจุบัน	ปีบัญชีที่ดำเนินการ			เป้าประสงค์ย่อย (เป้าหมายโดยย่อ)
	2567	2568	2569	2570	
กลยุทธ์ที่ 3 ส่งเสริมการบริหารจัดการโดยการมีส่วนร่วม					
(3.2) โครงการกองทุนสถาบัน และ อนุรักษ์วัฒนธรรมประเพณีไทย					
3.2.1) กิจกรรมกองทุนสถาบันชาติ ศาสนา และพระมหากษัตริย์	20,000	√	√	√	-เพื่อแสดงความจงรักภักดีต่อสถาบัน ชาติ ศาสนา และพระมหากษัตริย์เนื่องในโอกาสต่าง ๆ
3.2.2) กิจกรรมอนุรักษ์วัฒนธรรมและ ประเพณีไทย	100,000	√	√	√	-เพื่อจัดกิจกรรมอนุรักษ์วัฒนธรรม และประเพณี ไทย ในโอกาสต่าง ๆ

แผนพัฒนาการสหกรณ์ 3 ปี (ปีบัญชี 2568 – 2570)					
สหกรณ์ออมทรัพย์ครูสระแก้ว จำกัด					
มาตรการ : โครงการ / กิจกรรม	การดำเนินการ ปีบัญชีปัจจุบัน	ปีบัญชีที่ดำเนินการ			เป้าประสงค์ย่อย (เป้าหมายโดยย่อ)
	2567	2568	2569	2570	
กลยุทธ์ที่ 4 พัฒนาบริการและคุณภาพชีวิตสมาชิก ด้านเศรษฐกิจ และสังคม					
(4.1) โครงการจัดสวัสดิการเพื่อสมาชิก					
4.1.1) กิจกรรมสวัสดิการงานวันครู	200,000	√	√	√	- จัดสวัสดิการให้ในงานวันครูประจำปี
4.1.2) กิจกรรมสวัสดิการช่วยเหลือผู้ประสบภัย	500,000	√	√	√	- ช่วยเหลือกรณีสมาชิกประสบภัยต่าง ๆ
(4.2) โครงการพัฒนาการบริการสมาชิก					
4.2.1) เครื่องเป่ามือพลังลม	36,000				สำหรับพัฒนาในการให้บริการสมาชิก
4.2.2) เครื่องชั่งน้ำหนักอัตโนมัติ	10,000	√	√	√	
.....					
(4.3) โครงการส่งเสริมการออม					
4.3.1) กิจกรรมส่งเสริมสัปดาห์การออม	200,000	√	√	√	- เพื่อจัดทำของที่ระลึกสำหรับสัปดาห์การออม
4.3.2) กิจกรรมส่งเสริมการออมสำหรับโรงเรียน					- เพื่อจัดทำสมุดคู่มือสำหรับโรงเรียน
(4.4) โครงการคลินิกสหกรณ์					
4.4.1) กิจกรรมให้คำปรึกษาสมาชิกสหกรณ์ด้านสินเชื่อ การกู้เงิน การค้าประกัน	√	√	√	√	- เพื่อให้คำปรึกษาแก่สมาชิกในด้านต่าง ๆ ให้มีคุณภาพชีวิตด้านเศรษฐกิจ และสังคมที่ดี
4.4.2) การติดตามหนี้ การปรับโครงสร้างหนี้	√	√	√	√	- เพื่อแก้ไขปัญหาหนี้สินสมาชิก
(4.5) โครงการรวมหนี้ปันสุข	√	√	√	√	เพื่อช่วยให้สมาชิกมีเงินเดือนคงเหลือ 30%

แผนพัฒนาการสหกรณ์ 3 ปี (ปีบัญชี 2568 – 2570)					
สหกรณ์ออมทรัพย์ครูสระแก้ว จำกัด					
มาตรการ : โครงการ / กิจกรรม	การดำเนินการ ปีบัญชีปัจจุบัน	ปีบัญชีที่ดำเนินการ			เป้าประสงค์ย่อย (เป้าหมายโดยย่อ)
	2567	2568	2569	2570	
กลยุทธ์ที่ 5 ส่งเสริมการบริหารจัดการโดยใช้เทคโนโลยีและนวัตกรรม					
(5.1) โครงการบริหารจัดการทางเทคโนโลยีและนวัตกรรม					
5.1.1) จัดซื้อเครื่องปริ้นเตอร์	100,000				- สำหรับเพิ่มประสิทธิภาพในการให้บริการสมาชิก
5.1.2) จัดซื้อเครื่องคอมพิวเตอร์สำนักงานพร้อมเครื่องสำรองไฟ	400,000				- สำหรับเพิ่มประสิทธิภาพในการให้บริการสมาชิก
5.1.3) กิจกรรมทำระบบสำรองและนำเข้าข้อมูลอัตโนมัติ	500,000	√	√	√	- เพื่อเพิ่มประสิทธิภาพระบบสำรองข้อมูล
5.1.4) กิจกรรมการพัฒนาาระบบยืนยันตัวตนการทำธุรกรรมการเงินผ่านระบบบริการสมาชิกแบบออนไลน์	210,000				- เพื่อเพิ่มประสิทธิภาพ และความปลอดภัยในการดำเนินธุรกรรมทางออนไลน์
-.....					
-.....					
(5.2) โครงการพัฒนางานประชาสัมพันธ์ระบบงานสหกรณ์	√	√	√	√	เพื่อประชาสัมพันธ์งานสหกรณ์เชิงรุก
(5.3) โครงการ ONE STOP SERVICE : OSS	√	√	√	√	เพื่อให้การบริการสมาชิกเป็นไปด้วยความสะดวกและรวดเร็ว

เป้าหมาย...สู่ความสำเร็จ



สรุปผลการใช้จ่ายงบประมาณตามแผนงาน / โครงการ และกิจกรรม และระดับผลการประเมินความพึงพอใจ ประจำปีบัญชี 2567
 กลยุทธ์ที่ 1 พัฒนาองค์กรให้มีความมั่นคง

ลำดับที่	โครงการ / กิจกรรม	การดำเนินการ ปีบัญชี 2567			ระดับความพึงพอใจ (เปอร์เซ็นต์)	ระดับตัวชี้วัดความสำเร็จ (5 คะแนน)
		งบประมาณ	งบประมาณใช้ไป	งบประมาณคงเหลือ		
1	โครงการจัดทำแผนพัฒนาองค์กร	300,000	324,445	(24,445)	88.00	4.40
2	โครงการพัฒนาศักยภาพบุคลากรในองค์กร	700,000	587,549	112,451	86.00	4.30
3	โครงการปรับปรุงอาคารสถานที่ และครุภัณฑ์สำนักงาน					
	3.1 กิจกรรมตั้งศาลพระภูมิเจ้าที่ (พร้อมศาสนพิธี และเครื่องสังเวย)	50,000	39,900	10,100	90.00	4.50
	3.2 กิจกรรมติดตั้งระบบความปลอดภัย (กล้องวงจรปิด)	100,000	99,500	500	84.00	4.20
4	โครงการป้องกันและเร่งรัดติดตามหนี้สิน (เชิงรุก)	250,000	87,750	162,250	86.00	4.30
5	กิจกรรมสรรหาบุคลากร 2 อัตรา	368,880	368,880	-	86.00	4.30
6	กิจกรรมการป้องกันและรักษาความปลอดภัยอาคารสำนักงาน	12,000	6,173	5,827	86.00	4.30
7	กิจกรรมจัดหาแหล่งเงินทุนเพื่อบรรเทาความเดือดร้อนให้กับสมาชิก	วงเงิน 7,343 ล้านบาท	ใช้ไปประมาณ 4,927 ล้านบาท	คงเหลือ 2,416 ล้านบาท	86.00	4.30
8	กิจกรรมวิเคราะห์ต้นทุนทางการเงินต่อโครงสร้างและแนวทางการดำเนินการ	-	-	-	86.00	4.30
รวมงบประมาณทั้งสิ้น		1,780,880	1,514,197	266,683		

กลยุทธ์ที่ 2 ส่งเสริมการบริหารจัดการโดยใช้หลักธรรมาภิบาลและศาสตร์พระราชาพัฒนาสหกรณ์

ลำดับที่	โครงการ / กิจกรรม	การดำเนินการ ปีบัญชี 2567			ระดับความพึงพอใจ (เปอร์เซ็นต์)	ระดับตัวชี้วัดความสำเร็จ (5 คะแนน)
		งบประมาณ	งบประมาณใช้ไป	งบประมาณคงเหลือ		
1	โครงการสหกรณ์สัญจรพบสมาชิก	400,000	325,000	75,000	86.00	4.30
2	โครงการพัฒนาสมาชิกวัยใส-ห้วงใยวัยเกษียณ	150,000	115,945	34,055	84.00	4.20
3	โครงการส่งเสริมอาชีพแก่สมาชิก					
	3.1 กิจกรรมสนับสนุนส่งเสริมฝึกอาชีพ	100,000	67,620	32,380	84.00	4.20
	3.2 กิจกรรมจัดสร้างห้อง SKTC-SHOP (ห้องแสดงผลผลิตภัณฑ์สินค้าสมาชิก)	400,000	380,879	19,121	84.00	4.20
4	กิจกรรมบริหารจัดการโดยใช้หลักธรรมาภิบาล	20,000	-	20,000	80.00	4.00
5	กิจกรรมบริหารความเสี่ยงในสหกรณ์	100,000	68,048	31,952	84.00	4.20
6	กิจกรรมพัฒนาระบบการควบคุมภายในสหกรณ์	10,000	-	10,000	84.00	4.20
7	กิจกรรมนโยบายและแผนเกี่ยวกับการฝาก การลงทุน การกู้ยืมจากสหกรณ์อื่นและสถาบันการเงิน และการค้าปะกัน	-	-	-	86.00	4.30
8	กิจกรรมจัดตั้งอนุกรรมการการลงทุน	50,000	-	50,000	84.00	4.20
รวมงบประมาณทั้งสิ้น		1,230,000	957,492	272,508		

กลยุทธ์ที่ 3 พัฒนาบริการและคุณภาพชีวิต

ลำดับ	โครงการ / กิจกรรม	การดำเนินการ ปีบัญชี 2567			ระดับความพึงพอใจ (เปอร์เซ็นต์)	ระดับตัวชี้วัดความสำเร็จ (5 คะแนน)
		งบประมาณ	งบประมาณใช้ไป	งบประมาณคงเหลือ		
1	โครงการจัดสวัสดิการเพื่อสมาชิก					
	1.1 กิจกรรมสวัสดิการงานวันครู	200,000	190,000	10,000	86.00	4.30
2	โครงการส่งเสริมการออม	200,000	200,548	(548)		
	2.1 กิจกรรมส่งเสริมสัปดาห์ส่งเสริมการออม (จัดซื้อของที่ระลึก)				84.00	4.20
	2.2 กิจกรรมส่งเสริมการออมสำหรับโรงเรียน (จัดพิมพ์สมุดคู่ฝาก)				82.00	4.10
3	โครงการพัฒนาบริการ					
	3.1 กิจกรรมจัดซื้อเครื่องเป่ามือพลังลม	36,000	21,800	14,200	82.00	4.10
	3.2 กิจกรรมจัดซื้อเครื่องชั่งน้ำหนักอัตโนมัติ	10,000	8,900	1,100	82.00	4.10
4	กิจกรรมคลินิกสหกรณ์					
	4.1 กิจกรรมให้คำปรึกษาสมาชิกสหกรณ์ ด้านสินเชื่อ การกู้เงิน การค้าประกัน	-	-	-	82.00	4.10
	4.2 กิจกรรมการติดตามหนี้ การปรับโครงสร้างหนี้	-	-	-	82.00	4.10
รวมงบประมาณทั้งสิ้น		446,000	421,248	24,752		

กลยุทธ์ที่ 4 ส่งเสริมการบริหารจัดการโดยใช้เทคโนโลยี

ลำดับที่	โครงการ / กิจกรรม	การดำเนินการ ปีบัญชี 2567			ระดับความพึงพอใจ (เปอร์เซ็นต์)	ระดับตัวชี้วัดความสำเร็จ (5 คะแนน)
		งบประมาณ	งบประมาณใช้ไป	งบประมาณคงเหลือ		
1	โครงการบริหารจัดการทางเทคโนโลยีและนวัตกรรม					
	1.1 กิจกรรมจัดซื้อเครื่องคอมพิวเตอร์พร้อมเครื่องสำรองไฟ	400,000	364,620	35,380	90.00	4.50
	1.2 กิจกรรมจัดซื้อเครื่องปริ้นเตอร์	100,000	99,850	150	90.00	4.50
2	โครงการพัฒนาระบบสำรองและนำเข้าข้อมูลอัตโนมัติ (Backup & Restore) ผ่านระบบ Cloud	500,000	400,000	100,000	88.00	4.40
3	โครงการพัฒนาระบบยืนยันตัวตนการทำธุรกรรมการเงิน ผ่านระบบบริการสมาชิกแบบออนไลน์ (Mobile Application)	210,000	-	210,000	82.00	4.10
4	กิจกรรมงานประชาสัมพันธ์ระบบงานสหกรณ์	-	-	-	90.00	4.50
5	กิจกรรม ONE STOP SERVICE : OSS	-	-	-	84.00	4.20
รวมงบประมาณทั้งสิ้น		1,210,000	864,470	345,530		

กลยุทธ์ที่ 5 การบริหารจัดการโดยการมีส่วนร่วม

ลำดับที่	โครงการ / กิจกรรม	การดำเนินการ ปีบัญชี 2567			ระดับความพึงพอใจ (เปอร์เซ็นต์)	ระดับตัวชี้วัดความสำเร็จ (5 คะแนน)
		งบประมาณ	งบประมาณใช้ไป	งบประมาณคงเหลือ		
1	โครงการจัดสวัสดิการช่วยเหลือผู้ประสบภัย	500,000.00	20,000.00	480,000.00	82.00	4.10
2	โครงการอนุรักษ์วัฒนธรรมและประเพณีไทย	100,000.00	79,221.00	20,779.00	84.00	4.20
3	โครงการสนับสนุนงานกีฬาครู/นักเรียนของหน่วยงานในสถานศึกษา	200,000.00	180,000.00	20,000.00	80.00	4.00
4	โครงการสนับสนุนงานวิชาการและพัฒนาครูก้าวสู่ "ครูมืออาชีพ"	300,000.00	299,950.00	50.00	80.00	4.00
5	โครงการศึกษาดูงานสหกรณ์อื่นโดยผู้แทนสมาชิก	300,000.00	132,231.00	167,769.00	82.00	4.10
6	กิจกรรมเทิดทูนสถาบันชาติ ศาสนา และพระมหากษัตริย์	20,000.00	320.00	19,680.00	86.00	4.30
	รวมงบประมาณทั้งสิ้น	1,420,000	711,722	708,278		

สรุปการใช้จ่ายงบประมาณตามแผนงาน โครงการ และกิจกรรมทั้งสิ้น

ลำดับที่	กลยุทธ์ / ยุทธศาสตร์	การดำเนินการ ปีบัญชี 2567			ระดับความพึงพอใจ (เปอร์เซ็นต์)	ระดับตัวชี้วัดความสำเร็จ (5 คะแนน)
		งบประมาณ	งบประมาณใช้ไป	งบประมาณคงเหลือ		
1	กลยุทธ์ที่ 1 พัฒนาองค์กรให้มีความมั่นคง	1,780,880	1,514,197	266,683	-	-
2	กลยุทธ์ที่ 2 ส่งเสริมการบริหารจัดการโดยยึดหลักธรรมาภิบาล และศาสตร์พระราชาพัฒนาสหกรณ์	1,230,000	957,492	272,508	-	-
3	กลยุทธ์ที่ 3 พัฒนาบริการและคุณภาพชีวิต	446,000	421,248	24,752	-	-
4	กลยุทธ์ที่ 4 ส่งเสริมการบริหารจัดการโดยใช้เทคโนโลยี	1,210,000	711,722	498,278	-	-
5	กลยุทธ์ที่ 5 การบริหารจัดการโดยการมีส่วนร่วม	1,420,000	864,470	555,530	-	-
	รวมงบประมาณตามแผนงาน / โครงการและกิจกรรมทั้งสิ้น	6,086,880	4,469,129	1,617,751	-	-

รายละเอียดงบประมาณรายจ่ายตามแผนงาน/โครงการและกิจกรรม

ประจำปีบัญชี 2567

ข้อมูล ณ วันที่ 31 ตุลาคม 2567

รายการ	จำนวนเงิน
กลยุทธ์ที่ 1 พัฒนาการให้มีความมั่นคง	
1. โครงการจัดทำแผนพัฒนาองค์กร (O/D) (งบประมาณ 300,000)	300,000.00
- ค่าระเป่าและวัสดุอุปกรณ์	2,770.00
- ค่าสื่อทำกิจกรรมโอดี	71,675.00
- ค่าห้องพัก เบี้ยเลี้ยง ค่าเช่ารถในการทำกิจกรรมโอดี	250,000.00
งบประมาณคงเหลือ	(24,445.00)
2. โครงการพัฒนาศักยภาพบุคลากรในองค์กร (งบประมาณ 700,000 บาท)	700,000.00
- เสวนาแนวโน้มเศรษฐกิจไทย กับสอ.การบินไทย - จ.ขอนแก่น	13,000
- ค่าใช้จ่ายเกี่ยวกับการร่วมงานวันสหกรณ์แห่งชาติ ปี 2567	19,360
- ค่าสื่อชุมนุมสหกรณ์ฯ	6,510
- อบรมซ้ำแหละหนี้และตรวจสุขภาพทางการเงิน	9,200
- ค่าใช้จ่ายเกี่ยวกับการศึกษาดูงาน	137,770
- ค่าลงทะเบียนประชุมใหญ่ ชสอ. ปี 67	4,000
- ลงทะเบียนประชุมใหญ่ ชมรมภาคฯ	121,900
- ค่าตัดสูทกรรมการ/ผู้ตรวจ/อนุความเสี่ยง	37,800
- ค่าใช้จ่ายเกี่ยวกับไปประชุมชมรมเจ้าหน้าที่ฯ	90,743
- ค่าสัมมนาภาคกลางและพันธมิตร	1,500
- เสอียมรักษาความปลอดภัย	1,310
- ค่าลงทะเบียนประชุมใหญ่ชมรมผู้จัดการ	3,500
- ลงทะเบียนอบรมการเงินการบัญชีฯ ประธานและเหรียญกติก	12,000
- ลงทะเบียนอบรมผู้บริหารระดับสูง	10,500
- ค่าห้องพัก เบี้ยเลี้ยง ค่าเช่ารถในการศึกษาดูงานชสอ.	118,456
งบประมาณคงเหลือ	112,451
**** ทั้งนี้ไม่รวมค่าเบี้ยเลี้ยง พาหนะ และที่พักซึ่งเบิกจ่ายแยกจากโครงการนี้ในบางรายการ เช่น การอบรม หรือลงทะเบียน เพราะเป็นการเบิกจ่ายจากงบประมาณค่าใช้จ่ายดำเนินงานปกติ	
3. โครงการปรับปรุงสถานที่ และครุภัณฑ์สำนักงาน (งบประมาณ 150,000 บาท)	150,000
- ค่าใช้จ่ายเกี่ยวกับการตั้งศาลพระภูมิเจ้าที่	39,900
- กล้องรักษาความปลอดภัย (วงจรถัด)	99,500
งบประมาณคงเหลือ	10,600

รายละเอียดงบประมาณรายจ่ายตามแผนงาน/โครงการและกิจกรรม

ประจำปีบัญชี 2567

ข้อมูล ณ วันที่ 31 ตุลาคม 2567

รายการ	จำนวนเงิน	
4. โครงการป้องกันและเร่งรัดติดตามหนี้สิน (เชิงรุก) (งบประมาณ 250,000 บาท)	250,000	
กิจกรรม/โครงการรวมหนี้สิน ครั้งที่ 1		
- ค่าสถานที่ร.ร.อนุบาลวังสมบูรณ์	5,000	
- ค่าสถานที่ สนง.สพป.สระแก้ว เขต 2	5,000	
- ค่าอาหารว่างบริการสมาชิก	10,950	
- ค่ากระเช้าที่ระลึก	1,000	
- ค่าตอบแทนผอ.เขตและจนท.เขต	1,800	
- ค่าวัสดุอุปกรณ์ต่าง ๆ	1,716	
- ค่าเบี้ยเลี้ยงพาหนะกรรมการเจ้าหน้าที่ปฏิบัติงาน	36,684	
- เครื่องสแกนสัญญาณรวมหนี้สิน 2 เครื่อง	25,600	
งบประมาณคงเหลือ	162,250	
5. โครงการสรรหาคณาจารย์ 2 อัตรา (งบประมาณ 368,880 บาท)	368,880	
ดำเนินการแล้ว รับเจ้าหน้าที่ 2 คน	368,880	
งบประมาณคงเหลือ	-	
6. กิจกรรมจัดหาแหล่งเงินกู้เพื่อบรรเทาความเดือดร้อนให้กับสมาชิก (วงเงินกู้ประมาณ 7,300 ล้านบาทตามที่นายทะเบียนเห็นชอบ)		
ถ้ามีก็เป็นค่าน้ำมันเชื้อเพลิง ค่าเบี้ยเลี้ยงในการไปเซ็นสัญญาซึ่งเป็นค่าใช้จ่ายปฏิบัติงานปกติ		
7. กิจกรรมวิเคราะห์ต้นทุนทางการเงินต่อโครงสร้างและแนวทางดำเนินการ		
ผ่านการประชุมคณะกรรมการดำเนินการซึ่งเป็นค่าใช้จ่ายดำเนินการปกติ		
8. กิจกรรมป้องกันและรักษาความปลอดภัยอาคารสำนักงาน (12,000 บาท)	12,000	
- ค่าวิทยากรและวัสดุอุปกรณ์ในการอบรมซ้อมอัคคีภัย	6,173	
งบประมาณคงเหลือ	5,827	
กลยุทธ์ที่ 2 ส่งเสริมการบริหารจัดการโดยใช้หลักธรรมาภิบาลและศาสตร์พระราชาพัฒนาสหกรณ์		
9. โครงการสหกรณ์สัญจรพบสมาชิก (งบประมาณ 400,000 บาท) ปีบัญชี 2568 อยู่กลยุทธ์ที่ 3	400,000	
- สหกรณ์สัญจรพบสมาชิกอ.คลองหาด	8/7/2567	30,000
- สหกรณ์สัญจรพบสมาชิกอ.เขาฉกรรจ์	5/8/2567	30,000
- สหกรณ์สัญจรพบสมาชิกอ.วัฒนานคร	5/8/2567	40,000
- สหกรณ์สัญจรพบสมาชิกอ.โคกสูง	16/8/2567	20,000
- สหกรณ์สัญจรพบสมาชิกอ.วังน้ำเย็น	21/8/2567	40,000
- สหกรณ์สัญจรพบสมาชิกอ.วังสมบูรณ์	28/8/2567	30,000
- สหกรณ์สัญจรพบสมาชิกอ.ตาพระยา	11/9/2567	30,000
- สหกรณ์สัญจรพบสมาชิกอ.เมืองสระแก้ว	13/9/2567	45,000
- สหกรณ์สัญจรพบสมาชิกอ.อรัญประเทศ	20/9/2567	30,000
- สหกรณ์สัญจรพบสมาชิกอ.อรัญประเทศ	20/9/2567	30,000
งบประมาณคงเหลือ	75,000	
ทั้งนี้ไม่รวมค่าเบี้ยเลี้ยง พาหนะ น้ำมันเชื้อเพลิงซึ่งอยู่ในค่าใช้จ่ายดำเนินงานปกติ		

รายละเอียดงบประมาณรายจ่ายตามแผนงาน/โครงการและกิจกรรม

ประจำปีบัญชี 2567

ข้อมูล ณ วันที่ 31 ตุลาคม 2567

รายการ	จำนวนเงิน
10. โครงการพัฒนาสมาชิกวัยใส-ห้วงใยวัยเกษียณ (งบประมาณ 150,000 บาท) ปีบัญชี 2568 อยู่กลยุทธ์ที่ 3	150,000
- แก้วน้ำพิมพ์ลายของที่ระลึกผู้เกษียณ	11,957
- ค่าพิธีจัดงานมอบสวัสดิการเกษียณอายุราชการสมาชิก	103,988
งบประมาณคงเหลือ	34,055
11. โครงการส่งเสริมอาชีพแก่สมาชิก (งบประมาณรวม 500,000 บาท)	500,000
ห้อง SKTC-SHOP และอุปกรณ์ตกแต่ง (400,000 บาท)	
- SKTC SHOP พร้อมเครื่องปรับอากาศ	255,000
- มู่ลี่	7,800
- ค่าป้ายคำขวัญ/สติ๊กเกอร์	9,078.95
- ปรับปรุงตกแต่งห้อง SKTC MEMBER SHOP	109,000
ส่งเสริมการฝึกอาชีพสมาชิก (100,000 บาท)	
- เครื่องสกรีนแก้วและอุปกรณ์	53,100
- ค่าใช้จ่ายในการดำเนินการจัดกิจกรรมส่งเสริมอาชีพสมาชิก	14,520
งบประมาณคงเหลือ	51,501.05
12. กิจกรรมบริหารจัดการโดยใช้หลักธรรมาภิบาล (งบประมาณ 20,000 บาท)	20,000
งบประมาณคงเหลือ	20,000
13. กิจกรรมบริหารความเสี่ยงในสหกรณ์ (งบประมาณ 100,000 บาท)	100,000
- ค่าประเป่าผ้า	1,800
- ค่าตอบแทนผู้ให้บริการอบรม	29,600
- ค่าตอบแทนวิทยากรและค่าพาหนะ	21,500
- ค่าที่พักวิทยากร	1,300
- ค่าอาหาร	5,000
- ค่ารับรอง	3,988
- ค่าถ่ายเอกสารและวัสดุอุปกรณ์	4,860
งบประมาณคงเหลือ	31,952
14. กิจกรรมพัฒนาระบบการควบคุมภายในสหกรณ์ (งบประมาณ 10,000 บาท)	10,000
งบประมาณคงเหลือ	10,000

รายละเอียดงบประมาณรายจ่ายตามแผนงาน/โครงการและกิจกรรม

ประจำปีบัญชี 2567

ข้อมูล ณ วันที่ 31 ตุลาคม 2567

รายการ	จำนวนเงิน
15. กิจกรรมนโยบายและแผนเกี่ยวกับการฝาก การลงทุน การกู้ยืมจากสหกรณ์อื่นและสถาบันการเงิน และการค้าประกัน ไม่ได้ใช้งบประมาณ	
16. กิจกรรมจัดตั้งอนุกรรมการการลงทุน (บริหารสินทรัพย์ งบประมาณ 50,000 บาท)	50,000
งบประมาณคงเหลือ	50,000
กลยุทธ์ที่ 3 พัฒนาบริการและคุณภาพชีวิต	
17. โครงการจัดสวัสดิการงานวันครู (งบประมาณ 200,000 บาท)	200,000
ให้ 9 อำเภอๆละ 20,000 สังกัดอาชีวศึกษา 10,000	190,000
งบประมาณคงเหลือ	10,000
18. โครงการส่งเสริมการออม (งบประมาณ 200,000 บาท)	200,000
- กระปุกออมสิน จำนวน 100 ชิ้น	7,000
- สมุดเงินออมโรงเรียน	35,000
- แก้วน้ำพิมพ์ลาย	158,548
งบประมาณคงเหลือ	(548.32)
19. โครงการพัฒนาบริการสมาชิก (งบประมาณ 46,000 บาท)	46,000
- เครื่องเป่ามือพลังลม	21,800
- เครื่องชั่งน้ำหนักอัตโนมัติ	8,900
งบประมาณคงเหลือ	15,300
20. กิจกรรมคลินิกสหกรณ์	
ไม่ได้ใช้งบประมาณ	
กลยุทธ์ที่ 4 ส่งเสริมการบริหารจัดการโดยใช้เทคโนโลยี	
21. โครงการบริหารจัดการทางเทคโนโลยี (งบประมาณ 500,000 บาท)	500,000
- จัดซื้อเครื่องปริ้นเตอร์	99,850
- จัดซื้อเครื่องคอมพิวเตอร์สำนักงานพร้อมเครื่องสำรองไฟ	364,620
งบประมาณคงเหลือ	35,530

รายละเอียดงบประมาณรายจ่ายตามแผนงาน/โครงการและกิจกรรม

ประจำปีบัญชี 2567

ข้อมูล ณ วันที่ 31 ตุลาคม 2567

รายการ	จำนวนเงิน
22. โครงการระบบสำรองและนำเข้าข้อมูลอัตโนมัติ (งบประมาณ 500,000)	500,000
(อยู่ระหว่างดำเนินการแล้วเสร็จภายใน 15/11/2567)	400,000
งบประมาณคงเหลือ	100,000
23. โครงการพัฒนาระบบยืนยันตัวตนการทำธุรกรรมการเงิน ผ่านระบบบริการสมาชิกแบบออนไลน์ (งบประมาณ 210,000)	210,000
(ชลอการดำเนินการเพื่อให้เกิดประโยชน์สูงสุด)	
งบประมาณคงเหลือ	210,000
24. กิจกรรมงานประชาสัมพันธ์ระบบงานสหกรณ์	
ไม่ได้ใช้งบประมาณ	
25. กิจกรรม ONE STOP SERVICE	
ไม่ได้ใช้งบประมาณ	
กลยุทธ์ที่ 5 การบริหารจัดการโดยการมีส่วนร่วม	
26. โครงการสวัสดิการช่วยเหลือผู้ประสบภัย (งบประมาณ 500,000 บาท) ปีบัญชี 2568 อยู่กลยุทธ์ที่ 4	500,000
- ช่วยเหลือสมาชิกประสบวาตภัย 1 ราย	5,000
- ช่วยเหลือสมาชิกประสบวาตภัย 2 ราย	10,000
- ช่วยเหลือสมาชิกประสบอัคคีภัย 1 ราย	5,000
งบประมาณคงเหลือ	480,000

รายละเอียดงบประมาณรายจ่ายตามแผนงาน/โครงการและกิจกรรม

ประจำปีบัญชี 2567

ข้อมูล ณ วันที่ 31 ตุลาคม 2567

รายการ	จำนวนเงิน
27. โครงการอนุรักษ์วัฒนธรรมและประเพณีไทย (งบประมาณ 100,000 บาท) ปีบัญชี 2568 อยู่กลยุทธ์ที่ 3	100,000
- ของฝากสอ.พนักงานบ.การบินไทย	900
- กระเช้าของขวัญปีใหม่มอบหน่วยงาน	8,114
- สนับสนุนงานวันเด็ก	2,000
- ซื้อเครื่องใช้ไฟฟ้าบริจาคงานกาชาด	4,984
- ร่วมงานเลี้ยงรับ-ส่ง สกจ.สก.	2,750
- ธงชาติและธงร.10	870
- วัสดุในการจัดซุ้มเฉลิมพระเกียรติ	625
- วัสดุอุปกรณ์ทุกอย่างในการทำบุญสุนทรณ์	22,678
- สมทบทอดกฐินร่วมกับ สนง.สกสค.	1,000
- สนับสนุนงานสุนทรณ์นักเรียน	3,000
- สมทบครบรอบ 44 ปี สอ.ข้าราชการกระทรวงศึกษาธิการ	1,000
- สนับสนุนทอดผ้าป่าเพื่อการศึกษา	1,000
- ทำบุญกฐินพระราชทานสนง.เลขาธิการคุรุสภา	1,000
- สนับสนุนเดิน-วิ่งเฉลิมพระเกียรติ	3,000
- สนับสนุนโครงการเพื่อน้อง	1,000
- ผ้าป่าสามัคคี ณ สงฆ์เขาไต่ชะ	1,000
- ทอดกฐิน วัดศรีอุทุมพร จ.นครสวรรค์	1,000
- ผ้าป่าสามัคคีเพื่อการศึกษา	1,000
- ทำบุญร่วมเทศน์มหาชาติก สอ.กระทรวงศึกษา	1,000
- ทอดผ้าป่า โครงการ CSR 67	3,000
- กระเช้าที่ระลึกมอบขสอ.	800
- ทำบุญทอดผ้าป่าการศึกษาโรงเรียน	1,000
- ทอดผ้าป่าสามัคคี สฟป.ศรีสะเกษ เขต 4	1,000
- ร่วมทำบุญกฐินพระราชทานกรมตรวจบัญชี	1,000
- ทอดกฐิน สอ.กรมहाสารคาม	1,000
- ทำบุญทอดกฐิน ร่วมกับ สส.ขสอ.	1,000
- ทำบุญกฐินพระราชทานกรมส่งเสริม	1,000
- ทำบุญกฐินสอ.ครุภาณุนบุรี	1,000
- ทำบุญกฐินพระราชทาน	1,000
- งานเกษียณรร.บ้านมหาเจริญ	2,500
- งานเกษียณรร.อรัญประเทศ	3,000
- ทอดกฐิน / ช่วยเหลือผู้ประสบอุทกภัย	3,000
- กระเช้าดอกไม้	500
- กระเช้าแสดงความยินดีศึกษาธิการ	500
งบประมาณคงเหลือ	20,779

รายละเอียดงบประมาณรายจ่ายตามแผนงาน/โครงการและกิจกรรม

ประจำปีบัญชี 2567

ข้อมูล ณ วันที่ 31 ตุลาคม 2567

รายการ	จำนวนเงิน	
28. โครงการสนับสนุนงานกีฬาครู/นักเรียนของหน่วยงานในสถานศึกษา (งบประมาณ 200,000 บาท)	200,000.0	
- สนับสนุนงานกีฬา-อ.โคกสูง	20,000	
- สนับสนุนงานกีฬา-อ.อรัญประเทศ	20,000	
- สนับสนุนงานกีฬา-อ.วัฒนานคร	20,000	
- สนับสนุนงานกีฬา-อ.ตาพระยา	20,000	
- สนับสนุนงานกีฬา-อ.เขาฉกรรจ์	20,000	
- สนับสนุนงานกีฬา-อ.วังสมบูรณ์	20,000	
- สนับสนุนงานกีฬา-อ.วังน้ำเย็น	20,000	
- สนับสนุนงานกีฬา-อ.คลองหาด	20,000	
- สนับสนุนงานกีฬา-อ.เมือง	20,000	
งบประมาณคงเหลือ	20,000	
29. โครงการส่งเสริมสนับสนุนงานวิชาการและพัฒนาครูก้าวสู่ "ครูมืออาชีพ" (งบประมาณ 300,000 บาท)	300,000	
- ค่าใช้จ่ายเกี่ยวกับการอบรมวิทยฐานะสมาชิก	99,950	
- สนับสนุนงานวิชาการแข่งขันยนต์ สพป.สระแก้ว เขต 2	100,000	
- สนับสนุนงานวิชาการสหกรณ์ร่วมกับ สนง.สกสค.	100,000	
งบประมาณคงเหลือ	50	
30. โครงการศึกษาดูงานสหกรณ์อื่นโดยผู้แทนสมาชิก (งบประมาณ 300,000 บาท)	300,000	
- ค่าใช้จ่ายเกี่ยวกับการศึกษาดูงานโดยผู้แทนสมาชิก	132,231	
งบประมาณคงเหลือ	167,769	
31. กิจกรรมเทิดทูนสถาบันชาติ ศาสนา และพระมหากษัตริย์ (งบประมาณ 20,000)	20,000	
- อุปกรณ์จัดชุดเฉลิมพระเกียรติ	320	
งบประมาณคงเหลือ	19,680	
	ร้อยละ	จำนวนเงิน
รวมงบประมาณตามโครงการ/กิจกรรมทั้งสิ้น	100	6,086,880
รวมงบประมาณใช้ไปตามโครงการ/กิจกรรมทั้งสิ้น	73	4,469,129
รวมงบประมาณตามโครงการ/กิจกรรมคงเหลือทั้งสิ้น	27	1,617,751

หมายเหตุ มีการใช้งบประมาณตามเป็นจริงเพื่อความคุ้มค่า และบางรายการชด และไม่ได้ใช้งบประมาณ

ยุทธศาสตร์ / กลยุทธ์ เพื่อการพัฒนาสหกรณ์ออมทรัพย์ครูสระแก้ว จำกัด

สรุปแผนงาน / โครงการ และกิจกรรม

ประจำปีบัญชี 2568

กลยุทธ์ที่ 1 พัฒนางองค์กรให้มีความมั่นคง และยั่งยืน

ลำดับที่	โครงการ / กิจกรรม	งบประมาณขอตั้ง (บาท)
1	โครงการจัดทำแผนพัฒนางองค์กร	400,000
2	โครงการพัฒนาศักยภาพบุคลากรในองค์กร	
	2.1 กิจกรรมอบรมพัฒนาความรู้ตามโครงการต่าง ๆ	650,000
	2.2 กิจกรรมอบรม สัมมนาชมรมสหกรณ์ออมทรัพย์ภาคกลาง ภาคตะวันออก	250,000
3	โครงการป้องกันและเร่งรัดติดตามหนี้สิน (เชิงรุก)	250,000
4	โครงการคลินิกสหกรณ์	
	4.1 กิจกรรมจัดอบรมสมาชิก ที่จะเกษียณอายุราชการในปี พ.ศ. 2568	50,000
	4.2 กิจกรรมให้คำปรึกษาสมาชิกสหกรณ์ ด้านสินเชื่อ การกู้เงิน การค้าประกัน	-
	4.3 กิจกรรมการปรับโครงสร้างหนี้	-
5	โครงการปรับปรุงอาคารสถานที่ และครุภัณฑ์สำนักงาน	
	5.1 กิจกรรมจัดทำประตูเปิด-ปิด (แบบอัตโนมัติ) 3 ชุด	130,000
	5.2 กิจกรรมจัดซื้อเครื่องปรับอากาศ ขนาด 36,000 BTU	50,000
	5.3 กิจกรรมจัดซื้อตู้निรภัย จำนวน 2 หลัง	190,000
	5.4 กิจกรรมปรับปรุงภูมิทัศน์ บริเวณสำนักงาน	100,000
	รวมงบประมาณโครงการ	2,070,000

กลยุทธ์ที่ 2 ส่งเสริมการบริหารจัดการโดยใช้หลักธรรมาภิบาลและศาสตร์พระราชาสหกรณ์

ลำดับที่	โครงการ / กิจกรรม	งบประมาณขอตั้ง (บาท)
6	โครงการเสริมสร้างศักยภาพธรรมาภิบาลสหกรณ์	
	6.1 กิจกรรมการบริหารจัดการโดยใช้หลักธรรมาภิบาล	-
	6.2 กิจกรรมบริหารความเสี่ยงในสหกรณ์	150,000
	6.3 กิจกรรมพัฒนาระบบการควบคุมภายในสหกรณ์	-
7	โครงการศาสตร์พระราชาสหกรณ์ส่งเสริมอาชีพสมาชิก	
	7.1 กิจกรรมสนับสนุนส่งเสริมการฝึกอาชีพเสริม (Work Shop)	100,000
	7.2 กิจกรรมสนับสนุนส่งเสริมการฝึกอาชีพเสริม (ศึกษาดูงาน/สนับสนุนเงิน)	100,000
	รวมงบประมาณโครงการ	350,000

กลยุทธ์ที่ 3 ส่งเสริมการบริหารจัดการโดยการมีส่วนร่วม

ลำดับที่	โครงการ / กิจกรรม	งบประมาณขอตั้ง (บาท)
8	โครงการส่งเสริมการบริหารจัดการแบบมีส่วนร่วม	
	8.1 กิจกรรมสหกรณ์สัญจรพบสมาชิก	400,000
	8.2 กิจกรรมสนับสนุนงานวิชาการ(หุ่นยนต์)ในสถานศึกษาระดับจังหวัด	100,000
	8.3 กิจกรรมสนับสนุนงานวิชาการ/กีฬานักเรียนในสถานศึกษาระดับจังหวัด หรือระดับเขตพื้นที่การศึกษา	150,000
	8.4 กิจกรรมสนับสนุนส่งเสริมงานวิชาการเพื่อเพิ่มศักยภาพด้านวิทยฐานะ	100,000
	8.5 กิจกรรมศึกษาดูงานโดยผู้แทนสมาชิกสูงวัย	300,000
	8.6 กิจกรรมด้วยใจ-ห่วงใยวัยเกษียณ	150,000
9	โครงการเทิดทูนสถาบัน และอนุรักษ์วัฒนธรรมประเพณีไทย	
	9.1 กิจกรรมเทิดทูนสถาบันชาติ ศาสนา และพระมหากษัตริย์	20,000
	9.2 กิจกรรมอนุรักษ์วัฒนธรรมและประเพณีไทย	100,000
รวมงบประมาณโครงการ		1,320,000

กลยุทธ์ที่ 4 พัฒนาบริการและคุณภาพชีวิตสมาชิก ด้านเศรษฐกิจ และสังคม

ลำดับที่	โครงการ / กิจกรรม	งบประมาณขอตั้ง (บาท)
10	โครงการจัดสวัสดิการเพื่อสมาชิก	
	10.1 กิจกรรมสวัสดิการงานวันครู	200,000
	10.2 กิจกรรมสวัสดิการช่วยเหลือผู้ประสบภัย	500,000
11	โครงการพัฒนาการบริการสมาชิก	
	11.1 กิจกรรมจัดซื้อรถเข็นผู้พิการ และคนชรา (วิลแชร์) 1 คัน	10,000
12	โครงการส่งเสริมการออม	
	12.1 กิจกรรมสัปดาห์ส่งเสริมการออมสมาชิก	200,000
	12.2 กิจกรรมส่งเสริมการออมสำหรับโรงเรียน (ในโครงการเงินออมโรงเรียน)	100,000
13	โครงการรณรงค์ป็นสุข	-
รวมงบประมาณโครงการ		1,010,000

กลยุทธ์ที่ 5 ส่งเสริมการบริหารจัดการโดยใช้เทคโนโลยีและนวัตกรรม

ลำดับที่	โครงการ / กิจกรรม	งบประมาณขอต้ง (บาท)
14	โครงการบริหารจัดการทางเทคโนโลยีและนวัตกรรม	
	14.1 กิจกรรมพัฒนาระบบยืนยันตัวตนการทำธุรกรรมการเงินผ่านระบบ บริการสมาชิกออนไลน์ (Mobile Application)	210,000
	14.2 กิจกรรมจัดซื้อสื่อวัตกรรมทางเทคโนโลยี (TABLET) 25 เครื่อง	400,000
15	โครงการพัฒนาการประชาสัมพันธ์ระบบงานสหกรณ์	
	15.1 กิจกรรมพิมพ์สัญญาออนไลน์	75,000
	15.2 กิจกรรมพัฒนาสื่อประชาสัมพันธ์สหกรณ์	-
	15.3 กิจกรรม ONE STOP SERVICE : OSS	-
รวมงบประมาณโครงการ		685,000
รวมงบประมาณตามแผนงาน/โครงการ และกิจกรรมทั้งสิ้น		5,435,000
สรุปรวมทั้งสิ้นมี 15 โครงการ จำแนกได้เป็น 35 กิจกรรม		

กลยุทธ์ที่ 2 ส่งเสริมการบริหารจัดการโดยใช้หลักธรรมาภิบาลและศาสตร์พระราชาสหกรณ์

โครงการ	เสริมสร้างศักยภาพธรรมาภิบาลสหกรณ์
กิจกรรม	1.การบริหารจัดการโดยใช้หลักธรรมาภิบาล 2.บริหารความเสี่ยงในสหกรณ์ 3.การพัฒนาระบบการควบคุมภายใน
วัตถุประสงค์	<ol style="list-style-type: none"> 1. กิจกรรมการบริหารจัดการโดยใช้หลักธรรมาภิบาล <ul style="list-style-type: none"> - เพื่อให้คณะกรรมการดำเนินการ ผู้ตรวจสอบกิจการ ฝ่ายจัดการ และสมาชิก มีความรู้ความเข้าใจ หลักการสหกรณ์ (Cooperative Principles) - เพื่อส่งเสริม/พัฒนาสหกรณ์ให้มีการบริหารจัดการ กำกับดูแลด้านธรรมาภิบาลของสหกรณ์ และนำมาปฏิบัติได้อย่างเคร่งครัด ตั้งแต่ระดับคณะกรรมการดำเนินการ ผู้ตรวจสอบกิจการ ฝ่ายจัดการ และสมาชิก เพื่อให้สอดคล้องกับกฎกระทรวง 2. กิจกรรมบริหารความเสี่ยงในสหกรณ์ <ul style="list-style-type: none"> - เพื่อให้มีการจัดทำและทบทวนนโยบายและกระบวนการบริหารความเสี่ยงด้านต่าง ๆ ของสหกรณ์โดยผ่านทางคณะกรรมการบริหารความเสี่ยง เป็นประจำทุกปี - เพื่อให้มีการจัดทำและทบทวนแนวทางการบริหารความเสี่ยงของสหกรณ์ทั้ง 10 ด้าน พร้อมทั้งการระบุและประเมินความเสี่ยงของสหกรณ์ โดยเฉพาะความเสี่ยงด้านปัจจัยสภาพแวดล้อมอื่น ในเรื่องการทำประกันชีวิตกลุ่มสมาชิก โดยศึกษา หรือวิเคราะห์หาแนวทางในการป้องกันความเสี่ยงในทุกบริบท เพื่อป้องกัน ลด หรือกระจายความเสี่ยงที่อาจเกิดขึ้นกับสหกรณ์ หรือสมาชิก อันส่งผลกระทบต่อการดำเนินงานของสหกรณ์ในอนาคต - เพื่อให้การดำเนินการด้านการบริหารความเสี่ยงของสหกรณ์เป็นไปตามข้อบังคับ ข้อ 87/1 และข้อ 87/2 3. กิจกรรมพัฒนาระบบการควบคุมภายในสหกรณ์ <ul style="list-style-type: none"> - เพื่อให้การดำเนินงานของสหกรณ์มีความโปร่งใส ตรวจสอบได้สมกับที่ได้รับการประเมินเป็น “สหกรณ์สีขาวด้วยธรรมาภิบาล ปี 2561” - เพื่อให้เกิดมาตรฐานการควบคุมภายใน และเกิดประโยชน์สูงสุดในการบริหารจัดการ งานสหกรณ์

โครงการ	เสริมสร้างศักยภาพธรรมาภิบาลสหกรณ์
กิจกรรม	1.การบริหารจัดการโดยใช้หลักธรรมาภิบาล 2.บริหารความเสี่ยงในสหกรณ์ 3.การพัฒนาระบบการควบคุมภายใน
เป้าหมาย	<p>1. เชิงปริมาณ</p> <p>1.1 กิจกรรมการบริหารจัดการโดยใช้หลักธรรมาภิบาล</p> <p>1.2 กิจกรรมบริหารความเสี่ยงในสหกรณ์</p> <p>1.3 กิจกรรมการพัฒนาระบบการควบคุมภายใน</p> <p>- คณะกรรมการดำเนินการ ผู้ตรวจสอบกิจการ และฝ่ายจัดการทุกคน มีความรู้ความเข้าใจและมีส่วนร่วมในโครงการเสริมสร้างศักยภาพธรรมาภิบาลสหกรณ์ในกิจกรรมการบริหารจัดการโดยใช้หลักธรรมาภิบาล การบริหารความเสี่ยงในสหกรณ์ และการพัฒนาระบบการควบคุมภายในทุกคน</p> <p>2. เชิงคุณภาพ</p> <p>2.1 กิจกรรมการบริหารจัดการโดยใช้หลักธรรมาภิบาล</p> <p>- สหกรณ์มีการกำกับ ดูแล ติดตาม ประเมินผล การบริหารจัดการตามหลักเกณฑ์สหกรณ์สีขาวด้วยธรรมาภิบาล (Good Governance) 9 หลัก และเกณฑ์การพิจารณา 37 ข้อ อย่างเป็นรูปธรรม และเป็นไปตามกฎกระทรวง การดำเนินงานและการกำกับดูแลสหกรณ์ออมทรัพย์และสหกรณ์เครดิตยูเนียน พ.ศ. 2564</p> <p>- คณะกรรมการดำเนินการ ผู้ตรวจสอบกิจการ ฝ่ายจัดการ และสมาชิกตระหนัก ถึงคุณธรรมและจริยธรรม ตลอดจนจรรยาบรรณในการปฏิบัติงานทุกขั้นตอน</p> <p>- มีความรู้ ความเข้าใจ บทบาทหน้าที่ตามพระราชบัญญัติสหกรณ์ พ.ศ. 2542 และฉบับที่แก้ไขเพิ่มเติม (ฉบับที่ 2) พ.ศ. 2553 และ (ฉบับที่ 3) พ.ศ. 2562 ประมวลกฎหมายแพ่งและพาณิชย์ กฎหมายคุ้มครองแรงงาน และกฎหมายอื่น ๆ ที่เกี่ยวข้อง</p> <p>2.2 กิจกรรมบริหารความเสี่ยงในสหกรณ์</p> <p>- สหกรณ์มีแผนและแนวทางการบริหารจัดการความเสี่ยงอย่างมีประสิทธิภาพ และประสิทธิผล อย่างเป็นรูปธรรม</p> <p>2.3 กิจกรรมการพัฒนาระบบการควบคุมภายใน</p> <p>- สหกรณ์มีระบบการควบคุมภายในที่ดี อันเป็นแนวทางการกระบวนกรในการควบคุมความเสี่ยงในทุกมิติของสหกรณ์</p>

โครงการ	เสริมสร้างศักยภาพธรรมาภิบาลสหกรณ์
กิจกรรม	1.การบริหารจัดการโดยใช้หลักธรรมาภิบาล 2.บริหารความเสี่ยงในสหกรณ์ 3.การพัฒนาระบบการควบคุมภายใน
ขั้นตอน / กิจกรรม	1. กำหนดหัวข้อการฝึกอบรม วัน เวลา และสถานที่ แผนการใช้จ่ายงบประมาณที่เกี่ยวข้อง 2. เชิญวิทยากร/ผู้ทรงคุณวุฒิจากหน่วยงานที่เกี่ยวข้อง เช่น กรมส่งเสริมสหกรณ์ กรมตรวจบัญชีสหกรณ์ บุคคล หรือหน่วยงานอื่น มาให้ความรู้แก่คณะกรรมการดำเนินการ ผู้ตรวจสอบกิจการ ฝ่ายจัดการ และผู้ที่มีส่วนเกี่ยวข้อง หรือศึกษาดูงาน 3. ประเมินผลโครงการ / สำนวความพึงพอใจในการฝึกอบรม
งบประมาณ	150,000 บาท
ระยะเวลาดำเนินการ	มีนาคม - มิถุนายน 2568
ผลที่คาดว่าจะได้รับ	1. บุคลากรทุกฝ่ายของสหกรณ์ที่เกี่ยวข้องกับการดำเนินงาน มีความรู้ ความเข้าใจ ในการบริหารจัดการโดยใช้หลักธรรมาภิบาล กระบวนการบริหารความเสี่ยง และหลักการควบคุมภายในที่ดีของสหกรณ์ 2. สหกรณ์มีแนวทางในการบริหารความเสี่ยงในเรื่องประกันชีวิตกลุ่ม หรือจัดตั้งสมาคม ฌาปนกิจสงเคราะห์ 3. สหกรณ์ออมทรัพย์ครูสระแก้ว จำกัด เป็นที่ยอมรับและน่าเชื่อถือในวงการธุรกิจสามารถเข้าถึงแหล่งเงินทุนได้ง่าย 4. สหกรณ์ออมทรัพย์ครูสระแก้ว จำกัด เพิ่มภูมิคุ้มกันที่ดี เพิ่มโอกาสในการสร้างความเจริญเติบโตอย่างมั่นคง และยั่งยืน

กลยุทธ์ที่ 2 ส่งเสริมการบริหารจัดการโดยใช้หลักธรรมาภิบาลและศาสตร์พระราชาสหกรณ์

โครงการ	ศาสตร์พระราชาสหกรณ์ส่งเสริมอาชีพสมาชิก
กิจกรรม	1. กิจกรรมสนับสนุนส่งเสริมการฝึกอาชีพเสริม (Work Shop) 100,000 บาท 2. กิจกรรมสนับสนุนส่งเสริมการฝึกอาชีพเสริม (ศึกษาดูงาน/สนับสนุนเงินรางวัล)100,000 บาท
วัตถุประสงค์	1. เพื่อให้สมาชิกได้รับความรู้ และทักษะเกี่ยวกับการฝึกอบรมอาชีพเสริม หรือได้เห็นแนวทางหรือแนวปฏิบัติด้านอาชีพสู่การต่อยอดอย่างเป็นรูปธรรม 2. เพื่อให้สมาชิกสามารถนำความรู้ที่ได้ไปประกอบอาชีพเสริม เพิ่มรายได้ให้กับครอบครัว เพื่อให้มีคุณภาพชีวิตที่ดี 3. เพื่อเป็นรางวัล และขวัญกำลังใจในการต่อยอดอาชีพเสริมสมาชิก 4. เพื่อให้สหกรณ์เป็นศูนย์กลางแสดงสินค้า และเพื่อจำหน่ายสินค้าให้กับสมาชิก
เป้าหมาย	1. เชิงปริมาณ - สมาชิกเข้าร่วมฝึกอบรมอาชีพเสริม หรือศึกษาดูงานเกี่ยวกับการฝึกอาชีพ จำนวนไม่น้อยกว่า 50 คน หรือมีเงินรางวัล สำหรับการต่อยอดอาชีพเสริม 2. เชิงคุณภาพ - สมาชิกเข้าร่วมฝึกอบรม มีความรู้ และทักษะการฝึกอาชีพ - สมาชิกมีสินค้า หรือผลิตภัณฑ์จากการฝึกอาชีพ หรือการศึกษาดูงานเป็นต้นแบบ และมีผลิตภัณฑ์มาแสดง หรือจำหน่ายที่ SKTC MEMBER SHOP
ขั้นตอน / กิจกรรม	1. จัดฝึกอบรมอาชีพเสริมตามที่กำหนดตามความเหมาะสม หรือจัดฝึกอบรมอาชีพเสริมตามความต้องการของสมาชิก และ 2. ศึกษาดูงานแหล่งเรียนรู้การฝึกอาชีพเสริม หรือจัดกิจกรรม ประกวด กิจกรรม ทักษะอาชีพเสริม
งบประมาณ	200,000 บาท
ระยะเวลาดำเนินการ	พฤษภาคม - กันยายน 2568
ผลที่คาดว่าจะได้รับ	1. สมาชิก - มีทักษะ และความรู้ในอาชีพเสริม อันจะเป็นการต่อยอดอย่างเป็นรูปธรรม - มีอาชีพเสริม เพิ่มรายได้ - สมาชิกมีสินค้า หรือผลิตภัณฑ์เพื่อมาจำหน่ายที่ SKTC MEMBER SHOP - มีเงินรางวัล เป็นขวัญกำลังใจต่อยอดอาชีพเสริม 2. สหกรณ์ - ใช้งบประมาณอย่างคุ้มค่าเพื่อสมาชิก ด้านเศรษฐกิจ - SKTC MEMBER SHOP ใช้ประโยชน์อย่างคุ้มค่า เพื่อสมาชิกอย่างแท้จริง

กลยุทธ์ที่ 5 ส่งเสริมการบริหารจัดการโดยใช้เทคโนโลยีและนวัตกรรม

โครงการ	บริหารจัดการทางเทคโนโลยีและนวัตกรรม
กิจกรรม	พัฒนาระบบยืนยันตัวตนการทำธุรกรรมการเงินผ่านระบบบริการสมาชิกแบบออนไลน์ (Mobile Application)
วัตถุประสงค์	1. เพื่อมีระบบ Biometric (สแกนใบหน้า) เพื่อให้บริการสมาชิก 2. สมาชิกมีความเชื่อมั่นในการทำธุรกรรมทางการเงินกับทางสหกรณ์
เป้าหมาย	สหกรณ์มีระบบยืนยันตัวตนการทำธุรกรรมการเงินสมาชิกออนไลน์เพื่อให้บริการสมาชิก
ขั้นตอน / กิจกรรม	จัดทำระบบยืนยันตัวตนการทำธุรกรรมการเงินสมาชิกออนไลน์
งบประมาณ	210,000 บาท
ระยะเวลาดำเนินการ	ม.ค. - มี.ค. 2568
ผลที่คาดว่าจะได้รับ	สหกรณ์มีระบบยืนยันตัวตนการทำธุรกรรมการเงินผ่านระบบบริการสมาชิกแบบออนไลน์ (Mobile Application)

โครงการ	บริหารจัดการทางเทคโนโลยีและนวัตกรรม
กิจกรรม	จัดซื้อสื่อวัตกรรมการทางเทคโนโลยี (TABLET)
วัตถุประสงค์	1. เพื่อพัฒนาระบบเทคโนโลยีสารสนเทศในการพัฒนา การบริหารจัดการ 2. เพื่อลดปริมาณการจัดทำเอกสารประกอบการประชุมของคณะกรรมการและเจ้าหน้าที่ 3. เพื่อยกระดับสหกรณ์ให้มีความทันสมัยและเป็นองค์กรที่มีความมั่นคงน่าเชื่อถือ
เป้าหมาย	คณะกรรมการและเจ้าหน้าที่สามารถใช้เทคโนโลยีในการบริหารจัดการอย่างมีประสิทธิภาพ
ขั้นตอน / กิจกรรม	จัดซื้ออุปกรณ์สำหรับการประชุมออนไลน์ (tablet)
งบประมาณ	400,000 บาท
ระยะเวลาดำเนินการ	ม.ค. - ก.ย. 2568
ผลที่คาดว่าจะได้รับ	1. คณะกรรมการดำเนินการ ผู้ตรวจสอบกิจการ และฝ่ายจัดการได้ใช้คอมพิวเตอร์พกพา (TABLET) ในการประชุมได้อย่างมีประสิทธิภาพ 2. ลดปริมาณการจัดทำเอกสารประกอบการประชุมคณะกรรมการและเจ้าหน้าที่

โครงการ	พัฒนาการประชาสัมพันธ์ระบบงานสหกรณ์
กิจกรรม	บริการพิมพ์สัญญาออนไลน์
วัตถุประสงค์	1. เพื่ออำนวยความสะดวกในการพิมพ์สัญญาและเอกสารสำคัญที่ต้องใช้นอกสถานที่ 2. เพื่อเพิ่มประสิทธิภาพในการดำเนินงานและลดระยะเวลาในการจัดเตรียมเอกสาร 3. เพื่อรองรับการทำงานในสถานการณ์ที่หลากหลายและไม่จำกัดเฉพาะที่สำนักงาน
เป้าหมาย	สหกรณ์มีเครื่องพิมพ์สัญญาออนไลน์เพื่อให้บริการสมาชิก
ขั้นตอน / กิจกรรม	การจัดซื้อและติดตั้งเครื่องพิมพ์
งบประมาณ	75,000 บาท
ระยะเวลาดำเนินการ	ม.ค. - ก.ย. 2568
ผลที่คาดว่าจะได้รับ	1. เพิ่มความสะดวกและคล่องตัวในการทำงานนอกสถานที่ 2. ลดความล่าช้าในการจัดเตรียมเอกสารและการลงนามเอกสารสัญญา 3. เสริมสร้างความน่าเชื่อถือและความพึงพอใจแก่สมาชิกสหกรณ์

โครงการ	พัฒนาการประชาสัมพันธ์ระบบงานสหกรณ์
กิจกรรม	พัฒนาสื่อประชาสัมพันธ์สหกรณ์
วัตถุประสงค์	1. เพื่อเพิ่มประสิทธิภาพในการสื่อสารกับสมาชิกและประชาชนทั่วไป 2. เพื่อสร้างความเข้าใจและความตระหนักถึงบทบาทของสหกรณ์ 3. เพื่อส่งเสริมการมีส่วนร่วมของสมาชิกและชุมชนในกิจกรรมของสหกรณ์
เป้าหมาย	สมาชิกสหกรณ์, หน่วยงานที่เกี่ยวข้อง, และประชาชนทั่วไป รับทราบข้อมูลข่าวสารเกี่ยวกับสหกรณ์
ขั้นตอน / กิจกรรม	1. พัฒนาเนื้อหาและรูปแบบสื่อที่เหมาะสม เช่น โปสเตอร์, วิดีโอ, และสื่อออนไลน์ 2. จัดอบรมและฝึกอบรมให้กับทีมงานด้านการสื่อสาร 3. ประเมินผลและปรับปรุงสื่อประชาสัมพันธ์ตามความเหมาะสม
งบประมาณ	-
ระยะเวลาดำเนินการ	ธ.ค. - พ.ย. 2568

โครงการ	พัฒนาการประชาสัมพันธ์ระบบงานสหกรณ์
กิจกรรม	ONE STOP SERVICE : OSS
วัตถุประสงค์	1. เพื่อเพิ่มความสะดวกในการให้บริการแก่สมาชิก 2. เพื่อลดระยะเวลาในการเข้าถึงบริการต่างๆ 3. เพื่อเพิ่มประสิทธิภาพในการจัดการและให้บริการ
เป้าหมาย	สมาชิกสหกรณ์, หน่วยงานที่เกี่ยวข้อง, และประชาชนทั่วไป
ขั้นตอน / กิจกรรม	1. ใช้ระบบเทคโนโลยีสารสนเทศในการจัดการและให้บริการ 2. ฝึกอบรมบุคลากรในการให้บริการที่มีประสิทธิภาพและเป็นมิตร
งบประมาณ	-
ระยะเวลาดำเนินการ	ธ.ค. - พ.ย. 2568
ผลที่คาดว่าจะได้รับ	1. ผู้ใช้บริการได้รับความสะดวกสบายและประหยัดเวลาในการเข้าถึงบริการ 2. การดำเนินงานมีประสิทธิภาพมากขึ้น 3. เสริมสร้างภาพลักษณ์ที่ดีขององค์กรในการให้บริการสาธารณะ
ผลที่คาดว่าจะได้รับ	1. สมาชิกและประชาชนมีความเข้าใจมากขึ้นเกี่ยวกับสหกรณ์ 2. การมีส่วนร่วมของสมาชิกในกิจกรรมต่าง ๆ เพิ่มขึ้น

(ร่าง)

ระเบียบวาระที่ 13

เรื่อง พิจารณานุมัติแผนงานและงบประมาณรายจ่าย ประจำปีบัญชี 2568

เพื่อให้การบริหารจัดการสหกรณ์ออมทรัพย์ครูสระแก้ว จำกัด ประจำปีบัญชี 2568 ดำเนินการตามแผนกลยุทธ์และแผนปฏิบัติงานประจำปี ในการพัฒนาคุณภาพการให้บริการแก่สมาชิกสหกรณ์ และการดำเนินงานของสหกรณ์มีความสภาพ และเกิดประสิทธิภาพ ตามข้อบังคับสหกรณ์ออมทรัพย์ครูสระแก้ว จำกัด พ.ศ. 2560 และที่แก้ไขเพิ่มเติม

ข้อ 75 (5) อำนาจหน้าที่ของคณะกรรมการดำเนินการ เสนอแผนงานและงบประมาณรายจ่ายประจำปี ให้ที่ประชุมใหญ่อนุมัติ และ

ข้อ 70 (7) อำนาจหน้าที่ของที่ประชุมใหญ่ อนุมัติแผนงานและงบประมาณ รายจ่ายประจำปีของสหกรณ์

คณะกรรมการดำเนินการสหกรณ์ออมทรัพย์ครูสระแก้ว จำกัด ขอเสนอแผนงานและงบประมาณรายจ่าย ประจำปีบัญชี 2568 ดังนี้



(ร่าง)

งบประมาณรายจ่าย ประจำปีบัญชี 2568

ข้อมูล ณ วันที่ 31 ตุลาคม พ.ศ. 2567 (สัดส่วน 11/12 ร้อยละ 91.67)

หมวด / รายการ	งบประมาณปีบัญชี 2567					ปีบัญชี 2568 ขอตั้ง	คำชี้แจงเหตุผลความจำเป็น
	งบประมาณ	จ่ายจริง	ร้อยละ	คงเหลือ	ร้อยละ		
1. หมวดค่าใช้จ่ายในการดำเนินงาน							
1.1 ค่าใช้จ่ายเกี่ยวกับเจ้าหน้าที่							
1.1.1 เงินเดือน	8,119,000.00	7,097,894.00	87.42	1,021,106.00	12.58	8,700,000.00	เพื่อจ่ายเงินเดือนเจ้าหน้าที่และลูกจ้าง จำนวน 19 อัตรา
1.1.2 เงินประจำตำแหน่ง	36,000.00	33,000.00	91.67	3,000.00	8.33	36,000.00	เพื่อจ่ายเงินประจำตำแหน่งผู้จัดการตามสัญญาจ้าง
1.1.3 เงินเพิ่มการครองชีพ	216,000.00	186,000.00	86.11	30,000.00	13.89	220,000.00	เพื่อจ่ายเงินเพิ่มการครองชีพแก่เจ้าหน้าที่และลูกจ้างตามภาวะค่าครองชีพที่สูง ตามความเห็นของคณะกรรมการดำเนินการ
1.1.4 ค่าตอบแทนล่วงเวลา	100,000.00	97,271.82	97.27	2,728.18	2.73	130,000.00	ค่าปฏิบัติงานล่วงเวลาเจ้าหน้าที่ในกรณีที่มีความจำเป็นเร่งด่วน หากไม่ดำเนินการให้เสร็จทันกำหนดจะก่อให้เกิดผลเสียแก่สหกรณ์
1.1.5 เงินสมทบกองทุนเงินทดแทน	15,000.00	4,481.00	29.87	10,519.00	70.13	15,000.00	เงินที่สำนักงานกองทุนเงินทดแทนเรียกเก็บตามกฎหมาย
1.1.6 เงินสมทบกองทุนประกันสังคม	180,000.00	131,950.00	73.31	48,050.00	26.69	180,000.00	ค่าสมทบประกันสังคมในส่วนที่นายจ้างจ่ายให้ สนง. ประกันสังคมตามกฎหมาย
1.1.7 เงินสวัสดิการเจ้าหน้าที่	400,000.00	338,865.25	84.72	61,134.75	15.28	500,000.00	ค่าสวัสดิการรักษาพยาบาล ค่าตรวจสุขภาพประจำปี ค่าศึกษาเล่าเรียนบุตรและสวัสดิการเครื่องแบบเจ้าหน้าที่และลูกจ้าง ของสหกรณ์และสวัสดิการอื่น ๆ ตามความเหมาะสม
1.1.8 ค่าบำเหน็จและเงินชดเชยเจ้าหน้าที่	2,000,000.00	3,477,695.68	173.88	(1,477,695.68)	(73.88)	3,000,000.00	- ค่าบำเหน็จเจ้าหน้าที่ ที่ทำงานครบ 5 ปี เมื่อลาออกจากการเป็นเจ้าหน้าที่ - จ่ายเงินชดเชยเจ้าหน้าที่ที่กรณีเกษียณอายุ (ตาม พ.ร.บ. คู่สมรสแรงงาน) (ฉบับที่ 7) พ.ศ. 2562 (จ่ายตามกฎหมายสำรองไว้เป็นค่าใช้จ่ายทางบัญชี)
รวมค่าใช้จ่ายเกี่ยวกับเจ้าหน้าที่ ร้อยละของงบประมาณทั้งสิ้น	11,066,000.00 17.60	11,367,157.75	102.72	(301,157.75)	(2.72)	12,781,000.00 19.10	
1.2 ค่าใช้จ่ายเกี่ยวกับอาคารสถานที่และอุปกรณ์							
1.2.1 ค่าซ่อมแซมบำรุงรักษา	200,000.00	96,571.93	48.29	103,428.07	51.71	200,000.00	เป็นค่าซ่อมแซมบำรุงรักษา และปรับปรุงสินทรัพย์ของสหกรณ์ให้อยู่ในสภาพใช้งานได้ดียิ่งขึ้น
1.2.2 ค่าเช่าอุปกรณ์และเครื่องใช้สำนักงาน	120,000.00	75,000.00	62.50	45,000.00	37.50	120,000.00	- ค่าเช่าเครื่องถ่ายเอกสาร เพื่อใช้ถ่ายเอกสารในการประชุมคณะกรรมการชุดต่าง ๆ และงานอื่น ๆ ที่จำเป็นในการปฏิบัติงานของสหกรณ์ - ค่าเช่าเครื่องปริ้นเตอร์สำหรับพิมพ์สัญญาเงินกู้ และอื่น ๆ ที่มีความจำเป็น - ค่าเช่าอุปกรณ์และเครื่องใช้สำนักงานอื่น กรณีมีความจำเป็นเพิ่มเติม

หมวด / รายการ	งบประมาณปีบัญชี 2567					ปีบัญชี 2568 ขอตั้ง	คำชี้แจงเหตุผลความจำเป็น
	งบประมาณ	จ่ายจริง	ร้อยละ	คงเหลือ	ร้อยละ		
1.2.3 ค่าพัฒนาโปรแกรมคอมพิวเตอร์	300,000.00	-	-	300,000.00	100.00	300,000.00	เป็นค่าดูแลบำรุงรักษา ปรับปรุง และพัฒนาโปรแกรมระบบงานสหกรณ์ ที่ใช้ในปัจจุบันให้ทันสมัยเพื่อช่วยให้เกิดประสิทธิภาพสูงสุด
1.2.4 ค่าภาษีอื่น ๆ	40,000.00	26,989.66	67.47	13,010.34	32.53	40,000.00	เพื่อเป็นค่าภาษีบำรุงท้องที่ ภาษีป้าย ภาษีที่ดินและสิ่งปลูกสร้างตามกฎหมาย เป็นต้น
รวมค่าใช้จ่ายเกี่ยวกับอาคารสถานที่และอุปกรณ์ ร้อยละของงบประมาณทั้งสิ้น	660,000.00	198,561.59	30.09	461,438.41	69.91	660,000.00	
1.3 ค่าใช้จ่ายเกี่ยวกับสมาชิก							
1.3.1 ค่าสวัสดิการรักษายาบาลสมาชิก	750,000.00	431,100.00	57.48	318,900.00	42.52	750,000.00	เพื่อเป็นเงินช่วยเหลือกรณีสมาชิกนอนพักรักษาตัวที่โรงพยาบาล คืนละ 300 บาท ครั้งละไม่เกิน 3,000 บาท แต่ไม่เกิน 6,000 บาท/คน/ปี
1.3.2 ค่าสงเคราะห์ศพสมาชิกและครอบครัว	800,000.00	348,000.00	43.50	452,000.00	56.50	800,000.00	- เพื่อเป็นค่าใช้จ่ายขั้นต้นในการช่วยพิธีงานศพของสมาชิก รายละ 10,000 บาท (สำหรับผู้ที่มิใช่การเป็นสมาชิกไม่ถึง 1 ปี) - เพื่อเป็นค่าสงเคราะห์กรณีคู่สมรส บิดา มารดา และบุตร ของสมาชิกที่เสียชีวิต รายละ 3,000 บาท
1.3.3 ค่าสมทบทุนสวัสดิการสงเคราะห์สมาชิก	8,000,000.00	8,000,000.00	100.00	-	-	9,000,000.00	เพื่อสะสมเข้าทุนสวัสดิการสงเคราะห์สมาชิก (บางส่วนจัดสรรจากกำไรสุทธิ) จ่ายตามอายุการเป็นสมาชิก ไม่เกิน 300,000 บาท
1.3.4 ค่าสมทบทุนสวัสดิการเพื่อความมั่นคง แก่สมาชิกและสหกรณ์	2,000,000.00	2,000,000.00	100.00	-	-	2,000,000.00	เพื่อสะสมเข้าทุนสวัสดิการเพื่อความมั่นคงแก่สมาชิกและสหกรณ์ (เงินกู้ 3 แสน) ส่วนหลักจัดสรรจากกำไรสุทธิ คือรายรับหักด้วยต้นทุนและทุนสำรอง
1.3.5 ค่าทุนการศึกษา	1,500,000.00	1,492,400.00	99.49	7,600.00	0.51	1,500,000.00	เพื่อเป็นทุนการศึกษาแก่บุตรสมาชิกตามระเบียบว่าด้วยการให้ทุน การศึกษามูลนิธิสมาชิก
1.3.6 ค่าสวัสดิการสมาชิกเกษียณอายุราชการ	4,000,000.00	3,805,000.00	95.13	195,000.00	4.88	5,500,000.00	เพื่อเป็นเงินช่วยเหลือสมาชิกเกษียณอายุราชการและเกษียณ อายุราชการก่อนกำหนด ลาออกจากราชการหรืองานประจำ และอายุครบ 65 70 75 80 85 90 95 และ 100 ปี ตามระเบียบของสหกรณ์
1.3.7 ค่าจัดอบรมและพัฒนาสมาชิก	550,000.00	440,945.04	80.17	109,054.96	19.83	600,000.00	กลยุทธ์ที่ 3 โครงการสหกรณ์สัญจรพบสมาชิก 400,000 บาท เพื่อให้ประธานกรรมการ คณะกรรมการดำเนินการ และฝ่ายจัดการได้พบปะชี้แจง ให้สมาชิกทราบผลการดำเนินงานและความเข้าใจในการดำเนินงานของสหกรณ์ - จัดสรรงบประมาณตามอำเภอ / เครือข่าย 350,000 บาท - ค่าจัดทำคู่มือสมาชิก / เอกสารบรรยาย วัสดุอุปกรณ์ที่ใช้ในโครงการ 50,000 บาท กลยุทธ์ที่ 3 โครงการส่งเสริมการบริหารจัดการแบบมีส่วนร่วม กิจกรรมด้วยใจ-ห่วงใยวัยเกษียณ 150,000 บาท - เพื่อให้ความรู้แก่สมาชิกวัยเกษียณ ในเรื่องสิทธิ หน้าที่ การให้บริการและสวัสดิการ ต่าง ๆ ของสหกรณ์ เมื่อเกษียณอายุราชการ กลยุทธ์ที่ 1 โครงการคลินิกสหกรณ์ กิจกรรมจัดอบรมสมาชิก ที่จะเกษียณอายุราชการ ๑ 50,000 บาท - เพื่อให้ความรู้แก่สมาชิกในวัยที่จะเกษียณอายุราชการในปี พ.ศ. 2568

หมวด / รายการ	งบประมาณปีบัญชี 2567					ปีบัญชี 2568 ขอตั้ง	คำชี้แจงเหตุผลความจำเป็น
	งบประมาณ	จ่ายจริง	ร้อยละ	คงเหลือ	ร้อยละ		
1.3.8 ค่าสวัสดิการงานวันครู	200,000.00	190,000.00	95.00	10,000.00	5.00	200,000.00	กลยุทธ์ที่ 4 โครงการจัดสวัสดิการเพื่อสมาชิก กิจกรรมสวัสดิการงานวันครู 200,000 บาท เพื่อเป็นสวัสดิการให้กับงานวันครูทุกอำเภอและทุกสังกัด (จำนวน 9 อำเภอ และสังกัดอาชีวศึกษา)
1.3.9 ค่าอาหารสมาชิกที่มาประชุมใหญ่	6,940,000.00	6,630,000.00	95.53	310,000.00	4.47	7,200,000.00	ค่าอาหารสมาชิกที่มาประชุมใหญ่ คนละ 1,000 บาท (ประมาณสมาชิกสิ้นปีบัญชี 2567 จำนวน 7,200 คน)
1.3.10 ค่าใช้จ่ายเดินทางร่วมประชุมใหญ่	6,940,000.00	6,630,000.00	95.53	310,000.00	4.47	7,200,000.00	ค่าอาหารสมาชิกที่มาประชุมใหญ่ คนละ 1,000 บาท (ประมาณสมาชิกสิ้นปีบัญชี 2567 จำนวน 7,200 คน)
1.3.11 ค่าของขวัญสมาชิก	7,300,000.00	6,711,000.00	91.93	589,000.00	8.07	7,500,000.00	เป็นค่าของขวัญสมาชิก คนละ 1,000 บาท ประมาณสมาชิกสิ้นปีบัญชี 2568 จำนวน 7,500 คน (ประมาณเพิ่ม 300 คน)
1.3.12 ค่าใช้จ่ายส่งเสริมการออม	200,000.00	200,548.32	100.27	(548.32)	(0.27)	300,000.00	กลยุทธ์ที่ 4 โครงการส่งเสริมการออม กิจกรรมสัปดาห์ส่งเสริมการออมสมาชิก 200,000 บาท - เป็นค่าของที่ระลึกในโครงการสัปดาห์ส่งเสริมการออมสมาชิก - เป็นค่าพิมพ์สมุดเงินฝากแจกโรงเรียนที่เข้าร่วมโครงการ กิจกรรมส่งเสริมการออมสำหรับโรงเรียน 100,000 บาท - เป็นเงินสมนาคุณเข้าร่วมโครงการเงินออมโรงเรียนเนื่องในโอกาสวันเด็กแห่งชาติ
1.3.13 ค่าใช้จ่ายในการส่งเสริมอาชีพสมาชิก	500,000.00	448,498.95	89.70	51,501.05	10.30	200,000.00	กลยุทธ์ที่ 2 โครงการศาสตร์พระราชพัฒนาส่งเสริมอาชีพสมาชิก กิจกรรมสนับสนุนการฝึกอาชีพเสริม (Work Shop) 100,000 บาท - ฝึกอาชีพสมาชิกตามความต้องการสมาชิก หรือตามที่สหกรณ์กำหนด กิจกรรมสนับสนุนการฝึกอาชีพเสริม (ศึกษาดูงาน/เงินรางวัล) 100,000 บาท - ศึกษาดูงานสถานที่ฝึกอาชีพเสริม หรือเงินรางวัลสนับสนุนการทำอาชีพเสริม
1.3.14 ค่าสวัสดิการช่วยเหลือผู้ประสบภัย	500,000.00	20,000.00	4.00	480,000.00	96.00	500,000.00	กลยุทธ์ที่ 4 โครงการสวัสดิการเพื่อสมาชิก กิจกรรมสวัสดิการช่วยเหลือผู้ประสบภัย 500,000 บาท สำหรับช่วยเหลือสมาชิกที่ประสบภัยพิบัติต่าง ๆ เช่น อุทกภัย อัคคีภัย वादภัย หรือโรคระบาดตามประกาศกระทรวงสาธารณสุข
รวมค่าใช้จ่ายเกี่ยวกับสมาชิก	40,180,000.00	37,347,492.31	92.95	2,832,507.69	7.05	43,250,000.00	
ร้อยละของงบประมาณทั้งสิ้น	63.90					64.63	

หมวด / รายการ	งบประมาณปีบัญชี 2567					ปีบัญชี 2568 ขอตั้ง	คำชี้แจงเหตุผลความจำเป็น
	งบประมาณ	จ่ายจริง	ร้อยละ	คงเหลือ	ร้อยละ		
1.4 ค่าใช้จ่ายดำเนินงานอื่น							
1.4.1 ค่าใช้จ่ายในการดำเนินคดีและติดตามหนี้	350,000.00	112,077.51	32.02	237,922.49	67.98	350,000.00	กลยุทธ์ที่ 1 โครงการป้องกันและเฝ้าระวังคดีตามหนี้สิน (เชิงรุก) 250,000 บาท -เพื่อป้องกันและเฝ้าระวังคดีตามหนี้สินกรณีสมาชิกย้ายไปต่างจังหวัดให้เป็นรูปธรรม -เพื่อจัดหาที่ปรึกษาทางกฎหมายและทนายความเมื่ออาชีพในการทำงานเชิงรุก - ค่าตอบแทนทนายความ ค่าใช้จ่ายในการดำเนินคดีและติดตามหนี้ ค่าธรรมเนียมศาล ตลอดจนค่าใช้จ่ายอื่น ๆ ที่เกี่ยวข้อง - ค่าไปรษณีย์แบบตอบรับกรณีสมาชิกผิดนัดชำระหนี้ เป็นต้น จำนวน 100,000 บาท (งบประมาณปกติเดิม)
1.4.2 ค่าเบี้ยประชุม	550,000.00	448,800.00	81.60	101,200.00	18.40	550,000.00	เป็นค่าเบี้ยประชุมของคณะกรรมการดำเนินการ และคณะอนุกรรมการชุดต่าง ๆ ที่แต่งตั้งขึ้นตามความเหมาะสม และเกิดประโยชน์ต่อสหกรณ์โดยส่วนรวม
1.4.3 ค่าเบี้ยประกันภัย	100,000.00	66,487.51	66.49	33,512.49	33.51	100,000.00	เพื่อเป็นค่าเบี้ยประกันอัคคีภัยอาคารสำนักงานสหกรณ์ ค่าเบี้ยประกันภัยตู้ รถจักรยานยนต์ ประกันภัยขนส่งเงินสด และอื่น ๆ ที่มีความจำเป็น
1.4.4 ค่าพาหนะ เบี้ยเลี้ยง และที่พัก	650,000.00	611,164.00	94.03	38,836.00	5.97	700,000.00	ค่าใช้จ่ายเกี่ยวกับ ค่าพาหนะ เบี้ยเลี้ยง และที่พักของคณะกรรมการดำเนินการ และเจ้าหน้าที่ในการปฏิบัติงาน อันเป็นงานของสหกรณ์
1.4.5 ค่ารับรอง	250,000.00	229,526.00	91.81	20,474.00	8.19	300,000.00	ค่ารับรองคณะที่มาศึกษาดูงาน หน่วยงานหรือองค์กรอื่น ๆ ที่ทำประโยชน์ให้แก่สหกรณ์ และอาหารว่างเพื่อรับรองสมาชิก
1.4.6 ค่าตอบแทนอื่นๆ	200,000.00	90,400.00	45.20	109,600.00	54.80	200,000.00	- ค่าตอบแทนแก่บุคคลภายนอกหรือสมาชิกผู้ทำประโยชน์ให้แก่สหกรณ์ เช่น หน่วยงานต้นสังกัดสมาชิก ที่ปรึกษา ที่ปรึกษากิตติมศักดิ์ ผู้ประสานงาน ฯลฯ
1.4.7 ค่ายามรักษาการณ์	132,000.00	121,000.00	91.67	11,000.00	8.33	140,000.00	เป็นค่าจ้างยามรักษาความปลอดภัยของสหกรณ์
1.4.8 ค่าตอบแทนผู้ตรวจสอบกิจการ	180,000.00	165,000.00	91.67	15,000.00	8.33	180,000.00	ค่าตอบแทนผู้ตรวจสอบกิจการที่ได้รับเลือกจากที่ประชุมใหญ่ ในการตรวจสอบกิจการ เดือนละ 5,000 บาท / คน จำนวน 3 คน
1.4.9 ค่าตอบแทนเจ้าหน้าที่หักเงินส่งเก็บ	200,000.00	119,653.00	59.83	80,347.00	40.17	200,000.00	- เป็นค่าตอบแทนเจ้าหน้าที่หักเงินส่งให้แก่สหกรณ์โดยจ่าย จำนวนสมาชิก 1 คน / 1.50 บาท / เดือน - ค่าตอบแทนหน่วยงานบริการหักเงินส่งสหกรณ์ คนละ 1 บาท / เดือน
1.4.10 ค่าตอบแทนผู้เข้าร่วมประชุม	55,000.00	58,400.00	106.18	(3,400.00)	(6.18)	70,000.00	เป็นค่าตอบแทนแก่บุคคลที่เกี่ยวข้องกับสหกรณ์
1.4.11 ค่าธรรมเนียมการสอบบัญชี	150,000.00	70,000.00	46.67	80,000.00	53.33	150,000.00	ค่าจ้างผู้สอบบัญชีสหกรณ์ตามมติที่ประชุมใหญ่อุณหภูมิ รอบปีบัญชี 2568
1.4.12 ค่าน้ำประปา ค่าไฟฟ้า	400,000.00	315,404.88	78.85	84,595.12	21.15	400,000.00	เป็นค่าน้ำประปา และค่าไฟฟ้าในสำนักงาน
1.4.13 ค่าโทรศัพท์	100,000.00	73,245.74	73.25	26,754.26	26.75	100,000.00	เป็นค่าโทรศัพท์ และโทรสารในสำนักงาน
1.4.14 ค่าไปรษณีย์	150,000.00	62,118.00	41.41	87,882.00	58.59	150,000.00	เพื่อเป็นค่าจัดส่งเอกสารทางไปรษณีย์ของสหกรณ์ และค่าแสตมป์ ในการสอบทานหุ้น-หนี้ประจำปี (กรณีข้าราชการบำนาญหรือหน่วยย่อยอื่น)

หมวด / รายการ	งบประมาณปีบัญชี 2567					ปีบัญชี 2568 ขอตั้ง	คำชี้แจงเหตุผลความจำเป็น
	งบประมาณ	จ่ายจริง	ร้อยละ	คงเหลือ	ร้อยละ		
1.4.15 ค่าธรรมเนียมและอาคารแสดมภ์	200,000.00	41,683.73	20.84	158,316.27	79.16	200,000.00	- ค่าธรรมเนียมในการจัดซื้อเช็ค / ค่าธรรมเนียมขอใช้วงเงินกู้ยืมของสถาบันการเงิน - ค่าธรรมเนียมในการโอนเงินชำระเงินกู้และโอนเงินระหว่างธนาคารของสหกรณ์ - ค่าอาคารแสดมภ์ติดสัญญาและทำนิติกรรมที่เกี่ยวข้องกับสหกรณ์
1.4.16 ค่าวัสดุสำนักงาน	700,000.00	613,105.03	87.59	86,894.97	12.41	700,000.00	เป็นค่าวัสดุของใช้ในสำนักงานและประเภทอื่น ๆ ที่มีความจำเป็น และรองรับปริมาณธุรกิจ และกิจกรรมที่เพิ่มมากขึ้นของสหกรณ์ ที่เกี่ยวกับการพัฒนาสหกรณ์ในเรื่องต่าง ๆ
1.4.17 ค่าเครื่องเขียนแบบพิมพ์	100,000.00	11,450.00	11.45	88,550.00	88.55	100,000.00	เป็นค่าเครื่องเขียนแบบพิมพ์ ใบคำขอ กู้ สมุดคู่มือประเภทต่าง ๆ และแบบฟอร์มต่าง ๆ ที่พิมพ์ขึ้นเพื่อใช้ประโยชน์ที่เกี่ยวข้องกับงานของสหกรณ์
1.4.18 ค่าใช้จ่ายประชาสัมพันธ์	100,000.00	4,500.00	4.50	95,500.00	95.50	100,000.00	- ค่าจัดพิมพ์เอกสารประชาสัมพันธ์ข่าวสารสหกรณ์ทุกไตรมาส - ค่าป้ายประชาสัมพันธ์เนื่องในโอกาสสำคัญต่าง ๆ - จัดทำแผนพับประชาสัมพันธ์ระบบสืบค้นข้อมูลสมาชิกบนเว็บไซต์ - เพื่อเป็นค่าใช้จ่ายจัดทำแบบประเมินความพึงพอใจของสมาชิก
1.4.19 ค่าใช้จ่ายด้านเทคโนโลยีสารสนเทศ	500,000.00	182,407.78	36.48	317,592.22	63.52	500,000.00	- ค่าจัดทำดูแลเว็บไซต์และระบบข่าวสารทางอินเทอร์เน็ต - ค่าใช้จ่ายระบบ SMS แจ้งข่าวสารให้สมาชิก โดยจัดซื้อเป็นแพ็คเกจเพิ่มขึ้น - ค่าบริการอินเทอร์เน็ตรายเดือน - ค่าบริการโปรแกรมป้องกันไวรัสสำหรับองค์กร งบประมาณปกติเดิม 230,000 บาท - ค่าบริการดูแลบำรุงรักษา ให้ค่าบริการระบบโปรแกรม ร้อยละ 10 ของราคาโปรแกรม (ต่อปี) ตามสัญญา จำนวน 268,000 บาท (ปีบัญชี 2567 บริษัทฯ อนุมัติ)
1.4.20 ค่าใช้จ่ายอนุรักษ์วัฒนธรรมและประเพณี	100,000.00	79,221.00	79.22	20,779.00	20.78	100,000.00	กลยุทธ์ที่ 3 โครงการเกิดทุนสถาบันและอนุรักษ์วัฒนธรรมและประเพณีไทย กิจกรรมอนุรักษ์วัฒนธรรมและประเพณีไทย 100,000 บาท - เพื่อจัดกิจกรรมเกี่ยวกับการอนุรักษ์วัฒนธรรม และประเพณีต่าง ๆ ของไทย - เพื่อเป็นของที่ระลึกในการแสดงความยินดีเนื่องในโอกาสต่าง ๆ เช่น งานมุทิตาจิต งานเกษียณอายุราชการ เป็นต้น
1.4.21 ค่าจัดอบรมและพัฒนาสหกรณ์	1,000,000.00	911,994.00	91.20	88,006.00	8.80	1,300,000.00	กลยุทธ์ที่ 1 โครงการจัดทำแผนพัฒนาองค์กร 400,000 บาท สรุปและวิเคราะห์ จัดทำแผนงานประจำปี การสัมมนาเชิงปฏิบัติการ โดยมีคำวิทยากร วัสดุอุปกรณ์ ฯลฯ กลยุทธ์ที่ 1 โครงการพัฒนาศักยภาพบุคลากรในองค์กร กิจกรรมอบรมพัฒนาความรู้ตามโครงการต่าง ๆ 650,000 บาท - เพื่อเป็นค่าใช้จ่ายในการพัฒนาสมาชิก ที่ปรึกษา และที่ปรึกษาที่ติดตัมศักดิ์ - เพื่อพัฒนาศักยภาพบุคลากรของสหกรณ์ตามโครงการ หรือการอบรมสัมมนาต่าง ๆ เช่น การอบรมด้านการเงิน การบริหารจัดการ หรือการบัญชี เพื่อให้เป็นไปตาม พรบ.สหกรณ์ และกฎกระทรวงใหม่ เป็นต้น - ค่าสวัสดิการแก่ผู้ทำประโยชน์ให้แก่สหกรณ์ - เพื่อเป็นค่าใช้จ่ายร่วมงานวันสหกรณ์และหรือร่วมกีฬาสหกรณ์ประจำปี

หมวด / รายการ	งบประมาณปีบัญชี 2567					ปีบัญชี 2568 ขอตั้ง	คำชี้แจงเหตุผลความจำเป็น
	งบประมาณ	จ่ายจริง	ร้อยละ	คงเหลือ	ร้อยละ		
							กลยุทธ์ที่ 1 โครงการพัฒนาศักยภาพบุคลากรในองค์กร กิจกรรมอบรม สัมมนาชมรมสหกรณ์ออมทรัพย์ฯ 250,000 บาท - เพื่อเป็นค่าใช้จ่ายในการประชุมใหญ่สามัญประจำปี ชมรมสหกรณ์ออมทรัพย์ฯ - เพื่อเป็นค่าอบรม สัมมนา ของชมรมสหกรณ์ออมทรัพย์ภาคกลาง และภาคตะวันออก ในการเพิ่มพูนความรู้ และเสริมสร้างศักยภาพในการทำงาน
1.4.22 ค่าใช้จ่ายในการประชุมใหญ่	600,000.00	401,705.09	66.95	198,294.91	33.05	600,000.00	- เป็นค่าจัดพิมพ์รายงานกิจการประจำปี - ค่าใช้จ่ายในการจัดเตรียมวัสดุอุปกรณ์ในการเลือกตั้ง - ค่าตอบแทนแก่ผู้มีหน้าที่ในการจัดการประชุมใหญ่ - ค่าใช้จ่ายกรรมการเลือกตั้ง / ลงทะเบียน - อื่น ๆ ที่มีความจำเป็นในการจัดการประชุมใหญ่
1.4.23 ค่าน้ำมันเชื้อเพลิง	70,000.00	44,485.00	63.55	25,515.00	36.45	70,000.00	เป็นค่าน้ำมันเชื้อเพลิงรถตู้ และรถจักรยานยนต์ของสหกรณ์
1.4.24 ค่าบริหารจัดการด้านธรรมาภิบาล และบริหารความเสี่ยง	130,000.00	68,048.00	52.34	61,952.00	47.66	150,000.00	กลยุทธ์ที่ 2 โครงการเสริมศักยภาพธรรมาภิบาลสหกรณ์ กิจกรรมบริหารจัดการโดยใช้หลักธรรมาภิบาล กิจกรรมบริหารความเสี่ยงในสหกรณ์ 150,000 บาท กิจกรรมพัฒนาระบบการควบคุมภายในสหกรณ์ - ค่าใช้จ่ายเกี่ยวกับการให้ความรู้ การส่งเสริมบริหารจัดการด้วยหลักธรรมาภิบาล แก่ผู้ที่เกี่ยวข้องกับสหกรณ์ เพื่อความโปร่งใสของสหกรณ์อย่างเป็นรูปธรรม - สำหรับเป็นค่าใช้จ่ายในการบริหารจัดการด้านความเสี่ยงของสหกรณ์ตาม กฎกระทรวงหรือข้อบังคับของสหกรณ์ หรืออื่น ๆ ที่เกี่ยวข้องและมีความจำเป็น หากไม่ดำเนินการจะก่อให้เกิดความเสียหาย และการดำเนินงานเพื่อป้องกันความเสี่ยงในอนาคต โดยเฉพาะเรื่องประกันชีวิตกลุ่มสมาชิก สมาคมฌาปนกิจสงเคราะห์ และหนี้ที่ไม่ก่อให้เกิดรายได้ - เพื่อพัฒนาส่งเสริมระบบการควบคุมภายในที่ดีของสหกรณ์
1.4.25 ค่าบริหารจัดการด้านการมีส่วนร่วม	800,000.00	612,181.00	76.52	187,819.00	23.48	650,000.00	กลยุทธ์ที่ 3 โครงการส่งเสริมการบริหารจัดการแบบมีส่วนร่วม กิจกรรมสนับสนุนงานวิชาการ(หุ่นยนต์)ในสถานศึกษาระดับจังหวัด 100,000 บาท งบประมาณสำหรับสนับสนุนงานวิชาการ ทักษะในการแข่งขันหุ่นยนต์ในสถานศึกษาระดับจังหวัด กิจกรรมสนับสนุนงานวิชาการ/กีฬานักเรียนในสถานศึกษาระดับจังหวัดหรือ ระดับเขตพื้นที่การศึกษา 150,000 บาท งบประมาณสนับสนุนงานวิชาการ/งานกีฬานักเรียน สพป.สก.เขต 1-2 และสพม.สก. กิจกรรมสนับสนุนส่งเสริมงานวิชาการเพื่อเพิ่มศักยภาพด้านวิทยฐานะ 100,000 บาท เพื่อให้สมาชิกได้อบรมเพิ่มพูนความรู้และมีความก้าวหน้าในอาชีพด้านวิทยฐานะ ช่วยให้มีรายได้เพิ่มขึ้น กิจกรรมศึกษาดูงานโดยผู้แทนสมาชิกสูงวัย 300,000 บาท เพื่อให้สมาชิกได้ทบทวน และมีความรู้ ความเข้าใจในปรัชญา อุดมการณ์ วิธีการสหกรณ์ และเพิ่มพูนประสบการณ์ในการดำรงชีพเมื่อเกษียณอายุราชการ

หมวด / รายการ	งบประมาณปีบัญชี 2567					ปีบัญชี 2568 ขอตั้ง	คำชี้แจงเหตุผลความจำเป็น
	งบประมาณ	จ่ายจริง	ร้อยละ	คงเหลือ	ร้อยละ		
1.4.26 ค่าใช้จ่ายอื่นๆ	200,000.00	120,639.85	60.32	79,360.15	39.68	200,000.00	- ค่าเป็นเจ้าภาพสวดพระอภิธรรม และค่าพวงหรีดกรณีสมาชิกเสียชีวิต ค่าบัตรการกุศล ค่าของใช้เบ็ดเตล็ดในสำนักงาน และอื่น ๆ ที่จำเป็นซึ่งไม่ได้ระบุไว้ในรายการใด ๆ - เพื่อเป็นค่าใช้จ่ายในการซักซ้อมแผนเผชิญเหตุอัคคีภัยประจำปีของสหกรณ์
							กลยุทธ์ที่ 3 โครงการเทิดทูนสถาบัน และอนุรักษ์วัฒนธรรมประเพณีไทย
							กิจกรรมเทิดทูนสถาบันชาติ ศาสนา และพระมหากษัตริย์ 20,000 บาท
							เพื่อเป็นค่าใช้จ่ายเกี่ยวกับการถวายความจงรักภักดี เช่น จัดโต๊ะหมู่บูชา ประดับธง และอื่น ๆ ที่เกี่ยวข้อง
รวมค่าใช้จ่ายดำเนินงานอื่น	7,967,000.00	5,634,697.12	70.73	2,332,302.88	29.27	8,260,000.00	
ร้อยละของงบประมาณทั้งสิ้น	12.67					12.34	
รวมค่าใช้จ่ายในการดำเนินงานทั้งสิ้น	59,873,000.00	54,547,908.77	91.11	5,325,091.23	8.89	64,951,000.00	
ร้อยละของงบประมาณทั้งสิ้น	95.22					97.06	
2. หมวดเงินลงทุน / ทรัพย์สิน (พัสดุครุภัณฑ์ เครื่องใช้สำนักงาน เครื่องตกแต่งสำนักงาน ส่วนปรับปรุงอาคาร ส่วนปรับปรุงที่ดิน ระบบไฟฟ้าส่องสว่าง และโปรแกรมระบบคอมพิวเตอร์)							
2.1 กลยุทธ์ที่ 1 พัฒนาการให้มีความมั่นคง และยั่งยืน							
2.1.1 โครงการปรับปรุงอาคารสถานที่และครุภัณฑ์สำนักงาน							
2.1.1.1 ศาลพระภูมิเจ้าที่ (พร้อมคานสนทึบ และเครื่องสังเวย)	50,000.00	39,900.00	79.80	10,100.00	20.20	-	เพื่อความสง่างามและสวยงามทดแทนของเดิมที่ทรุดโทรมไปตามกาลเวลา (ด้านหน้าอาคารสำนักงาน)
2.1.1.2 ระบบความปลอดภัย (กล้องวงจรปิด)	100,000.00	99,500.00	99.50	500.00	0.50	-	เพื่อเป็นระบบป้องกันความปลอดภัยบริเวณสำนักงานและบริเวณรอบสำนักงาน
2.1.1.3 กิจกรรมจัดทำประตูเปิด - ปิด (แบบอัตโนมัติ) 3 ชุด						130,000.00	ติดตั้งที่โถงชั้น 2 ห้องรับรอง SKTC และห้อง SKTC Member Shop เพื่อความสะดวกในการให้บริการสมาชิก
2.1.1.4 กิจกรรมจัดซื้อเครื่องปรับอากาศ ขนาด 36,000 BTU						50,000.00	สำหรับติดตั้งที่โถง โถง ชั้น 2
2.1.1.5 กิจกรรมจัดซื้อตู้รับภัย จำนวน 2 หลัง						190,000.00	เพื่อให้เพียงพอต่อการเก็บสัญญาณภัยสมาชิก และเอกสารสำคัญของสหกรณ์
2.1.1.6 กิจกรรมปรับปรุงภูมิทัศน์ บริเวณสำนักงาน						100,000.00	เพื่อปรับปรุงภูมิทัศน์บริเวณทางเข้าสำนักงาน เนื่องจากมีการปรับปรุงซ่อมแซมถนนบริเวณ ทางเข้าสำนักงาน ให้ดูสะอาดและสวยงาม
2.2 กลยุทธ์ที่ 4 พัฒนาบริการและคุณภาพชีวิตสมาชิก ด้านเศรษฐกิจ และสังคม							
2.2.1 โครงการพัฒนาบริการสมาชิก							
2.2.1.1 เครื่องเป่ามือพลังลม	36,000.00	21,800.00	60.56	14,200.00	39.44	-	เพื่อปรับปรุงภูมิทัศน์บริเวณทางเข้าสำนักงาน เนื่องจากมีการปรับปรุงซ่อมแซมถนนบริเวณ ทางเข้าสำนักงาน ให้ดูสะอาดและสวยงาม
2.2.1.2 เครื่องชั่งน้ำหนักอัตโนมัติ	10,000.00	8,900.00	89.00	1,100.00	11.00	-	เพื่อปรับปรุงภูมิทัศน์บริเวณทางเข้าสำนักงาน เนื่องจากมีการปรับปรุงซ่อมแซมถนนบริเวณ ทางเข้าสำนักงาน ให้ดูสะอาดและสวยงาม

หมวด / รายการ	งบประมาณปีบัญชี 2567					ปีบัญชี 2568 ขอตั้ง	คำชี้แจงเหตุผลความจำเป็น
	งบประมาณ	จ่ายจริง	ร้อยละ	คงเหลือ	ร้อยละ		
2.2.1.3 กิจกรรมจัดซื้อรถเข็นผู้พิการ และคนชรา (วิลแชร์) 1 คัน						10,000.00	เพื่อให้บริการสำหรับสมาชิกที่ผู้เจ็บป่วย ผู้ชรา หรือผู้พิการ ให้ได้รับความสะดวกในการติดต่อใช้บริการที่สหกรณ์
2.3 กลยุทธ์ที่ 5 ส่งเสริมการบริหารจัดการโดยใช้เทคโนโลยีและนวัตกรรม							
2.3.1 โครงการพัฒนาระบบงานคอมพิวเตอร์สหกรณ์	800,000.00	800,000.00	100.00	0.00	0.00	-	โปรแกรมระบบงานคอมพิวเตอร์สหกรณ์ บน Web Application (Software) ระบบงานหลัก ทะเบียนสมาชิกและหุ้น/ระบบเงินกู้ ค่าประกัน/ระบบบัญชี ระบบเงินฝาก/ระบบการเงิน/ระบบประมวลผล และระบบกำหนดสิทธิ์ใช้งาน (การดำเนินการยังไม่แล้วเสร็จขอตั้งงบประมาณผูกพัน ในปีบัญชี 2567)
2.3.2 โครงการบริหารจัดการทางเทคโนโลยีและนวัตกรรม							
2.3.2.1 จัดซื้อเครื่องปริ้นเตอร์	100,000.00	99,850.00	99.85	150.00	0.15	-	เพื่อใช้ในการพิมพ์เอกสารต่าง ๆ ในการให้บริการสมาชิก
2.3.2.2 จัดซื้อคอมพิวเตอร์สำนักงาน พร้อมเครื่องสำรองไฟ	400,000.00	364,620.00	91.16	35,380.00	8.85	-	เพื่อให้บริการสมาชิกและเพิ่มประสิทธิภาพในการใช้งานร่วมกับระบบงานสหกรณ์
2.3.2.3 กิจกรรมระบบสำรองและนำเข้าข้อมูลอัตโนมัติ (Backup & Restore) ผ่านระบบ Cloud (การดำเนินการจะแล้วเสร็จภายในวันที่ 15/11/2567 งบประมาณ 400,000 บาท)	500,000.00	400,000.00	80.00	100,000.00	20.00	-	เพื่อใช้สำรองข้อมูลระบบงานสหกรณ์ และตอบสนองมาตรการการควบคุมภายในที่ด้านเทคโนโลยีสารสนเทศ สำหรับสหกรณ์ ตามหนังสือกรมตรวจบัญชีสหกรณ์ ที่ กษ 0404/3 41
2.3.2.4 กิจกรรมพัฒนาระบบยืนยันตัวตน การทำธุรกรรมผ่านระบบบริการสมาชิกแบบออนไลน์ (Mobile Application)	210,000.00	-	-	210,000.00	100.00	210,000.00	เพื่อเพิ่มความปลอดภัยในการทำธุรกรรมทางการเงินของสหกรณ์ และตอบสนองมาตรการการควบคุมภายในที่ด้านเทคโนโลยีสารสนเทศ สำหรับสหกรณ์ ตามหนังสือกรมตรวจบัญชีสหกรณ์ ที่ กษ 0404/3 41 (เพื่อให้เกิดประโยชน์สูงสุดในด้านความปลอดภัยทางเทคโนโลยี ปีบัญชี 2567 ยังไม่ดำเนินการ จึงขอตั้งงบผูกพันต่อไปในปีบัญชี 2568)
2.3.2.5 กิจกรรมจัดซื้อฮาร์ดแวร์ทางเทคโนโลยี (TABLET) 25 เครื่อง	-	-	-	-	-	400,000.00	ทดแทนของเดิมที่ชำรุด เสื่อมสภาพเนื่องจากใช้งานมานาน
2.3.3 โครงการพัฒนาการประชาสัมพันธ์ระบบงานสหกรณ์							
2.3.3.1 กิจกรรมพิมพ์สัญญาณออนไลน์ (จัดซื้อเครื่องพิมพ์เอกสาร)		-	-	-	-	75,000.00	เพื่อเพิ่มความสะดวกในการให้บริการสมาชิกในเรื่องการจัดพิมพ์สัญญาณ ลดค่าใช้จ่ายและระยะเวลาให้กับสมาชิก
รวมหมวดเงินลงทุน/สินทรัพย์ ร้อยละของงบประมาณทั้งสิ้น	2,206,000.00 3.51	1,834,570.00	83.16	371,430.00	16.84	1,165,000.00 1.74	
3. หมวดค่าใช้จ่ายบริหารจัดการงบกลาง	800,000.00 1.27	-	-	800,000.00	100.00	800,000.00 1.20	- สำหรับเป็นค่าใช้จ่ายกรณีงบประมาณที่ตั้งไว้ไม่เพียงพอ เช่น ภัยธรรมชาติ หรือ ภัยทางเทคโนโลยีสำหรับเป็นค่าใช้จ่ายกรณีที่มีความจำเป็นเร่งด่วน และที่ไม่คาดคิด โดยความเห็นของคณะกรรมการดำเนินการเท่านั้น
รวมงบประมาณรายจ่ายทั้งสิ้น	62,879,000.00 100.00	56,382,478.77	89.67	6,496,521.23	10.33	66,916,000.00 100.00	
หมายเหตุ ขอถัวจ่ายได้ภายในหมวดย่อยตามความจำเป็นที่แท้จริงเพื่อให้เกิดประสิทธิภาพในการบริหารงานและบริหารงบประมาณ							

แผนประมาณการรายได้					
รายการ	ปีบัญชี 2567			ปีบัญชี 2568	เหตุผล / คำชี้แจง
	ผลการดำเนินงาน(รอ)	ประมาณการ/เป้าหมาย	สูงกว่า (ต่ำกว่า)	ประมาณการ/เป้าหมาย	
1. ดอกเบี้ยรับจากเงินให้สมาชิกกู้	503,258,889.80	600,000,000.00	(96,741,110.20)	530,000,000.00	ปริมาณธุรกิจการปล่อยสินเชื่อ
2. ดอกเบี้ยรับเงินกู้โครงการสวัสดิการต่าง ๆ	97,303,933.47	85,000,000.00	12,303,933.47	135,000,000.00	สวัสดิการที่ให้สมาชิกกู้
3. ดอกเบี้ยรับเงินฝากธนาคารและชุมนุมสหกรณ์ฯ	179,916.21	200,000.00	(20,083.79)	200,000.00	ดอกเบี้ยจากเงินคงเหลือที่ธนาคาร
4. ค่าธรรมเนียมแรกเข้า	181,000.00	200,000.00	(19,000.00)	170,000.00	สมาชิกสามัญประมาณ 300 คน สมาชิกสมทบประมาณ 20 คน
5. ผลตอบแทนการลงทุน	1,475,732.05	1,600,000.00	(124,267.95)	1,450,000.00	ประมาณผลตอบแทนถือหุ้น ชสอ.
6. รายได้อื่น ๆ	210,590.54	150,000.00	60,590.54	250,000.00	เงินเฉลี่ยคืนชสอ. ค่าธรรมเนียมต่าง ๆ ค่าปรับ ฯลฯ
รวมประมาณการรายได้	602,610,062.07	687,150,000.00	(84,539,937.93)	667,070,000.00	

เหตุผล / คำชี้แจง

1. ประมาณการดอกเบี้ยรับอาจคลาดเคลื่อนได้ด้วยตัวแปรหลายประการที่สำคัญ อาทิเช่น กฎกระทรวงที่จะมีผลบังคับใช้ ในเรื่องงวดการชำระหนี้ของสมาชิกอาจมีผลต่อการบริหารงานของสหกรณ์ ในการปล่อยสินเชื่อให้กับสมาชิก เป็นต้น แต่ทั้งนี้ในการบริหารและดำเนินงานของคณะกรรมการดำเนินการ จะยึดสถานภาพทางการเงินของสหกรณ์เป็นสำคัญจากการที่สหกรณ์ลดดอกเบี้ยเงินกู้ลงร้อยละ 0.25 ส่งผลต่อดอกเบี้ยที่สหกรณ์ได้รับ ถึงแม้ว่าปริมาณธุรกิจอาจเพิ่มมากขึ้น
2. ดอกเบี้ยรับเงินกู้สวัสดิการ โดยเฉพาะดอกเบี้ยรับเงินกู้สวัสดิการเพื่อความมั่นคง จำนวนสมาชิกลดลงมีผลต่อดอกเบี้ยรับลดลง ส่วนสวัสดิการอื่น ๆ ไม่ส่งผลต่อดอกเบี้ยสวัสดิการมากนัก เงินกู้สวัสดิการโครงการรวมหนี้ปันสุข และสวัสดิการพิเศษรวมหนี้ปันสุข ทำให้ดอกเบี้ยรับเพิ่มมากขึ้นในข้อนี้
3. ดอกเบี้ยรับที่สหกรณ์มีเงินคงเหลืออยู่ในระหว่างปีบัญชี ซึ่งต้องมีไว้เพื่อดำรงสินทรัพย์สภาพคล่องตามกฎหมาย และสภาพคล่องในการบริหารงาน เป็นสำคัญ
4. ประมาณการจากจำนวนสมาชิกที่คาดว่าจะสมัครเข้าใหม่ในระหว่างปีบัญชี 2568
5. ผลตอบแทนจากการลงทุนถือหุ้นในชุมนุมสหกรณ์ออมทรัพย์แห่งประเทศไทย จำกัด ซึ่งต้องถือตามระเบียบการกู้ โดยปีล่าสุดได้ผลตอบแทนปันผลร้อยละ 5.01 ซึ่งแนวโน้มน่าจะใกล้เคียงเดิม
6. รายได้อื่น ๆ เป็นค่าธรรมเนียมจากการถอนเงินฝากออมทรัพย์พิเศษ รายได้ค่าเช่าอาคาร และเฉลี่ยคืนจากการกู้เงินชุมนุมสหกรณ์ออมทรัพย์แห่งประเทศไทย จำกัด (ถ้ามี) ในบางประเภทการกู้

แผนประมาณการค่าใช้จ่าย					
รายการ	ปีบัญชี 2567			ปีบัญชี 2568 ประมาณการ/เป้าหมาย	เหตุผล / คำชี้แจง
	ผลการดำเนินงาน(รอ)	ประมาณการ/เป้าหมาย	สูงกว่า (ต่ำกว่า)		
1. ดอกเบี้ยจ่ายเงินกู้สถาบันการเงินและสหกรณ์อื่น	166,147,170.28	150,000,000.00	16,147,170.28	160,000,000.00	ประมาณวงเงินกู้/อัตราดอกเบี้ยที่อาจเพิ่มขึ้น
2. ดอกเบี้ยจ่ายเงินรับฝากและค้ำประกัน	62,463,015.41	90,000,000.00	(27,536,984.59)	85,000,000.00	เงินรับฝากสมาชิก/สมาชิกสมทบ/สหกรณ์อื่น
3. หมวดค่าใช้จ่ายในการดำเนินงาน / สมทบทุนสวัสดิการ					
3.1 ค่าใช้จ่ายเกี่ยวกับเจ้าหน้าที่	11,367,157.75	11,096,000.00	271,157.75	12,781,000.00	ค่าใช้จ่ายการดำเนินการเกี่ยวกับเจ้าหน้าที่
3.2 ค่าใช้จ่ายเกี่ยวกับอาคารสถานที่และอุปกรณ์	198,561.59	660,000.00	(461,438.41)	660,000.00	ค่าใช้จ่ายการดำเนินการเกี่ยวกับอาคารสถานที่
3.3 ค่าใช้จ่ายเกี่ยวกับสมาชิก	37,347,492.31	40,180,000.00	(2,832,507.69)	43,250,000.00	ค่าใช้จ่ายการดำเนินการเกี่ยวข้องกับสมาชิก
3.4 ค่าใช้จ่ายดำเนินงานอื่น	5,634,697.12	8,017,000.00	(2,382,302.88)	8,260,000.00	ค่าใช้จ่ายในการดำเนินงานบริหารจัดการ
4. ค่าเสื่อมราคาและรายการตัดจ่ายทรัพย์สิน	1,784,306.15	1,500,000.00	284,306.15	1,800,000.00	ค่าเสื่อมทรัพย์สินที่มีอยู่และจัดซื้อเพิ่มเติม
5. ค่าใช้จ่ายอื่น ๆ เช่น (หนี้สงสัยจะสูญ)	0.00	1,000,000.00	(1,000,000.00)	1,500,000.00	ประมาณการ NPL ที่อาจเกิดขึ้น
รวมประมาณการค่าใช้จ่าย	284,942,400.61	302,453,000.00	(17,510,599.39)	313,251,000.00	

เหตุผล / คำชี้แจง

- ในปีบัญชี 2567 สถาบันการเงินต่าง ๆ มีการปรับขึ้นดอกเบี้ยตามนโยบายคณะกรรมการนโยบายการเงิน (กนง.) รวมทั้งสหกรณ์ออมทรัพย์อื่น ๆ ซึ่งส่งผลต่อต้นทุนของสหกรณ์ ทำให้สหกรณ์มีภาระดอกเบี้ยจ่ายที่เพิ่มขึ้นเพราะสหกรณ์ยังอาศัยแหล่งเงินทุนภายนอกอยู่เป็นจำนวนมาก ซึ่งจะส่งผลต่อผลการดำเนินงานและผลตอบแทนคืนสู่สมาชิก ส่วนในปีบัญชี 2568 ดอกเบี้ยแหล่งเงินกู้ต่าง ๆ น่าจะอยู่ในภาวะทรงตัว
- ดอกเบี้ยจ่ายเงินรับฝาก สมาชิกเริ่มมีปริมาณการออมที่มากขึ้นบ้าง เนื่องจากอัตราดอกเบี้ยของสหกรณ์สูงกว่าธนาคารมาก และนโยบายการรับฝากเงินจากสหกรณ์อื่น อาจมีผลต่อค่าเบี่ยงเบนของประมาณการดอกเบี้ยจ่ายพอสมควร และที่สำคัญมีภาระดอกเบี้ยจ่ายเงินรับฝากดำรงชีพซึ่งมีจำนวนเพิ่มมากขึ้นจากการที่สมาชิกใช้บริการสินเชื่อมากขึ้น
- แผนงบประมาณรายจ่ายประจำปีก็มีผลต่อค่าใช้จ่ายในการดำเนินงานของสหกรณ์ โดยในปีนี้ได้ตั้งงบประมาณตามความจำเป็นและประหยัด เหมือนทุกปีที่ผ่านมา ส่วนที่เพิ่มขึ้นส่วนใหญ่คือ สวัสดิการเพื่อสมาชิก และจำนวนสมาชิกที่เพิ่มมากขึ้นเกือบทั้งหมด ไม่ว่าจะเป็นค่าใช้จ่ายเกี่ยวกับการประชุมใหญ่ (ค่าอาหาร ค่าใช้จ่ายเดินทางและค่าของขวัญสมาชิก) ซึ่งถือว่าเป็นภาวะปกติ
- การประมาณการค่าใช้จ่ายเกี่ยวกับค่าเสื่อมราคาและการตัดจ่ายทรัพย์สินตามระเบียบนายทะเบียนสหกรณ์ ว่าด้วยการบัญชีของสหกรณ์และกลุ่มเกษตรกร พ.ศ. 2563
- ประมาณการหนี้สงสัยจะสูญต้องไม่เพิ่มขึ้นมาก เนื่องจากมีโครงการป้องกันและติดตามหนี้เชิงรุก เพื่อป้องกันความเสี่ยงในเรื่อง NPL ของสหกรณ์มากยิ่งขึ้น ซึ่งประกาศนายทะเบียนสหกรณ์ล่าสุดอาจมีผลต่อค่าเผื่อหนี้สงสัยจะสูญของสหกรณ์

ประมาณการกำไรสุทธิ					
รายการ	ปีบัญชี 2567			ปีบัญชี 2568	เหตุผล / คำชี้แจง
	ผลการดำเนินงาน(รอ)	ประมาณการ/เป้าหมาย	สูงกว่า (ต่ำกว่า)	ประมาณการ/เป้าหมาย	
แผนประมาณการรายได้	602,610,062.07	687,150,000.00	(84,539,937.93)	667,070,000.00	จากแผนประมาณการรายได้
หัก แผนประมาณการค่าใช้จ่าย	284,942,400.61	302,453,000.00	(17,510,599.39)	313,251,000.00	จากแผนประมาณการค่าใช้จ่าย
ประมาณการกำไรสุทธิ	317,667,661.46	384,697,000.00	(67,029,338.54)	353,819,000.00	

เหตุผล / คำชี้แจง

ประมาณการ/เป้าหมายกำไรสุทธิอาจสูงกว่า หรือ (ต่ำกว่า) มีเหตุปัจจัยทั้งภายใน ไม่ว่าจะเป็นนโยบายในการบริหารงานของคณะกรรมการดำเนินการชุดที่ 32 หรือปัจจัยภายนอก ทั้งในเรื่องเศรษฐกิจ สังคม และการเมือง อาจส่งผลกระทบต่ออัตราดอกเบี้ยแหล่งเงินทุนที่สหกรณ์ไปกู้มา ดังนั้นสิ่งสำคัญ คือ ต้องบริหารงานด้วยความระมัดระวัง เพื่อให้เกิดผลประโยชน์สูงสุดต่อสมาชิกเป็นสำคัญ ดังนั้นการปล่อยสินเชื่อหรือปริมาณธุรกิจจากสมาชิกที่เพิ่มขึ้นจะช่วยชดเชยในส่วนที่ต้นทุนสูงขึ้นเพื่อทดแทนกำไรบางส่วนที่หายไป หรือการป้องกันความเสี่ยงด้านต่าง ๆ ซึ่งอาจกระทบต่อผลต่อการดำเนินการของสหกรณ์โดยส่วนรวม

(ร่าง)

ประมาณการ/เป้าหมายการให้สินเชื่อ การระดมทุน และการจัดหาแหล่งเงินกู้

รายการ	ปีบัญชี 2567			ปีบัญชี 2568
	ประมาณการ/เป้าหมาย	ผลการดำเนินงาน (31/10/2567)	สูงกว่า (ต่ำกว่า) ประมาณการ/เป้าหมาย	ประมาณการเป้าหมาย
การให้สินเชื่อ:-				
เงินให้กู้แก่สมาชิกกรม (เงินให้กู้ทุกประเภท)	300,000,000.00	298,934,713.55	(1,065,286.45)	300,000,000.00
รวม	300,000,000.00	298,934,713.55	(1,065,286.45)	300,000,000.00
การระดมทุน:-				
เงินรับฝากรวม (สมาชิกและสหกรณ์อื่น)	150,000,000.00	302,964,798.12	152,964,798.12	150,000,000.00
ทุนเรือนหุ้นรวม (สมาชิกสามัญและสมาชิกสมทบ)	50,000,000.00	63,915,240.00	13,915,240.00	50,000,000.00
รวม	200,000,000.00	366,880,038.12	166,880,038.12	200,000,000.00
การจัดหาแหล่งเงินกู้:-				
เงินกู้สหกรณ์และสถาบัน การเงินอื่นรวม	100,000,000.00	(72,648,300.00)	172,648,300.00	100,000,000.00
รวม	100,000,000.00	(72,648,300.00)	172,648,300.00	100,000,000.00

เสนอที่ประชุม เพื่อโปรดพิจารณา

มติที่ประชุม

(ร่าง)

ระเบียบวาระที่ 14

เรื่อง พิจารณาตัดหนี้สูญ

ตามที่สหกรณ์ออมทรัพย์ครูสระแก้ว จำกัด ได้มีการตั้งค่าเผื่อหนี้สงสัยจะสูญกรณีลูกหนี้เงินยืมตรงงเต็มจำนวนหนี้รายบริษัทเคทีที ประกันภัย (ประเทศไทย) จำกัด ที่ถูกเพิกถอนใบอนุญาตประกอบธุรกิจประกันวินาศภัย แล้วนั้นเพื่อปฏิบัติตามระเบียบนายทะเบียนสหกรณ์ ว่าด้วยการบัญชีของสหกรณ์และกลุ่มเกษตรกร พ.ศ. 2563

ข้อ 31 ให้สหกรณ์ตัดจำหน่ายหนี้สูญ ในกรณีนี้ที่มีการตั้งค่าเผื่อหนี้สงสัยจะสูญไว้เต็มจำนวนหนี้ที่จะขอตัดจำหน่ายแล้วในคราวปิดบัญชีประจำปีก่อนการขออนุมัติตัดจำหน่ายหนี้สูญให้สหกรณ์ดำเนินการดังนี้

(1) กำหนดระเบียบวาระการประชุมใหญ่ เรื่องการตัดจำหน่ายหนี้สูญ ในคราวปิดบัญชีประจำปี ก่อนการขออนุมัติตัดจำหน่ายหนี้สูญ เพื่อพิจารณาอนุมัติตัดจำหน่ายหนี้สูญ โดยจัดให้มีข้อมูลแนบท้ายระเบียบวาระการประชุมใหญ่ดังนี้

(1.1) จำนวนหนี้ที่ขออนุมัติตัดจำหน่ายจากบัญชี

(1.2) คำชี้แจงสภาพหลักฐานและการดำเนินการติดตามทวงถามหนี้

(1.3) เหตุผลในการขอตัดจำหน่ายหนี้สูญ

(1.4) ความเห็นของที่ประชุมคณะกรรมการดำเนินการสหกรณ์

(2) ต้องมีมติอนุมัติจากที่ประชุมใหญ่โดยมีคะแนนเสียงเกินกว่ากึ่งหนึ่งของสมาชิกที่มาประชุม

(3) เมื่อที่ประชุมใหญ่มีมติให้ตัดจำหน่ายหนี้สูญได้ ให้บันทึกไว้ในรายงานการประชุม ด้วยการอนุมัติตัดจำหน่ายหนี้สูญเป็นเพียงการปฏิบัติทางบัญชีเท่านั้น มิได้เป็นการระงับซึ่งสิทธิเรียกร้องจากผู้ต้องรับผิดชอบสหกรณ์แต่อย่างใด

การตัดจำหน่ายหนี้สูญให้สหกรณ์บันทึกลดยอดลูกหนี้เป็นหนี้สูญถือเป็นค่าใช้จ่ายในงบกำไรขาดทุน และโอนกลับบัญชีค่าเผื่อหนี้สงสัยจะสูญและบัญชีหนี้สงสัยจะสูญ

ข้อ 32 ให้สหกรณ์บันทึกกลับรายการบัญชีลูกหนี้และค่าเผื่อหนี้สงสัยจะสูญที่เกี่ยวข้องและบันทึกหนี้สูญรับคืนเป็นรายได้ด้วยจำนวนเงินที่ได้รับคืน เมื่อสหกรณ์ตัดจำหน่ายหนี้สูญไปแล้วและลูกหนี้นำเงินมาชำระคืน

ข้อมูลเพิ่มเติม สหกรณ์ได้มีการตั้งค่าเผื่อหนี้สงสัยจะสูญ ของลูกหนี้เงินยืมตรงงในอัตราร้อยละ 10

จากยอดเงินยืมตรงง เป็นเงินปีละ 486,869.48 บาท จำนวนทั้งสิ้น 4,868,694.80 บาท

(ตั้งแต่ปี 2556 – 2565) เต็มจำนวนเป็นที่เรียบร้อยแล้ว

ลูกหนี้เงินยืมทตรง เป็นรายการที่สหกรณ์ทตรงจ่ายค่าสินไหมให้แก่สมาชิกแทน บริษัท วิคเตอร์ ประกันภัย (ประเทศไทย) จำกัด ที่ถูกเพิกถอนใบอนุญาตประกอบธุรกิจประกันวินาศภัย กับค่าเบี้ยประกันภัยชีวิต ให้กับบริษัทประกันชีวิตแห่งใหม่ที่มารับช่วงคุ้มครองต่อ สำหรับช่วงระยะเวลา ตั้งแต่ 1 กรกฎาคม 2554 ถึง 31 ธันวาคม 2554 โดยสหกรณ์ได้ยื่นเรื่องขอรับชำระหนี้ต่อผู้ชำระบัญชี ซึ่งต้องใช้ระยะเวลาในการดำเนินการ สำหรับหนี้ที่สหกรณ์จะได้รับชำระหนี้จากผู้ชำระบัญชีโดยวิธีการเฉลี่ยทรัพย์ และคณะกรรมการดำเนินการ ชุดที่ 29 ในการประชุมครั้งที่ 14/2565 มีมติเห็นควรให้อนุมัติตัดหนี้สูญ

ข้อมูลเพิ่ม 1. ณ วันที่ 12 มิถุนายน พ.ศ. 2566 สหกรณ์ออมทรัพย์ครูสระแก้ว จำกัด ได้รับเงินจาก เจ้าพนักงานพิทักษ์ทรัพย์ ครั้งที่ 1 จำนวน 584,829.58 บาท (ห้าแสนแปดหมื่นสี่พันแปดร้อยยี่สิบเก้าบาทห้าสิบบแปดสตางค์) จึงได้นำมาลดยอดเงินยืมทตรง ณ วันที่ 30 พฤศจิกายน พ.ศ. 2566 ลูกหนี้เงินยืมทตรง คงเหลือ 4,283,865.22 บาท (สี่ล้านสองแสนแปดหมื่นสามพันแปดร้อยหกสิบบาทยี่สิบสองสตางค์)

2. ในการประชุมใหญ่สามัญประจำปีบัญชี 2565 ระเบียบวาระที่ 17 เรื่องพิจารณาตัดหนี้สูญ

มติที่ประชุม	- เห็นชอบให้ตัดหนี้สูญ	จำนวน 33 คน
	- ไม่เห็นชอบให้ตัดหนี้สูญ	จำนวน 61 คน
	- ดออกเสียง	จำนวน 13 คน
	รวมสมาชิกในห้องประชุมใหญ่	จำนวน 107 คน

เสนอที่ประชุม เพื่อโปรดพิจารณา
 มติที่ประชุม

-ร่าง-

ระเบียบวาระที่ 15

เรื่อง พิจารณาแก้ไขข้อบังคับสหกรณ์

ด้วยนายทะเบียนสหกรณ์พิจารณา เห็นว่าเพื่อให้สหกรณ์และกลุ่มเกษตรกรสหกรณ์จัดทำ
งบการเงินเป็นไปอย่างมีมาตรฐานและถือปฏิบัติเป็นไปตามทิศทางเดียวกันตามมาตรฐานการบัญชีที่สภาวิชาชีพบัญชีในพระบรมราชูปถัมภ์กำหนด จึงให้สหกรณ์และกลุ่ม
เกษตรกรสหกรณ์ปรับเปลี่ยนชื่อ “งบแสดงฐานะการเงิน” เป็น “งบฐานะการเงิน” ซึ่งมีรอบบัญชีเริ่มต้นในหรือหลังวันที่ 1 มกราคม 2567

ด้วยในปัจจุบันมีสมาชิกสหกรณ์ออมทรัพย์ครูสระแก้ว จำกัด สังกัดโรงเรียนเอกชน ที่มีภาระค้างยอดชำระ สก.สค. จำนวนมาก จากการสอบถามสมาชิก
ส่วนใหญ่แจ้งว่าค่าบำรุงรายเดือนของ ชพค.ปัจจุบันสูงมากเดือนละประมาณ 800 บาท ซึ่งส่งผลกระทบต่อการดำรงชีพเป็นอย่างมากจึงทำให้มีการค้างส่งค่า ชพค.
เพื่อเป็นการบรรเทาความเดือดร้อนของสมาชิกและจัดให้มีสวัสดิการแทนการเป็นสมาชิก ชพค.เห็นควรมีการแก้ไขข้อบังคับสหกรณ์ ข้อ 32 ดังรายละเอียด

ข้อความเดิม	ข้อความใหม่	เหตุผล
<p>ข้อ 22. การบัญชีของสหกรณ์ ให้สหกรณ์จัดให้มีการทำบัญชีตามแบบ และรายการที่นายทะเบียนสหกรณ์กำหนดและเก็บรักษาบัญชีและเอกสาร ประกอบการลงบัญชีไว้ที่สำนักงานสหกรณ์ภายในระยะเวลาที่ นายทะเบียนสหกรณ์กำหนด</p> <p>ให้บันทึกรายการในบัญชีเกี่ยวกับกระแสเงินสดของสหกรณ์ใน วันที่เกิดเหตุขึ้นสำหรับเหตุอื่นที่ไม่เกี่ยวกับกระแสเงินสดให้บันทึกรายการ ในสมุดบัญชีภายในสามวันนับแต่วันที่เหตุอันจะต้องบันทึกการการนั้น และการลงบัญชีต้องมีเอกสารประกอบการลงบัญชีที่สมบูรณ์โดยครบถ้วน</p> <p>ให้สหกรณ์จัดทำงบการเงินอย่างน้อยครั้งหนึ่งทุกรอบ สิบสองเดือนอันจัดว่าเป็นรอบปีทางบัญชีของสหกรณ์ซึ่งต้องมีรายการ แสดงสินทรัพย์ หนี้สิน และทุนของสหกรณ์ กับทั้งบัญชีกำไรขาดทุนตาม แบบที่นายทะเบียนสหกรณ์กำหนด</p> <p>วันสิ้นปีทางบัญชีของสหกรณ์ให้สิ้นสุด ณ 30 พฤศจิกายนของ ทุกปี</p>	<p>ข้อ 22. การบัญชีของสหกรณ์ ให้สหกรณ์จัดให้มีการทำบัญชีตามแบบ และรายการที่นายทะเบียนสหกรณ์กำหนดและเก็บรักษาบัญชีและเอกสาร ประกอบการลงบัญชีไว้ที่สำนักงานสหกรณ์ภายในระยะเวลาที่ นายทะเบียนสหกรณ์กำหนด</p> <p>ให้บันทึกรายการในบัญชีเกี่ยวกับกระแสเงินสดของสหกรณ์ใน วันที่เกิดเหตุขึ้นสำหรับเหตุอื่นที่ไม่เกี่ยวกับกระแสเงินสดให้บันทึกรายการ ในสมุดบัญชีภายในสามวันนับแต่วันที่เหตุอันจะต้องบันทึกการการนั้น และการลงบัญชีต้องมีเอกสารประกอบการลงบัญชีที่สมบูรณ์โดยครบถ้วน</p> <p>ให้สหกรณ์จัดทำงบฐานะการเงินอย่างน้อยครั้งหนึ่งทุกรอบ สิบสองเดือนอันจัดว่าเป็นรอบปีทางบัญชีของสหกรณ์ซึ่งต้องมีรายการ แสดงสินทรัพย์ หนี้สิน และทุนของสหกรณ์ กับทั้งบัญชีกำไรขาดทุนตาม แบบที่นายทะเบียนสหกรณ์กำหนด</p> <p>วันสิ้นปีทางบัญชีของสหกรณ์ให้สิ้นสุด ณ 30 พฤศจิกายนของ ทุกปี</p>	

ข้อความเดิม	ข้อความใหม่	
<p>ข้อ 23. การเสนองดที่ประชุมใหญ่ ให้คณะกรรมการดำเนินการเสนองบการเงินซึ่งผู้สอบบัญชี ได้ตรวจสอบและรับรองแล้วเพื่ออนุมัติในที่ประชุมใหญ่ ภายในหนึ่งร้อยห้าสิบวันนับแต่วันสิ้นปีทางบัญชี</p> <p>ให้คณะกรรมการดำเนินการเสนอรายงานประจำปีแสดงผลการดำเนินงานของสหกรณ์ต่อที่ประชุมใหญ่ด้วยในคราวที่เสนองบการเงิน และให้ส่งสำเนารายงานประจำปีกับงบการเงินไปยังนายทะเบียนสหกรณ์ภายในสามสิบวัน นับแต่วันที่มีการประชุมใหญ่</p> <p>ให้สหกรณ์ส่งสำเนางบการเงินที่จะเสนอต่อที่ประชุมใหญ่นั้นไปยังสมาชิก และให้ปิดประกาศไว้ ณ สำนักงานสหกรณ์ก่อนวันประชุมใหญ่ไม่น้อยกว่าเจ็ดวัน</p> <p>อนึ่ง ให้สหกรณ์เก็บรักษารายงานประจำปีแสดงผลการดำเนินงานของสหกรณ์ งบการเงิน พร้อมทั้งข้อบังคับ ระเบียบ และกฎหมายว่าด้วยสหกรณ์ไว้ ณ สำนักงานของสหกรณ์เพื่อให้สมาชิกขอตรวจดูได้โดยไม่ต้องเสียค่าธรรมเนียม</p>	<p>ข้อ 23. การเสนองดที่ประชุมใหญ่ ให้คณะกรรมการดำเนินการเสนองบฐานะการเงินซึ่งผู้สอบบัญชี ได้ตรวจสอบและรับรองแล้วเพื่ออนุมัติในที่ประชุมใหญ่ ภายในหนึ่งร้อยห้าสิบวันนับแต่วันสิ้นปีทางบัญชี</p> <p>ให้คณะกรรมการดำเนินการเสนอรายงานประจำปีแสดงผลการดำเนินงานของสหกรณ์ต่อที่ประชุมใหญ่ด้วยในคราวที่เสนองบฐานะการเงิน และให้ส่งสำเนารายงานประจำปีกับงบฐานะการเงินไปยังนายทะเบียนสหกรณ์ภายในสามสิบวัน นับแต่วันที่มีการประชุมใหญ่</p> <p>ให้สหกรณ์ส่งสำเนางบฐานะการเงินที่จะเสนอต่อที่ประชุมใหญ่นั้นไปยังสมาชิก และให้ปิดประกาศไว้ ณ สำนักงานสหกรณ์ก่อนวันประชุมใหญ่ไม่น้อยกว่าเจ็ดวัน</p> <p>อนึ่ง ให้สหกรณ์เก็บรักษารายงานประจำปีแสดงผลการดำเนินงานของสหกรณ์ งบฐานะการเงิน พร้อมทั้งข้อบังคับ ระเบียบ และกฎหมายว่าด้วยสหกรณ์ไว้ ณ สำนักงานของสหกรณ์เพื่อให้สมาชิกขอตรวจดูได้โดยไม่ต้องเสียค่าธรรมเนียม</p>	

ข้อความเดิม	ข้อความใหม่	เหตุผล
<p>ข้อ 32 คุณสมบัติของสมาชิก สมาชิกต้องมีคุณสมบัติดังนี้</p> <p>(1) เป็นผู้เห็นชอบในวัตถุประสงค์ของสหกรณ์</p> <p>(2) เป็นบุคคลธรรมดาและบรรลุนิติภาวะ</p> <p>ก. เป็นข้าราชการ พนักงานราชการ ลูกจ้างซึ่งได้รับเงินเดือนประจำ จังหวัดสังกัดกระทรวงศึกษาธิการประจำจังหวัดสระแก้ว หรือ</p> <p>ข. เป็นข้าราชการครู หรือพนักงานครู หรือพนักงานราชการ หรือ พนักงานจ้างตามภารกิจหรือข้าราชการที่ดำรงตำแหน่งที่เกี่ยวข้องกับการศึกษา หรือลูกจ้างประจำที่ได้รับการบรรจุแต่งตั้งและทำงานในสถานศึกษาหรือเกี่ยวข้องกับการศึกษาสังกัดองค์กรปกครองส่วนท้องถิ่น หรือ</p> <p>ค. เป็นสมาชิกสมาคมสถาปนากิจสงเคราะห์ช่วยเพื่อครูและบุคลากรทางการศึกษา(ชพค.)ซึ่งทำงานประจำในโรงเรียนเอกชน ในจังหวัดสระแก้ว หรือ</p> <p>ง. เป็นเจ้าหน้าที่หรือลูกจ้างประจำในสหกรณ์นี้ หรือ</p> <p>จ. เป็นข้าราชการ หรือลูกจ้างประจำสังกัดทบวงมหาวิทยาลัย ซึ่งรับเงินเดือนประจำจังหวัดสระแก้ว หรือ</p> <p>ฉ. สมาชิกโอนไปสังกัดกระทรวงทบวงกรมอื่นตามพระราชบัญญัติปรับปรุงกระทรวงทบวงกรม พ.ศ. 2545 หรือ กฎหมายอื่น</p> <p>(3) เป็นผู้มีความประพฤติและนิสัยดีงาม</p> <p>(4) มิได้เป็นสมาชิกในสหกรณ์ออมทรัพย์อื่นที่มีวัตถุประสงค์ในการให้กู้ยืมเงิน</p>	<p>ข้อ 32 คุณสมบัติของสมาชิก สมาชิกต้องมีคุณสมบัติดังนี้</p> <p>(1) เป็นผู้เห็นชอบในวัตถุประสงค์ของสหกรณ์</p> <p>(2) เป็นบุคคลธรรมดาและบรรลุนิติภาวะ</p> <p>ก. เป็นข้าราชการ พนักงานราชการ ลูกจ้างซึ่งได้รับเงินเดือนประจำ จังหวัดสังกัดกระทรวงศึกษาธิการประจำจังหวัดสระแก้ว หรือ</p> <p>ข. เป็นข้าราชการครู หรือพนักงานครู หรือพนักงานราชการ หรือ พนักงานจ้างตามภารกิจหรือข้าราชการที่ดำรงตำแหน่งที่เกี่ยวข้องกับการศึกษา หรือลูกจ้างประจำที่ได้รับการบรรจุแต่งตั้งและทำงานในสถานศึกษาหรือเกี่ยวข้องกับการศึกษาสังกัดองค์กรปกครองส่วนท้องถิ่น หรือ</p> <p>ค. เป็นสมาชิกสมาคมสถาปนากิจสงเคราะห์ช่วยเพื่อครูและบุคลากรทางการศึกษา(ชพค.)ซึ่งทำงานประจำในโรงเรียนเอกชน ในจังหวัดสระแก้ว หรือ (ตัดออก)</p> <p>ง. เป็นเจ้าหน้าที่หรือลูกจ้างประจำในสหกรณ์นี้ หรือ</p> <p>จ. เป็นข้าราชการ หรือลูกจ้างประจำสังกัดทบวงมหาวิทยาลัย ซึ่งรับเงินเดือนประจำจังหวัดสระแก้ว หรือ</p> <p>ฉ. สมาชิกโอนไปสังกัดกระทรวงทบวงกรมอื่นตามพระราชบัญญัติปรับปรุงกระทรวงทบวงกรม พ.ศ. 2545 หรือ กฎหมายอื่น</p> <p>(3) เป็นผู้มีความประพฤติและนิสัยดีงาม</p> <p>(4) มิได้เป็นสมาชิกในสหกรณ์ออมทรัพย์อื่นที่มีวัตถุประสงค์ในการให้กู้ยืมเงิน</p>	<p>เพื่อเป็นการบรรเทาความเดือดร้อนของสมาชิกเนื่องจากค่าบำรุงรายเดือนของ ชพค.ปัจจุบันสูงมากส่งผลกระทบต่อการดำรงชีพ</p>

ข้อความเดิม	ข้อความใหม่	
<p>ข้อ 70. อำนาจหน้าที่ของที่ประชุมใหญ่ ที่ประชุมใหญ่มีอำนาจในการพิจารณาวินิจฉัยเรื่องทั้งปวงที่เกิดขึ้นเกี่ยวกับการดำเนินการของสหกรณ์ ซึ่งรวมทั้งในข้อต่อไปนี้</p> <p>(1) รับทราบเรื่องการรับสมาชิกเข้าใหม่ สมาชิกออกจากสหกรณ์ การเลือกตั้งผู้แทนสมาชิก และวินิจฉัยข้ออุทธรณ์ของผู้สมัครซึ่งมิได้รับเลือกเข้าเป็นสมาชิก และสมาชิกที่ถูกให้ออกจากสหกรณ์</p> <p>(2) พิจารณาเลือกตั้งและถอดถอนกรรมการดำเนินการและผู้ตรวจสอบกิจการ</p> <p>(3) พิจารณาอนุมัติงบการเงิน และจัดสรรกำไรสุทธิประจำปีของสหกรณ์</p> <p>(4) รับทราบรายงานประจำปีแสดงผลการดำเนินงานของสหกรณ์จากคณะกรรมการดำเนินการและผลการตรวจสอบประจำปีจากผู้ตรวจสอบกิจการ</p> <p>(5) พิจารณากำหนดบำเหน็จค่าตอบแทนการปฏิบัติงานของผู้ตรวจสอบกิจการ</p> <p>(6) พิจารณากำหนดวงเงินซึ่งสหกรณ์อาจกู้ยืมหรือค้ำประกัน</p> <p>(7) อนุมัติแผนงานและงบประมาณรายจ่ายประจำปีของสหกรณ์</p> <p>(8) พิจารณาการแยกสหกรณ์ การควบสหกรณ์ และการเลิกสหกรณ์</p> <p>(9) พิจารณาแก้ไขเพิ่มเติมข้อบังคับ</p> <p>(10) รับทราบเรื่องการดำเนินงานของสันนิบาตสหกรณ์แห่งประเทศไทย และชุมนุมสหกรณ์ ที่สหกรณ์นี้เป็นสมาชิกอยู่</p> <p>(11) พิเคราะห์และปฏิบัติตามบันทึกหรือหนังสือของนายทะเบียนสหกรณ์ รองนายทะเบียน สหกรณ์ ผู้ตรวจการสหกรณ์ ผู้สอบบัญชีหรือพนักงานเจ้าหน้าที่ซึ่งนายทะเบียนสหกรณ์มอบหมาย</p>	<p>ข้อ 70. อำนาจหน้าที่ของที่ประชุมใหญ่ ที่ประชุมใหญ่มีอำนาจในการพิจารณาวินิจฉัยเรื่องทั้งปวงที่เกิดขึ้นเกี่ยวกับการดำเนินการของสหกรณ์ ซึ่งรวมทั้งในข้อต่อไปนี้</p> <p>(1) รับทราบเรื่องการรับสมาชิกเข้าใหม่ สมาชิกออกจากสหกรณ์ การเลือกตั้งผู้แทนสมาชิก และวินิจฉัยข้ออุทธรณ์ของผู้สมัครซึ่งมิได้รับเลือกเข้าเป็นสมาชิก และสมาชิกที่ถูกให้ออกจากสหกรณ์</p> <p>(2) พิจารณาเลือกตั้งและถอดถอนกรรมการดำเนินการและผู้ตรวจสอบกิจการ</p> <p>(3) พิจารณาอนุมัติฐานะการเงิน และจัดสรรกำไรสุทธิประจำปีของสหกรณ์</p> <p>(4) รับทราบรายงานประจำปีแสดงผลการดำเนินงานของสหกรณ์จากคณะกรรมการดำเนินการและผลการตรวจสอบประจำปีจากผู้ตรวจสอบกิจการ</p> <p>(5) พิจารณากำหนดบำเหน็จค่าตอบแทนการปฏิบัติงานของผู้ตรวจสอบกิจการ</p> <p>(6) พิจารณากำหนดวงเงินซึ่งสหกรณ์อาจกู้ยืมหรือค้ำประกัน</p> <p>(7) อนุมัติแผนงานและงบประมาณรายจ่ายประจำปีของสหกรณ์</p> <p>(8) พิจารณาการแยกสหกรณ์ การควบสหกรณ์ และการเลิกสหกรณ์</p> <p>(9) พิจารณาแก้ไขเพิ่มเติมข้อบังคับ</p> <p>(10) รับทราบเรื่องการดำเนินงานของสันนิบาตสหกรณ์แห่งประเทศไทย และชุมนุมสหกรณ์ ที่สหกรณ์นี้เป็นสมาชิกอยู่</p> <p>(11) พิเคราะห์และปฏิบัติตามบันทึกหรือหนังสือของนายทะเบียนสหกรณ์ รองนายทะเบียน สหกรณ์ ผู้ตรวจการสหกรณ์ ผู้สอบบัญชีหรือพนักงานเจ้าหน้าที่ซึ่งนายทะเบียนสหกรณ์มอบหมาย</p>	

ข้อความเดิม	ข้อความใหม่	
<p>(12) กำหนดรูปการซึ่งสหกรณ์คิดจะทำเป็นเครื่องเกื้อหนุนบรรดาสมาชิกตามวัตถุประสงค์ ของสหกรณ์</p> <p>(13) พิจารณากำหนดกรอบนโยบาย ข้อเสนอแนะหรือคำแนะนำ ให้คณะกรรมการนำไปพิจารณาให้เป็นไปตามวัตถุประสงค์ของสหกรณ์</p>	<p>(12) กำหนดรูปการซึ่งสหกรณ์คิดจะทำเป็นเครื่องเกื้อหนุนบรรดาสมาชิกตามวัตถุประสงค์ ของสหกรณ์</p> <p>(13) พิจารณากำหนดกรอบนโยบาย ข้อเสนอแนะ หรือคำแนะนำ ให้คณะกรรมการนำไปพิจารณาให้เป็นไปตามวัตถุประสงค์ของสหกรณ์</p>	
<p>ข้อ 75. อำนาจหน้าที่ของคณะกรรมการดำเนินการดำเนินกิจการมีอำนาจหน้าที่ดำเนินกิจการทั้งปวงของสหกรณ์ ให้เป็นไปตามกฎหมาย ข้อบังคับ ระเบียบ มติ และคำสั่งของสหกรณ์ กับทั้งในทาง อันจะทำให้เกิดความจำเริญแก่สหกรณ์ ซึ่งรวมทั้งในข้อต่อไปนี้</p> <p>(1) พิจารณาในเรื่องการรับสมาชิกและสมาชิกออกจากสหกรณ์ ตลอดจนดูแลให้สมาชิกปฏิบัติตามการต่าง ๆ ตามกฎหมาย ข้อบังคับ ระเบียบ มติ และคำสั่งของสหกรณ์</p> <p>(2) พิจารณาในเรื่องการรับฝากเงิน การกู้ยืมเงิน การให้เงินกู้ และการฝากหรือลงทุนของสหกรณ์</p> <p>(3) กำหนดและดำเนินการเกี่ยวกับการประชุมใหญ่ การเสนอ งบบุคลากร และรายงานประจำปี แสดงผลการดำเนินงานของสหกรณ์ต่อที่ประชุมใหญ่</p> <p>(4) เสนอแนะการจัดสรรกำไรสุทธิประจำปีต่อที่ประชุมใหญ่</p> <p>(5) เสนอแผนงานและงบประมาณรายจ่ายประจำปีให้ที่ประชุมใหญ่อนุมัติ</p> <p>(6) พิจารณาดำเนินการแต่งตั้งหรือจ้าง และกำหนดค่าตอบแทนของผู้จัดการ ตลอดจนควบคุม ดูแลการปฏิบัติงานของผู้จัดการให้เป็นการถูกต้อง</p>	<p>ข้อ 75. อำนาจหน้าที่ของคณะกรรมการดำเนินการดำเนินกิจการมีอำนาจหน้าที่ดำเนินกิจการทั้งปวงของสหกรณ์ ให้เป็นไปตามกฎหมาย ข้อบังคับ ระเบียบ มติ และคำสั่งของสหกรณ์ กับทั้งในทาง อันจะทำให้เกิดความจำเริญแก่สหกรณ์ ซึ่งรวมทั้งในข้อต่อไปนี้</p> <p>(1) พิจารณาในเรื่องการรับสมาชิกและสมาชิกออกจากสหกรณ์ ตลอดจนดูแลให้สมาชิกปฏิบัติตามการต่าง ๆ ตามกฎหมาย ข้อบังคับ ระเบียบ มติ และคำสั่งของสหกรณ์</p> <p>(2) พิจารณาในเรื่องการรับฝากเงินการกู้ยืมเงิน การให้เงินกู้ และการฝากหรือลงทุนของสหกรณ์</p> <p>(3) กำหนดและดำเนินการเกี่ยวกับการประชุมใหญ่ การเสนอ งบบุคลากรเงิน และรายงานประจำปี แสดงผลการดำเนินงานของสหกรณ์ต่อที่ประชุมใหญ่</p> <p>(4) เสนอแนะการจัดสรรกำไรสุทธิประจำปีต่อที่ประชุมใหญ่</p> <p>(5) เสนอแผนงานและงบประมาณรายจ่ายประจำปีให้ที่ประชุมใหญ่อนุมัติ</p> <p>(6) พิจารณาดำเนินการแต่งตั้งหรือจ้าง และกำหนดค่าตอบแทนของผู้จัดการ ตลอดจนควบคุม ดูแลการปฏิบัติงานของผู้จัดการให้เป็นการถูกต้อง</p>	

ข้อความเดิม	ข้อความใหม่	
<p>(7) พิจารณาดำเนินการแต่งตั้ง และกำหนดค่าตอบแทนแก่ผู้ตรวจสอบภายใน</p> <p>(8) กำหนดระเบียบต่าง ๆ ของสหกรณ์</p> <p>(9) จัดให้มีและดูแลให้เรียบร้อยซึ่งบรรดาทะเบียน สมุดบัญชีเอกสารต่าง ๆ และบรรดาอุปกรณ์ดำเนินงานของสหกรณ์</p> <p>(10) พิจารณาให้สหกรณ์สมัครเข้าเป็นสมาชิกและออกจากชุมนุมสหกรณ์ และองค์กรอื่น</p> <p>(11) พิจารณาดำเนินการแต่งตั้งและถอดถอนคณะกรรมการอื่น หรือ คณะอนุกรรมการ หรือคณะทำงานเพื่อประโยชน์ในการดำเนินกิจการของสหกรณ์</p> <p>(12) พิศุเคราะห์และปฏิบัติตามหนังสือของนายทะเบียนสหกรณ์ รองนายทะเบียนสหกรณ์ ผู้ตรวจการสหกรณ์ ผู้สอบบัญชี หรือพนักงานเจ้าหน้าที่ซึ่งนายทะเบียนสหกรณ์มอบหมาย</p> <p>(13) พิจารณาให้ความเที่ยงธรรมแก่บรรดาสมาชิก เจ้าหน้าที่สหกรณ์ ตลอดจนสอดส่องดูแลโดยทั่วไป เพื่อให้กิจการของสหกรณ์ดำเนินไปด้วยดี</p> <p>(14) พิจารณารายงานของคณะกรรมการอื่น ผู้ตรวจสอบกิจการ ความเห็นของผู้จัดการ สมาชิกและผู้แทนสมาชิกเกี่ยวกับกิจการของสหกรณ์</p> <p>(15) เชิญบุคคลภายนอกที่เห็นสมควรเป็นที่ปรึกษาของสหกรณ์ ตลอดจนกำหนดค่าตอบแทนให้ตามที่เห็นสมควร</p> <p>(16) ฟ้อง ต่อสู้ หรือดำเนินคดีเกี่ยวกับกิจการของสหกรณ์ หรือ ประณีประนอมยอมความ หรือมอบข้อพิพาทให้อนุญาตตุลาการ พิจารณาชี้ขาด</p> <p>(17) พิจารณาดำเนินการต่าง ๆ เกี่ยวกับทรัพย์สิน ดังระบุไว้ใน วัตถุประสงค์ของสหกรณ์</p>	<p>(7) พิจารณาดำเนินการแต่งตั้ง และกำหนดค่าตอบแทนแก่ผู้ตรวจสอบภายใน</p> <p>(8) กำหนดระเบียบต่าง ๆ ของสหกรณ์</p> <p>(9) จัดให้มีและดูแลให้เรียบร้อยซึ่งบรรดาทะเบียน สมุดบัญชีเอกสารต่าง ๆ และบรรดาอุปกรณ์ดำเนินงานของสหกรณ์</p> <p>(10) พิจารณาให้สหกรณ์สมัครเข้าเป็นสมาชิกและออกจากชุมนุมสหกรณ์ และองค์กรอื่น</p> <p>(11) พิจารณาดำเนินการแต่งตั้งและถอดถอนคณะกรรมการอื่น หรือ คณะอนุกรรมการ หรือคณะทำงานเพื่อประโยชน์ในการดำเนินกิจการของสหกรณ์</p> <p>12) พิศุเคราะห์และปฏิบัติตามหนังสือของนายทะเบียนสหกรณ์ รองนายทะเบียนสหกรณ์ ผู้ตรวจการสหกรณ์ ผู้สอบบัญชี หรือพนักงานเจ้าหน้าที่ซึ่งนายทะเบียนสหกรณ์มอบหมาย</p> <p>(13) พิจารณาให้ความเที่ยงธรรมแก่บรรดาสมาชิก เจ้าหน้าที่สหกรณ์ ตลอดจนสอดส่องดูแลโดยทั่วไป เพื่อให้กิจการของสหกรณ์ดำเนินไปด้วยดี</p> <p>(14) พิจารณารายงานของคณะกรรมการอื่น ผู้ตรวจสอบกิจการ ความเห็นของผู้จัดการ สมาชิกและผู้แทนสมาชิกเกี่ยวกับกิจการของสหกรณ์</p> <p>(15) เชิญบุคคลภายนอกที่เห็นสมควรเป็นที่ปรึกษาของสหกรณ์ ตลอดจนกำหนดค่าตอบแทนให้ตามที่เห็นสมควร</p> <p>(16) ฟ้อง ต่อสู้ หรือดำเนินคดีเกี่ยวกับกิจการของสหกรณ์ หรือ ประณีประนอมยอมความ หรือมอบข้อพิพาทให้อนุญาตตุลาการ พิจารณาชี้ขาด</p> <p>(17) พิจารณาดำเนินการต่าง ๆ เกี่ยวกับทรัพย์สิน ดังระบุไว้ใน วัตถุประสงค์ของสหกรณ์</p>	

ข้อความเดิม	ข้อความใหม่	
<p>(18) พิจารณาแต่งตั้งกรรมการดำเนินการเป็นผู้แทนสหกรณ์เพื่อเข้าประชุมใหญ่ และออกเสียงในการประชุมใหญ่ของสันนิบาตสหกรณ์แห่งประเทศไทย ชุมนุมสหกรณ์ และองค์กรอื่น ซึ่งสหกรณ์นี้เป็นสมาชิก ทั้งนี้ ให้เป็นไปตามที่ข้อบังคับของสันนิบาตสหกรณ์แห่งประเทศไทย ชุมนุมสหกรณ์ และองค์กรนั้นกำหนดไว้</p> <p>(19) ค่าประกันเงินกู้ที่สหกรณ์กู้ยืมจากกรมส่งเสริมสหกรณ์ โดยรับผิดชอบการค้ำประกัน ในฐานะส่วนตัว</p> <p>(20) พิจารณามอบหมายอำนาจหน้าที่ในการดำเนินงานให้แก่ประธานกรรมการ รองประธานกรรมการ เลขานุการ เภรัญญิก ผู้จัดการและบุคคลที่เกี่ยวข้องได้ตามความเหมาะสม</p>	<p>(18) พิจารณาแต่งตั้งกรรมการดำเนินการเป็นผู้แทนสหกรณ์เพื่อเข้าประชุมใหญ่ และออกเสียงในการประชุมใหญ่ของสันนิบาตสหกรณ์แห่งประเทศไทย ชุมนุมสหกรณ์ และองค์กรอื่น ซึ่งสหกรณ์นี้เป็นสมาชิก ทั้งนี้ ให้เป็นไปตามที่ข้อบังคับของสันนิบาตสหกรณ์แห่งประเทศไทย ชุมนุมสหกรณ์ และองค์กรนั้นกำหนดไว้</p> <p>(19) ค่าประกันเงินกู้ที่สหกรณ์กู้ยืมจากกรมส่งเสริมสหกรณ์ โดยรับผิดชอบการค้ำประกัน ในฐานะส่วนตัว</p> <p>(20) พิจารณามอบหมายอำนาจหน้าที่ในการดำเนินงานให้แก่ประธานกรรมการ รองประธานกรรมการ เลขานุการ เภรัญญิก ผู้จัดการและบุคคลที่เกี่ยวข้องได้ตามความเหมาะสม</p>	
<p>ข้อ 82. อำนาจหน้าที่ของคณะกรรมการอำนวยการ ให้คณะกรรมการอำนวยการเป็นผู้ดำเนินกิจการแทนคณะกรรมการดำเนินการตามที่ได้รับมอบหมาย และตามกฎหมาย ข้อบังคับ ระเบียบ มติ และคำสั่งของสหกรณ์ ซึ่งรวมทั้งในข้อต่อไปนี้</p> <p>(1) ควบคุมในเรื่องการรับเงิน การจ่ายเงิน การสะสมเงิน การฝากหรือการเก็บรักษาเงิน</p> <p>(2) ควบคุมการจัดทำบัญชี และทะเบียนต่าง ๆ ของสหกรณ์</p> <p>(3) ควบคุมดูแล เก็บรักษาเอกสารหลักฐานต่าง ๆ ตลอดจนทรัพย์สินของสหกรณ์ให้อยู่ในสภาพอันดีและปลอดภัย และพร้อมที่จะให้ผู้เกี่ยวข้องตรวจสอบได้ทันที</p> <p>(4) เสนอแนะคณะกรรมการดำเนินการในการปรับปรุงหรือแก้ไขการบริหารงานของสหกรณ์</p> <p>(5) ควบคุมดูแลการจัดทำงบดุล รวมทั้งบัญชีกำไรขาดทุน และรายงานประจำปีแสดงผลการดำเนินงานของสหกรณ์เสนอคณะกรรมการดำเนินการพิจารณา เพื่อเสนอต่อที่ประชุมใหญ่ออมัติ</p>	<p>ข้อ 82. อำนาจหน้าที่ของคณะกรรมการอำนวยการ ให้คณะกรรมการอำนวยการเป็นผู้ดำเนินกิจการแทนคณะกรรมการดำเนินการตามที่ได้รับมอบหมาย และตามกฎหมาย ข้อบังคับ ระเบียบ มติ และคำสั่งของสหกรณ์ ซึ่งรวมทั้งในข้อต่อไปนี้</p> <p>(1) ควบคุมในเรื่องการรับเงิน การจ่ายเงิน การสะสมเงิน การฝากหรือการเก็บรักษาเงิน</p> <p>(2) ควบคุมการจัดทำบัญชี และทะเบียนต่าง ๆ ของสหกรณ์</p> <p>(3) ควบคุมดูแล เก็บรักษาเอกสารหลักฐานต่าง ๆ ตลอดจนทรัพย์สินของสหกรณ์ให้อยู่ในสภาพอันดีและปลอดภัย และพร้อมที่จะให้ผู้เกี่ยวข้องตรวจสอบได้ทันที</p> <p>(4) เสนอแนะคณะกรรมการดำเนินการในการปรับปรุงหรือแก้ไขการบริหารงานของสหกรณ์</p> <p>(5) ควบคุมดูแลการจัดทำงบฐานะการเงิน รวมทั้งบัญชีกำไรขาดทุน และรายงานประจำปีแสดงผลการดำเนินงานของสหกรณ์เสนอคณะกรรมการดำเนินการพิจารณา เพื่อเสนอต่อที่ประชุมใหญ่ออมัติ</p>	

ข้อความเดิม	ข้อความใหม่	
<p>(6) เสนอการจัดสรรกำไรสุทธิประจำปีของสหกรณ์ ต่อคณะกรรมการดำเนินการพิจารณา และเสนอให้ที่ประชุมใหญ่ พิจารณาอนุมัติ</p> <p>(7) จัดทำแผนงานและงบประมาณรายจ่ายประจำปีของสหกรณ์ เสนอ ต่อคณะกรรมการดำเนินการพิจารณาและเสนอที่ประชุมใหญ่ออนุมัติ</p> <p>(8) ทำนิติกรรมต่าง ๆ เกี่ยวกับการดำเนินงานของสหกรณ์ตามที่ คณะกรรมการดำเนินการมอบหมาย</p>	<p>(6) เสนอการจัดสรรกำไรสุทธิประจำปีของสหกรณ์ ต่อคณะกรรมการดำเนินการพิจารณาและเสนอให้ที่ประชุมใหญ่ พิจารณาอนุมัติ</p> <p>(7) จัดทำแผนงานและงบประมาณรายจ่ายประจำปีของสหกรณ์ เสนอ ต่อคณะกรรมการดำเนินการพิจารณาและเสนอที่ประชุมใหญ่ออนุมัติ</p> <p>(8) ทำนิติกรรมต่าง ๆ เกี่ยวกับการดำเนินงานของสหกรณ์ตามที่ คณะกรรมการดำเนินการมอบหมาย</p>	
<p>ข้อ 97. อำนาจหน้าที่และความรับผิดชอบของผู้จัดการ ผู้จัดการมี อำนาจหน้าที่จัดการทั่วไป และรับผิดชอบเกี่ยวกับบรรดากิจการ ประจำวันของสหกรณ์ รวมทั้งในข้อต่อไปนี้</p> <p>(1) ตรวจสอบการสมัครเข้าเป็นสมาชิกให้เป็นการถูกต้อง ตลอดจนเป็น ธุระจัดให้ผู้เข้าเป็นสมาชิกลงลายมือชื่อในทะเบียนสมาชิกและชำระ ค่าธรรมเนียมแรกเข้ากับเงินค่าหุ้นตามข้อบังคับของสหกรณ์</p> <p>(2) ควบคุมให้มีการเก็บเงินค่าหุ้นรายเดือน แจ้งยอดจำนวนหุ้น จ่ายคืน ค่าหุ้นและชั๊กชวน การถือหุ้นในสหกรณ์</p> <p>(3) รับฝากเงิน จ่ายคืนเงินฝาก และส่งเสริมการรับฝากเงินของสหกรณ์</p> <p>(4) เป็นธุระในการตรวจสอบคำขอกู้ จ่ายเงินกู้ จัดทำเอกสารเกี่ยวกับ เงินกู้ ให้เป็นไปตามแบบและระเบียบของสหกรณ์</p> <p>(5) จัดทำรายละเอียดของสมาชิกรายตัวเกี่ยวกับเงินค่าหุ้น และเงินให้กู้ พร้อมกับแจ้งให้สมาชิกทราบเป็นรายบุคคล</p> <p>(6) พิจารณาจัดจ้างเจ้าหน้าที่ของสหกรณ์ตามอำนาจหน้าที่ ที่กำหนดใน ระเบียบของสหกรณ์ รวมถึงกำหนดหน้าที่และวิธีปฏิบัติงานของบรรดา เจ้าหน้าที่ของสหกรณ์ ตลอดจนเป็นผู้บังคับบัญชาและรับผิดชอบดูแล การปฏิบัติงานของเจ้าหน้าที่เหล่านั้นให้เป็นไปโดยถูกต้องเรียบร้อย</p>	<p>ข้อ 97. อำนาจหน้าที่และความรับผิดชอบของผู้จัดการ ผู้จัดการมี อำนาจหน้าที่จัดการทั่วไป และรับผิดชอบเกี่ยวกับบรรดากิจการ ประจำวันของสหกรณ์ รวมทั้งในข้อต่อไปนี้</p> <p>(1) ตรวจสอบการสมัครเข้าเป็นสมาชิกให้เป็นการถูกต้อง ตลอดจนเป็น ธุระจัดให้ผู้เข้าเป็นสมาชิกลงลายมือชื่อในทะเบียนสมาชิกและชำระ ค่าธรรมเนียมแรกเข้ากับเงินค่าหุ้นตามข้อบังคับของสหกรณ์</p> <p>(2) ควบคุมให้มีการเก็บเงินค่าหุ้นรายเดือน แจ้งยอดจำนวนหุ้น จ่ายคืน ค่าหุ้นและชั๊กชวน การถือหุ้นในสหกรณ์</p> <p>(3) รับฝากเงิน จ่ายคืนเงินฝาก และส่งเสริมการรับฝากเงินของสหกรณ์</p> <p>(4) เป็นธุระในการตรวจสอบคำขอกู้ จ่ายเงินกู้ จัดทำเอกสารเกี่ยวกับ เงินกู้ ให้เป็นไปตามแบบและระเบียบของสหกรณ์</p> <p>(5) จัดทำรายละเอียดของสมาชิกรายตัวเกี่ยวกับเงินค่าหุ้น และเงินให้กู้ พร้อมกับแจ้งให้สมาชิกทราบเป็นรายบุคคล</p> <p>(6) พิจารณาจัดจ้างเจ้าหน้าที่ของสหกรณ์ตามอำนาจหน้าที่ ที่กำหนดใน ระเบียบของสหกรณ์ รวมถึงกำหนดหน้าที่และวิธีปฏิบัติงานของบรรดา เจ้าหน้าที่ของสหกรณ์ ตลอดจนเป็นผู้บังคับบัญชาและรับผิดชอบดูแล การปฏิบัติงานของเจ้าหน้าที่เหล่านั้นให้เป็นไปโดยถูกต้องเรียบร้อย</p>	

ข้อความเดิม	ข้อความใหม่	
<p>(7) เป็นฐานะกวดขันในเรื่องการออกใบรับ เรียกใบรับ หรือจัดให้มีใบสำคัญโดยครบถ้วน รับผิดชอบในการรับจ่ายเงินของสหกรณ์ให้เป็นการถูกต้อง รวบรวมใบสำคัญและเอกสารต่าง ๆ เกี่ยวกับการเงิน ไว้โดยครบถ้วน และเก็บรักษาเงินของสหกรณ์ให้เป็นไปตามที่กำหนดไว้ในระเบียบของสหกรณ์</p> <p>(8) รับผิดชอบและดูแลในการจัดทำบัญชีและทะเบียนต่าง ๆ ของสหกรณ์ให้ถูกต้องครบถ้วนและเป็นปัจจุบัน</p> <p>(9) ติดต่อประสานงานกับเลขานุการในการนัดเรียกประชุมใหญ่ ประชุมคณะกรรมการดำเนินการ และประชุมคณะกรรมการอื่นๆ</p> <p>(10) รับผิดชอบจัดทำ งบดุล รวมทั้งบัญชีกำไรขาดทุน และรายงานประจำปีแสดงผลการดำเนินงานของสหกรณ์เสนอคณะกรรมการดำเนินการพิจารณา เพื่อเสนอต่อที่ประชุมใหญ่ออุมัติ</p> <p>(11) จัดทำแผนงานและงบประมาณรายจ่ายประจำปีของสหกรณ์เสนอคณะกรรมการดำเนินการพิจารณา</p> <p>(12) จัดทำแผนปฏิบัติงานของเจ้าหน้าที่ให้สอดคล้องกับแผนงานที่ได้รับอนุมัติจากที่ประชุมใหญ่</p> <p>(13) เข้าร่วมประชุมและชี้แจงในการประชุมใหญ่ ประชุมคณะกรรมการดำเนินการ และประชุมคณะกรรมการอื่น ๆ เว้นแต่กรณีซึ่งที่ประชุมนั้น ๆ มิให้เข้าร่วมประชุม</p> <p>(14) ปฏิบัติการเกี่ยวกับงานสารบรรณของสหกรณ์</p> <p>(15) รักษาดวงตราของสหกรณ์ และรับผิดชอบตรวจตราดูแลทรัพย์สินต่าง ๆ ของสหกรณ์ ให้อยู่ในสภาพอันดีและปลอดภัย</p> <p>(16) เสนอรายงานกิจการประจำเดือนของสหกรณ์ต่อคณะกรรมการดำเนินการ</p>	<p>(7) เป็นฐานะกวดขันในเรื่องการออกใบรับ เรียกใบรับ หรือจัดให้มีใบสำคัญโดยครบถ้วน รับผิดชอบในการรับจ่ายเงินของสหกรณ์ให้เป็นการถูกต้อง รวบรวมใบสำคัญและเอกสารต่าง ๆ เกี่ยวกับการเงิน ไว้โดยครบถ้วน และเก็บรักษาเงินของสหกรณ์ให้เป็นไปตามที่กำหนดไว้ในระเบียบของสหกรณ์</p> <p>(8) รับผิดชอบและดูแลในการจัดทำบัญชีและทะเบียนต่าง ๆ ของสหกรณ์ให้ถูกต้องครบถ้วนและเป็นปัจจุบัน</p> <p>(9) ติดต่อประสานงานกับเลขานุการในการนัดเรียกประชุมใหญ่ ประชุมคณะกรรมการดำเนินการ และประชุมคณะกรรมการอื่นๆ</p> <p>(10) รับผิดชอบจัดทำ งบฐานะการเงิน รวมทั้งบัญชีกำไรขาดทุน และรายงานประจำปีแสดงผลการดำเนินงานของสหกรณ์เสนอคณะกรรมการดำเนินการพิจารณา เพื่อเสนอต่อที่ประชุมใหญ่ออุมัติ</p> <p>(10) จัดทำแผนงานและงบประมาณรายจ่ายประจำปีของสหกรณ์เสนอคณะกรรมการดำเนินการพิจารณา</p> <p>(11) จัดทำแผนปฏิบัติงานของเจ้าหน้าที่ให้สอดคล้องกับแผนงานที่ได้รับอนุมัติจากที่ประชุมใหญ่</p> <p>(13) เข้าร่วมประชุมและชี้แจงในการประชุมใหญ่ ประชุมคณะกรรมการดำเนินการ และประชุมคณะกรรมการอื่น ๆ เว้นแต่กรณีซึ่งที่ประชุมนั้น ๆ มิให้เข้าร่วมประชุม</p> <p>(14) ปฏิบัติการเกี่ยวกับงานสารบรรณของสหกรณ์</p> <p>(15) รักษาดวงตราของสหกรณ์ และรับผิดชอบตรวจตราดูแลทรัพย์สินต่าง ๆ ของสหกรณ์ ให้อยู่ในสภาพอันดีและปลอดภัย</p> <p>(16) เสนอรายงานกิจการประจำเดือนของสหกรณ์ต่อคณะกรรมการดำเนินการ</p>	

ข้อความเดิม	ข้อความใหม่	
<p>(17) เสนอรายการหรือรายงานของสหกรณ์ต่อทางราชการตามแบบและระยะเวลาที่ทางราชการกำหนด</p> <p>(18) ค่าประกันเงินกู้ที่สหกรณ์กู้ยืมจากกรมส่งเสริมสหกรณ์ โดยรับผิดชอบการค้ำประกัน ในฐานะส่วนตัว</p> <p>(19) ปฏิบัติงานอื่น ๆ ตามที่คณะกรรมการดำเนินการ หรือ คณะกรรมการอื่น ๆ ของสหกรณ์ มอบหมาย หรือตามที่ควรกระทำ เพื่อให้กิจการในหน้าที่ลุล่วงไปด้วยดี</p>	<p>(17) เสนอรายการหรือรายงานของสหกรณ์ต่อทางราชการตามแบบและระยะเวลาที่ทางราชการกำหนด</p> <p>(18) ค่าประกันเงินกู้ที่สหกรณ์กู้ยืมจากกรมส่งเสริมสหกรณ์ โดย รับผิดชอบการค้ำประกัน ในฐานะส่วนตัว</p> <p>(19) ปฏิบัติงานอื่น ๆ ตามที่คณะกรรมการดำเนินการ หรือ คณะกรรมการอื่น ๆ ของสหกรณ์มอบหมาย หรือตามที่ควรกระทำ เพื่อให้กิจการในหน้าที่ลุล่วงไปด้วยดี</p>	
<p>ข้อ 99. การเปลี่ยนผู้จัดการ ในกรณีที่มีการเปลี่ยนผู้จัดการ ให้เป็นหน้าที่ของคณะกรรมการดำเนินการต้องจัดให้มีการตรวจสอบ หลักฐานทางบัญชีและการเงิน กับบรรดาทรัพย์สิน และหนี้สินของสหกรณ์ ตลอดจนจัดทำ งบดุล ของ สหกรณ์ เพื่อทราบฐานะอันแท้จริงก่อนที่จะส่งมอบงาน</p>	<p>ข้อ 99. การเปลี่ยนผู้จัดการ ในกรณีที่มีการเปลี่ยนผู้จัดการ ให้เป็นหน้าที่ของคณะกรรมการดำเนินการต้องจัดให้มีการตรวจสอบ หลักฐานทางบัญชีและการเงิน กับบรรดาทรัพย์สิน และหนี้สินของสหกรณ์ ตลอดจนจัดทำ ฐานะการเงิน ของสหกรณ์ เพื่อทราบฐานะอันแท้จริงก่อนที่จะส่งมอบงาน</p>	

เสนอที่ประชุม เพื่อโปรดพิจารณา

มติที่ประชุม

-ร่าง-

ระเบียบวาระที่ 16

เรื่อง พิจารณาบริษัทประกันชีวิตกลุ่มสมาชิกสหกรณ์ ประจำปีบัญชี 2568

เพื่อเป็นการบรรเทาความเดือดร้อนของทายาท และผู้ค้าประกันกรณีที่สมาชิกกู้เงินกับสหกรณ์
เสียชีวิต และเพื่อเป็นปฏิบัติตามระเบียบเกี่ยวกับการให้เงินกู้ของสหกรณ์ ในการประชุมคณะกรรมการ
ดำเนินการ ชุดที่ 31 ครั้งที่ *** วันที่ **** ที่ประชุมมีมติให้บริษัทไทยสมุทรประกันชีวิต จำกัด (มหาชน)
เสนอรับงานประกันชีวิตกลุ่มสมาชิกสหกรณ์ ประจำปีบัญชี 2567

ซึ่งทางบริษัท***** ได้นำเสนอโดยมีรายละเอียดดังต่อไปนี้

อายุกรมธรรม์	ราคา (1 แสน / 1 แสน / 1 ปี)	หมายเหตุ

เสนอที่ประชุม เพื่อโปรดพิจารณา

มติที่ประชุม

-ร่าง-

ระเบียบวาระที่ 17

เรื่อง พิจารณาบริษัทประกันชีวิตกลุ่มสมิก ประจำปีบัญชี 2568

เพื่อให้เป็นไปตามพระราชบัญญัติสหกรณ์ พ.ศ. 2542 และที่แก้ไขเพิ่มเติม(ฉบับที่ 3) พ.ศ.2562 และตามข้อบังคับสหกรณ์ออมทรัพย์ครูสระแก้ว จำกัด พ.ศ. 2560 และที่แก้ไขเพิ่มเติม ฉบับที่ 2 พ.ศ. 2561

ข้อ 70 (2) อำนาจหน้าที่ของที่ประชุมใหญ่ (พิจารณาเลือกตั้ง และถอดถอนกรรมการดำเนินการและผู้ตรวจสอบกิจการ)

ประจำปีบัญชี 2567 มีคณะกรรมการดำเนินการครบวาระ ดังรายละเอียดต่อไปนี้

ตำแหน่ง กรรมการดำเนินการ	จำนวน 8 คน ดังนี้
1) นายสาณิศ ภูมิเรศสุนทร	กรรมการประจำหน่วยอำเภอเมืองสระแก้ว
2) นายหงษ์คำ หาบุญมี	กรรมการประจำหน่วยอำเภอเมืองสระแก้ว
3) นายทวีศักดิ์ พึ่งบัว	กรรมการประจำหน่วยอำเภอวังน้ำเย็น
4) นางจิรภา ธีระวิทย์	กรรมการประจำหน่วยอำเภอคลองหาด
5) นายธนพิพัฒน์ บุญมา	กรรมการประจำหน่วยอำเภอวัฒนานคร
6) นายบำรุง คงน้อย	กรรมการประจำหน่วยอำเภอรัฐประเศ
7) นายรังสรรค์ สุวรรณภักดี	กรรมการประจำหน่วยอำเภอรัฐประเศ
8) นายเจริญ บัวบุญ	กรรมการประจำหน่วยอำเภอโคกสูง

คณะกรรมการดำเนินการในหน่วยอำเภอที่ครบวาระ จะต้องดำเนินการเลือกตั้งเข้ามาแทนใหม่ จำนวน 8 คน โดยต้องเลือกตั้งในแต่ละหน่วยอำเภอ ดังนี้

ตำแหน่ง กรรมการดำเนินการ	จำนวน 8 คน ดังนี้
- กรรมการประจำหน่วยอำเภอเมืองสระแก้ว	จำนวน 2 คน
- กรรมการประจำหน่วยอำเภอวังน้ำเย็น	จำนวน 1 คน
- กรรมการประจำหน่วยอำเภอคลองหาด	จำนวน 1 คน
- กรรมการประจำหน่วยอำเภอวัฒนานคร	จำนวน 1 คน
- กรรมการประจำหน่วยอำเภอรัฐประเศ	จำนวน 2 คน
- กรรมการประจำหน่วยอำเภอโคกสูง	จำนวน 1 คน

สภกรรมได้ประกาศรับสมัครคณะกรรมการดำเนินการแทนตำแหน่งที่ว่าง ในระหว่าง วันที่ 8 – 17 ตุลาคม พ.ศ. 2567 มีผู้สมัครรับเลือกตั้ง ดังนี้

ตำแหน่ง กรรมการดำเนินการว่าง จำนวน 8 คน ดังนี้

- 1) กรรมการประจำหน่วยอำเภอเมืองสระแก้ว มีกรรมการว่าง จำนวน 2 คน
มีผู้สมัครรับเลือกตั้ง จำนวน 1 คน ดังนี้
หมายเลข 1 นายวัชรพงษ์ โหมแพน
หมายเลข 2 นายพิพัฒน์ จันทรา
- 2) กรรมการประจำหน่วยอำเภอวังน้ำเย็น มีกรรมการว่าง จำนวน 1 คน
มีผู้สมัครรับเลือกตั้ง จำนวน 1 คน ดังนี้
หมายเลข 1 นางสาวปนัดดา ใหม่เอี่ยม
- 3) กรรมการประจำหน่วยอำเภอคลองหาด มีกรรมการว่าง จำนวน 1 คน
มีผู้สมัครรับเลือกตั้ง จำนวน 1 คน ดังนี้
หมายเลข 1 นางจีราภรณ์ นະภา
- 4) กรรมการประจำหน่วยอำเภอวัฒนานคร มีกรรมการว่าง จำนวน 1 คน
มีผู้สมัครรับเลือกตั้ง จำนวน 1 คน ดังนี้
หมายเลข 1 นายจรัสศักดิ์ ศรีทองคำ
- 5) กรรมการประจำหน่วยอำเภออรัญประเทศ มีกรรมการว่าง จำนวน 2 คน
มีผู้สมัครรับเลือกตั้ง จำนวน 6 คน ดังนี้
หมายเลข 1 นายรังสรรค์ สุวรรณภักดี
หมายเลข 2 นายบุญส่ง รูปสม
หมายเลข 3 นายณรงค์ชัย วงษ์ภีระ
หมายเลข 4 นายสกล ขุนสนิท
หมายเลข 5 นายประสาน เลือดทหาร
หมายเลข 6 นางอุมาพร คงเกตุ
- 6) กรรมการประจำหน่วยอำเภอโคกสูง มีกรรมการว่าง จำนวน 1 คน
มีผู้สมัครรับเลือกตั้ง จำนวน 1 คน ดังนี้
หมายเลข 1 นายจำเนียร พวงแก้ว
หมายเลข 2 นายเพียรศักดิ์ วันแฉะหาร
หมายเลข 3 นายรังสัน พานเพ็ชร

คณะกรรมการอำนวยการเลือกตั้ง เสนอให้สมาชิกรับรองตำแหน่งกรรมการหน่วยอำเภอที่ไม่มี
การเลือกตั้ง ดังนี้

- 1) **กรรมการประจำหน่วยอำเภอเมืองสระแก้ว** มีกรรมการว่าง จำนวน 2 คน
มีผู้สมัครรับเลือกตั้ง จำนวน 1 คน ดังนี้
หมายเลข 1 นายวัชรพงษ์ โสมแพน
หมายเลข 2 นายพิพัฒน์ จันทรา
- 2) **กรรมการประจำหน่วยอำเภอวังน้ำเย็น** มีกรรมการว่าง จำนวน 1 คน
มีผู้สมัครรับเลือกตั้ง จำนวน 1 คน ดังนี้
หมายเลข 1 นางสาวปนัดดา ใหม่เอี่ยม
- 3) **กรรมการประจำหน่วยอำเภอคลองหาด** มีกรรมการว่าง จำนวน 1 คน
มีผู้สมัครรับเลือกตั้ง จำนวน 1 คน ดังนี้
หมายเลข 1 นางจีราภรณ์ นະภา
- 4) **กรรมการประจำหน่วยอำเภอวัฒนานคร** มีกรรมการว่าง จำนวน 1 คน
มีผู้สมัครรับเลือกตั้ง จำนวน 1 คน ดังนี้
หมายเลข 1 นายจรัสศักดิ์ ศรีทองคำ

ประธานกรรมการ และกรรมการที่มีการเลือกตั้ง ขออนุมัติรับรองผลการเลือกตั้งตามคะแนน ดังนี้
ตำแหน่ง คณะกรรมการดำเนินการ

กรรมการประจำหน่วย อำเภออรัญประเทศ กรรมการว่าง จำนวน 2 คน

มีผู้ได้รับเลือกตั้ง จำนวน 2 คน ดังนี้

หมายเลข

หมายเลข

กรรมการประจำหน่วย อำเภอโคกสูง กรรมการว่าง จำนวน 1 คน

มีผู้ได้รับเลือกตั้ง จำนวน 1 คน ดังนี้

หมายเลข

เสนอที่ประชุม เพื่อโปรดพิจารณารับรองผลการเลือกตั้ง

มติที่ประชุม

-ร่าง-

ระเบียบวาระที่ 19

เรื่อง รับรองรายงานการประชุมใหญ่สามัญ ประจำปีบัญชี 2567

ที่ประชุมใหญ่สามัญ ประจำปีบัญชี 2567 ได้รับรองรายงานการประชุมใหญ่สามัญ ประจำปีบัญชี 2567
เมื่อวันที่ 21 ธันวาคม พ.ศ. 2567

เสนอที่ประชุม เพื่อโปรดรับรองรายงานการประชุม

มติที่ประชุม

กลับสู่ระเบียบวาระที่ 4.1



ปณิธานการให้บริการ

มีเงินให้มาฝาก ลำบากให้มาถอน
เดือดร้อนให้มากู้ อยากรู้ให้มาถาม

